



รายงานประจำปี 2568 /
แบบ 56-1 One Report



บริษัท ยูนิวานิชน้ำมันปาล์ม จำกัด (มหาชน)
Univanich Palm Oil Public Company Limited



	หน้า
สารจากประธานกรรมการ _____	2
อุตสาหกรรมน้ำมันปาล์มในประเทศไทย _____	4
สรุปข้อมูลทางการเงิน _____	5
ข่าวสำคัญในรอบปี 2568 _____	6
● ส่วนที่ 1 การประกอบธุรกิจและผลการดำเนินงาน	
1. โครงสร้างและการดำเนินงานของกลุ่มบริษัท _____	11
2. การบริหารจัดการความเสี่ยง _____	24
3. การขับเคลื่อนธุรกิจเพื่อความยั่งยืน _____	29
4. การวิเคราะห์และคำอธิบายของฝ่ายจัดการ _____	56
(Management discussion and analysis: MD&A)	
5. ข้อมูลทั่วไปและข้อมูลสำคัญอื่น _____	60
● ส่วนที่ 2 การกำกับดูแลกิจการ	
6. นโยบายการกำกับดูแลกิจการ _____	63
7. โครงสร้างการกำกับดูแลกิจการ และข้อมูลสำคัญเกี่ยวกับ _____	70
คณะกรรมการ คณะกรรมการชุดย่อย ผู้บริหาร	
พนักงานและอื่น ๆ	
8. รายงานผลการดำเนินงานสำคัญด้านการกำกับดูแลกิจการ _____	78
รายงานคณะกรรมการตรวจสอบ _____	83
9. การควบคุมภายในและรายการระหว่างกัน _____	84
● ส่วนที่ 3 งบการเงิน _____	86
เอกสารแนบ	
เอกสารแนบ 1 รายละเอียดเกี่ยวกับกรรมการ ผู้บริหาร _____	136
และเลขานุการบริษัท	
เอกสารแนบ 2 รายละเอียดเกี่ยวกับกรรมการของบริษัทย่อย _____	152

สารจากประธานกรรมการ



ยูนิวานิชฯ ยังคงบทบาทผู้นำในการบุกเบิกอุตสาหกรรมน้ำมันปาล์มของประเทศไทย ซึ่งในปี 2568 ประเทศไทยสามารถทำสถิติการผลิตน้ำมันปาล์มดิบสูงสุดถึง 3.7 ล้านตัน โดยในช่วงทศวรรษที่ผ่านมา การผลิตของประเทศไทยเติบโตในอัตราเฉลี่ยต่อปี (CAGR) มากกว่า 5% โดยมีแรงขับเคลื่อนหลักจากเกษตรกรรายย่อยที่เลือกปลูกปาล์มน้ำมันเป็นพืชเสริมในระบบเกษตรแบบผสมผสาน

ในฐานะผู้ผลิตรายสำคัญ กลยุทธ์ของเรายังคงชัดเจน คือการเติบโตไปพร้อมกับอุตสาหกรรม โดยผสานความยั่งยืน นวัตกรรม และความสามารถในการรับมือกับการเปลี่ยนแปลงของสภาพภูมิอากาศในทุกมิติของธุรกิจปาล์มน้ำมันแบบครบวงจร ปี 2568 ถือเป็นปีที่น่าพอใจเป็นอย่างยิ่ง โดยสะท้อนถึงความก้าวหน้าในทุกด้าน ตั้งแต่การผลิต เมล็ดพันธุ์ สวนปาล์ม โรงสกัด จนถึงการส่งออกน้ำมัน

ธุรกิจเมล็ดพันธุ์และต้นกล้าปาล์มของบริษัทฯ ยังคงเติบโตอย่างต่อเนื่อง โดยมียอดขายในปี 2568 สูงกว่าปีก่อนหน้า พื้นที่ปลูกปาล์มน้ำมันในประเทศไทยมีแนวโน้มเพิ่มขึ้น ทั้งจากการปลูกทดแทนและการเพาะปลูกใหม่ วัสดุปลูกที่ให้ผลผลิตสูงของบริษัทฯ ได้รับการปรับปรุงพันธุ์ให้สามารถทนต่อสภาพอากาศแห้งแล้งได้ดี โดยไม่กระทบต่อผลผลิต เนื่องจากการเปลี่ยนแปลงของสภาพภูมิอากาศ ซึ่งคาดว่าจะรุนแรงมากขึ้น ดังนั้นการรักษายาอายุของต้นปาล์มให้อยู่ในช่วงที่เหมาะสมจึงเป็นสิ่งสำคัญ ต้นปาล์มที่อายุน้อยจะสามารถฟื้นตัวได้เร็วกว่า ส่งผลให้การผลิตเติบโตอย่างต่อเนื่องและลดความผันผวนของผลผลิตในแต่ละปี

ด้านยอดส่งออกเมล็ดพันธุ์ ได้ทำสถิติยอดขายสูงสุด โดยเฉพาะในประเทศอินเดีย ซึ่งเกษตรกรต้องเผชิญกับความท้าทายด้านสภาพภูมิอากาศที่คล้ายคลึงกับประเทศไทย

ด้านโรงงานสกัดของบริษัทฯ ทั้ง 5 สาขาในประเทศไทยสามารถผลิตน้ำมันปาล์มดิบได้สูงสุดเป็นประวัติการณ์มากกว่า 3 แสนตันในปี 2568 โดย 98% ของผลปาล์มสดมาจากเกษตรกรรายย่อย บริษัทขอเรียนให้ทราบว่าโรงงานแห่งที่หกได้สร้างแล้วเสร็จ ในอำเภอชะอวด จังหวัดนครศรีธรรมราช ซึ่งมีกำลังการผลิต 60 ตันต่อชั่วโมง จะเริ่มดำเนินการในช่วงต้นปี 2569 การขยายกำลังการผลิตครั้งนี้จะเพิ่มกำลังการผลิตรวมเป็น 355 ตันผลปาล์มสดต่อชั่วโมง ทำให้สามารถรองรับการบีบปาล์มน้ำมันได้มากกว่า 2 ล้านตันต่อปี และเสริมความพร้อมให้กับยูนิวานิชฯเติบโตไปพร้อมกับเกษตรกรรายย่อยของประเทศไทยในอนาคต

การบริโภคน้ำมันปาล์มภายในประเทศยังคงมีเสถียรภาพ ในขณะที่การใช้น้ำมันไบโอดีเซลมีแนวโน้มลดลงจากการขยายตัวอย่างรวดเร็วของรถไฟฟ้า ส่งผลให้ประเทศไทยได้รับการยอมรับมากขึ้นในฐานะผู้ส่งออกรายสำคัญ ขณะที่การเติบโตของอินโดนีเซียชะลอตัวจากการบริโภคภายในประเทศที่เพิ่มขึ้น นโยบายบังคับใช้ไบโอดีเซล และกฎระเบียบที่เข้มงวดมากขึ้น ประเทศไทยจึงมีโอกาสสำคัญในการเสริมสร้างบทบาทในตลาดโลก

ยูนิวานิชฯ มีความพร้อมอย่างยิ่งในการใช้ประโยชน์จากโอกาสนี้ ด้วยทำเลที่ตั้งเชิงกลยุทธ์ของคลังสินค้าและท่าเทียบเรือของเรา ซึ่งมีการขยายเพิ่มเติมในปี 2569 เพื่อสนับสนุนการเติบโตของการส่งออกในปีถัดไป

สารจากประธานกรรมการ



นอกจากนี้ เรามีความยินดีกับผลการดำเนินงานของบริษัทย่อยในประเทศฟิลิปปินส์ ซึ่งมีปริมาณการผลิตเพิ่มขึ้นและมีอัตราการสกัดน้ำมันที่สูง โรงงานสกัดเมล็ดในปาล์ม เริ่มดำเนินงานแล้วด้วยกำลังการผลิต 60 ตันต่อวัน ช่วยเพิ่มมูลค่าให้ธุรกิจอย่างมีนัยสำคัญ อีกทั้งการลงทุนล่าสุดในที่ดินสำหรับสร้างถังเก็บน้ำมันและทำเรือขนถ่ายสินค้า จะช่วยเพิ่มประสิทธิภาพด้านโลจิสติกส์สำหรับการส่งออกขนาดใหญ่ และเสริมความแข็งแกร่งของธุรกิจในระดับภูมิภาค

ในนามของคณะกรรมการบริษัท ขอขอบคุณทีมผู้บริหารและพนักงานทุกท่านสำหรับความทุ่มเทและความเป็นมืออาชีพตลอดปีที่ผ่านมา และขอขอบคุณผู้ถือหุ้นทุกท่านสำหรับความเชื่อมั่นและการสนับสนุนอย่างต่อเนื่อง

เราจะร่วมกันสร้าง ยูนิวานิชฯ ให้เป็นองค์กรที่ยั่งยืน มีนวัตกรรม และมีความยืดหยุ่นต่อการเปลี่ยนแปลงต่างๆ เพื่อสร้างความมั่งคั่งให้กับเกษตรกร เพิ่มมูลค่าให้กับผู้ถือหุ้น และความเป็นผู้นำให้กับอุตสาหกรรมน้ำมันปาล์มของประเทศไทย

ขอขอบคุณ

นายอภิรักษ์ วาณิช
ประธานกรรมการ

อุตสาหกรรมน้ำมันปาล์มในประเทศไทย

พื้นที่ปลูกปาล์มน้ำมันในประเทศไทย Planted area of oil palms in Thailand

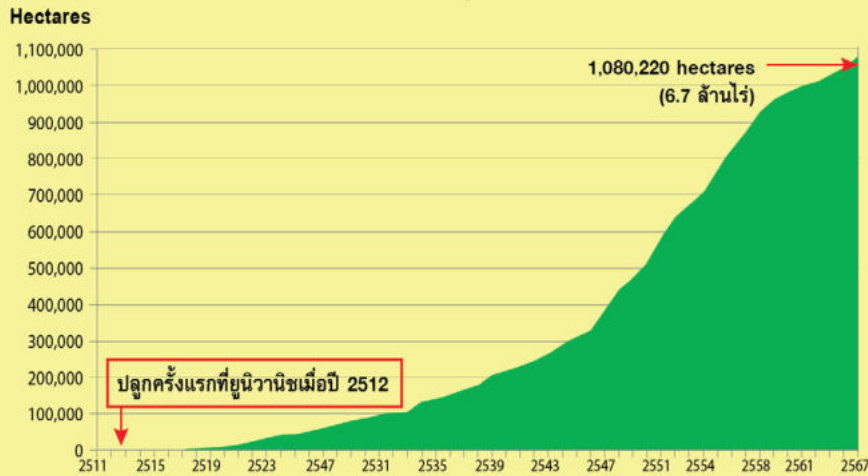

ที่มา : สำนักงานเศรษฐกิจการเกษตร

การบริโภคและการใช้น้ำมันปาล์มในประเทศไทย ในปี 2568 Consumption and Uses of Palm Oil in Thailand in 2025 2025 Production : 3,698,950 tonnes CPO

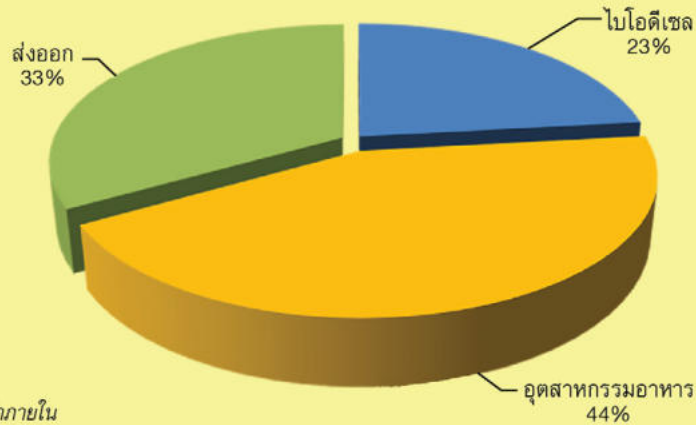

ที่มา : กรมการค้าภายใน

Thailand's Use of Crude Palm Oil for Biodiesel ปริมาณการใช้น้ำมันปาล์มดิบเพื่อการผลิตไบโอดีเซลในประเทศ

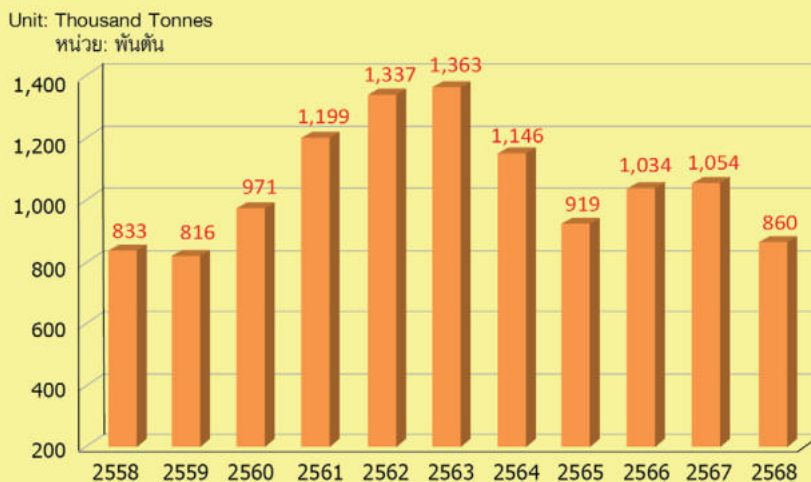

สรุปข้อมูลทางการเงิน



	2564	2565	2566	2567	2568
ฐานะทางการเงิน (ล้านบาท)					
สินทรัพย์รวม	4,436	5,271	5,154	5,621	6,524
ลูกหนี้การค้า (สุทธิ)	570	709	616	611	429
ที่ดิน อาคาร และอุปกรณ์ (สุทธิ)	2,440	2,365	2,607	2,734	3,110
หนี้สินรวม	632	649	526	569	610
ส่วนของผู้ถือหุ้น	3,803	4,622	4,628	5,052	5,914
ส่วนของผู้เป็นเจ้าของของบริษัท	3,614	4,385	4,377	4,803	5,570
ผลประกอบการ (ล้านบาท)					
รายได้จากการขาย	11,789	18,587	14,174	13,552	16,434
รายได้รวม	11,844	18,610	14,202	13,582	16,487
กำไรขั้นต้น	1,393	2,358	1,731	1,979	2,604
กำไรก่อนดอกเบี้ยจ่ายและภาษีเงินได้	1,110	1,827	1,214	1,614	2,255
ภาษีเงินได้นิติบุคคล	211	315	217	288	344
กำไรสุทธิรวม	892	1,505	994	1,322	1,908
กำไรสุทธิส่วนที่เป็นของบริษัทใหญ่	839	1,430	936	1,269	1,758
อัตราส่วนทางการเงิน					
กำไร (บาท/หุ้น)	0.89	1.52	1.00	1.35	1.87
ประกาศจ่ายเงินปันผล (บาท/หุ้น)	0.70	1.00	0.75	1.00	1.25*
มูลค่าทางบัญชีต่อหุ้น (บาท/หุ้น)	3.84	4.66	4.66	5.11	5.93
กำไรสุทธิรวมต่อรายได้รวม (%)	7.53	8.09	7.00	9.74	11.57
อัตราส่วนสภาพคล่อง (เท่า)	7.00	7.50	8.86	10.33	11.00
อัตราส่วนสภาพคล่องหมุนเร็ว (เท่า)	4.56	5.75	6.43	6.01	6.17
อัตราผลตอบแทนจากสินทรัพย์รวมเฉลี่ย (%)	21.45	31.02	19.06	24.54	31.42
อัตราผลตอบแทนต่อส่วนของผู้ถือหุ้นเฉลี่ย (%)	24.58	35.75	21.37	27.64	33.90
อัตราส่วนหนี้สินต่อส่วนของผู้ถือหุ้น (เท่า)	0.17	0.14	0.11	0.11	0.10

หมายเหตุ: * บริษัทฯ ได้จ่ายเงินปันผลระหว่างกาลไปแล้วรวมอัตราหุ้นละ 0.40 บาท ในเดือนกันยายน 2568 และจะจ่ายเงินปันผลงวดสุดท้ายอีกในอัตราหุ้นละ 0.85 บาท ในเดือนพฤษภาคม 2569 ซึ่งจะต้องได้รับอนุมัติจากที่ประชุมผู้ถือหุ้นในวันที่ 30 เมษายน 2569

ข่าวสำคัญในรอบปี 2568

1

โรงงานสาขาชะอวด จ.นครศรีธรรมราช กำลังการผลิต 60 ตัน/ ชม.

โรงงานสกัดน้ำมันปาล์มแห่งใหม่ สร้างที่ อ.ชะอวด จ.นครศรีธรรมราช ได้เปิดดำเนินการแล้ว และจะบิบเต็มกำลังการผลิตในเดือน มีนาคม 2569 ด้วยกำลังการผลิตเริ่มต้น 60 ตัน/ชม. รองรับการขยายกำลังการผลิตได้ถึง 90 ตัน/ชม. ในอนาคต เพื่อรองรับปริมาณผลปาล์มสดในพื้นที่



หม้อไอน้ำ ของ โรงงานชะอวด

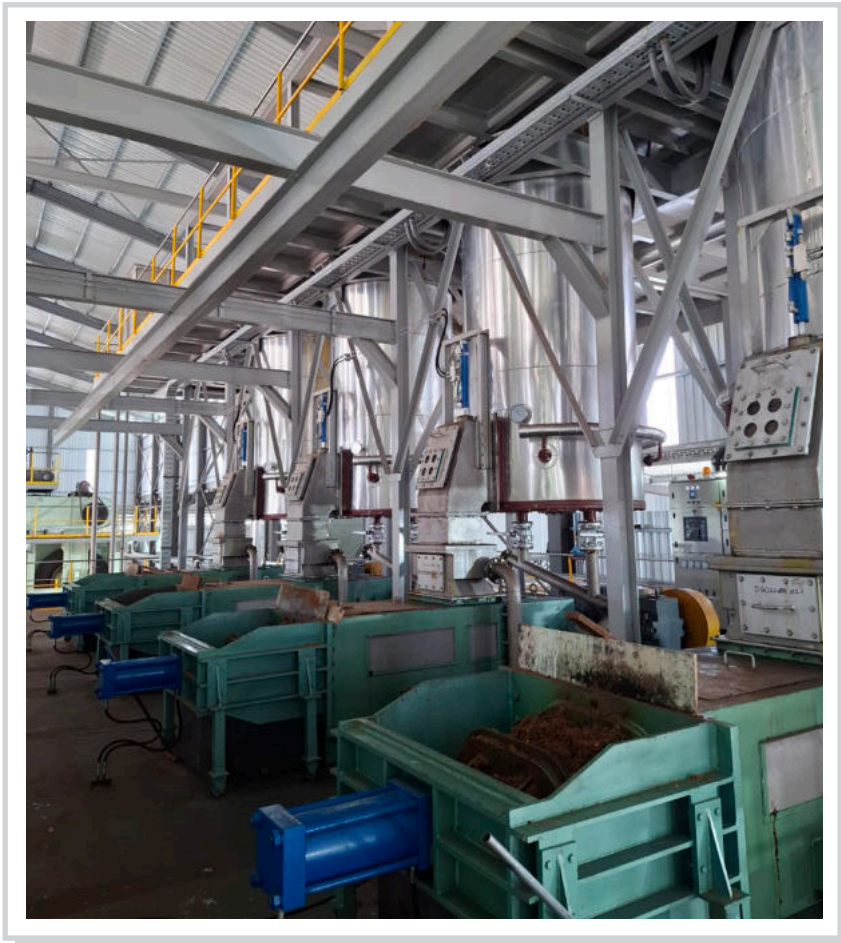

เครื่องบีบน้ำมัน ของโรงงานชะอวด



หม้อน้ำ ของโรงงานชะอวด

2

เครื่องดักจับฝุ่นแบบถุงกรองที่โรงงานสาขาปลายพระยา

ส่วนหนึ่งของความคิดริเริ่มในการลดการปล่อยควันจากโรงงาน บริษัทได้ดำเนินการติดตั้งชุดดักจับฝุ่นแบบถุงกรองชุดที่สามที่โรงงานสาขาปลายพระยา ชุดดักจับฝุ่นแบบถุงกรองนี้สามารถกรองอนุภาคฝุ่นที่ลอยอยู่ในควันได้ นับตั้งแต่ติดตั้งในเดือนพฤศจิกายน 2568 ชุดดักจับฝุ่นแบบถุงกรองนี้ได้รับการพิสูจน์แล้วว่ามีความมีประสิทธิภาพอย่างมากในการลดการปล่อยควัน โดยสามารถลดอนุภาคฝุ่นจากมากกว่า 200 PPM ให้เหลือต่ำกว่า 100 PPM ซึ่งต่ำกว่าเกณฑ์ข้อบังคับใหม่ล่าสุดอย่างมีนัยสำคัญที่ <math><120 \text{ mg/m}^3</math> ทั้งนี้ผู้มีส่วนได้ส่วนเสียในพื้นที่สนับสนุนความคิดริเริ่มนี้เป็นอย่างมาก โดยบริษัทมุ่งหวังที่จะติดตั้งชุดกรองที่คล้ายกันนี้ในโรงงานทุกสาขาภายในปี 2569





3

การเปลี่ยนทดแทนเครื่องผลิตไฟฟ้าจากก๊าซชีวภาพ เครื่องที่ 3 ที่โรงงานสาขาปลายพระยา

ที่โรงงานสาขาปลายพระยาได้ทำการเปลี่ยนทดแทนเครื่องผลิตไฟฟ้าจากก๊าซชีวภาพ เป็นเครื่องที่ 3 จากเครื่องยนต์ยี่ห้อ Guascor ขนาด 0.952 เมกะวัตต์ ที่ใช้งานมากกว่า 15 ปี เป็นเครื่องยนต์ยี่ห้อ Cummins เครื่องยนต์ก๊าซชีวภาพนี้เป็นส่วนประกอบสำคัญในการผลิตไฟฟ้าเพื่อขายให้กับโครงข่ายไฟฟ้าในท้องถิ่น โดยเครื่องยนต์นี้ใช้ก๊าซชีวภาพที่ผลิตจากระบบบำบัดน้ำเสียของโรงสกัดน้ำมันปาล์ม ก่อนที่น้ำเสียเหล่านี้จะผ่านการบำบัดและถูกส่งไปใช้ในระบบน้ำหยดของสวนปาล์มน้ำมันต่อไป



การเปลี่ยนทดแทนเครื่องผลิตไฟฟ้าจากก๊าซชีวภาพ ของโรงงานสาขาปลายพระยา

4

การปลูกปาล์มทดแทน

การปลูกปาล์มทดแทนของบริษัทเป็นไปตามแผนที่กำหนดไว้ ซึ่งการปลูกทดแทนมีความจำเป็นเพื่อเพิ่มปริมาณการผลิตแทนต้นปาล์มที่มีอายุมากขึ้น เมื่อลำต้นสูงขึ้น ทำให้ต้นทุนการเก็บเกี่ยวสูงขึ้น ในขณะที่ผลผลิตลดลง ดังนั้นเพื่อให้ได้ผลผลิตที่ดีขึ้น บริษัทเลือกใช้ต้นกล้าปาล์มน้ำมันที่ได้รับการปรับปรุงพันธุ์ที่ให้ผลผลิตสูงมาปลูกทดแทน เพื่อช่วยลดต้นทุนการเก็บเกี่ยวที่เกิดจากต้นปาล์มอายุมากและมีความสูง ในขณะที่ปาล์มปลูกใหม่อายุน้อยให้ผลผลิตที่ดีกว่า

ในปี 2568 บริษัทได้ทำการปลูกปาล์มทดแทนอย่างต่อเนื่องที่สวนวรรณิ โดยการนำแนวทางปฏิบัติที่ดีที่สุดมาใช้ ได้แก่ การปลูกพืชคลุมดินเพื่อป้องกันการกัดเซาะ โดยเฉพาะในพื้นที่ลาดชัน มีการนำทะเลสาบเก่าจำนวนมากไปใช้ในแปลงเพื่อฟื้นฟูอินทรีย์วัตถุและคลุมโคนต้นกล้าเพื่อรักษาความชื้นและยับยั้งการเจริญเติบโตของวัชพืช



5

การติดตั้งเครื่องบีบเมล็ดในปาล์ม ที่โรงงานคาร์เมน รัฐมินดาเนา ประเทศ ฟิลิปปินส์

ในเดือนพฤศจิกายน 2568 บริษัทฯ ได้ดำเนินการติดตั้งแล้วเสร็จสำหรับเครื่องบีบเมล็ดในปาล์ม ที่โรงงานคาร์เมน คาร์โด บาร์ตูเหนือ รัฐมินดาเนา ด้วยกำลังการผลิต 60 ตัน/วัน เนื่องจากปริมาณผลปาล์มสดในพื้นที่เพิ่มสูงขึ้น จึงทำให้บริษัทสามารถบีบเมล็ดในปาล์มได้อย่างมีประสิทธิภาพ ทำให้สามารถผลิตน้ำมันเมล็ดในปาล์ม และ กากปาล์ม ขายทั้งในและต่างประเทศ ซึ่งคาดว่าจะช่วยเพิ่มมูลค่าให้กับการดำเนินงานในปัจจุบันอย่างมีนัยสำคัญ



ส่วนที่ 1 - การประกอบธุรกิจและผลการดำเนินงาน



1. โครงสร้างและการดำเนินงานของกลุ่มบริษัท

1.1 นโยบายและภาพรวมการประกอบธุรกิจ

บริษัท ยูนิวานิชน้ำมันปาล์ม จำกัด (มหาชน) เป็นบริษัทที่เกิดจากการควบกิจการ ณ วันที่ 26 ธันวาคม พ.ศ. 2538 ระหว่างกลุ่มบริษัทผู้บุกเบิกอุตสาหกรรมน้ำมันปาล์มในประเทศไทย ได้แก่ บริษัท ไทยอุตสาหกรรมน้ำมันและสวนปาล์ม จำกัด, บริษัท สยามปาล์มน้ำมันและอุตสาหกรรมจำกัดและบริษัทเจียวานิชน้ำมันปาล์มจำกัด ซึ่งบริษัทได้เข้าจดทะเบียนในตลาดหลักทรัพย์แห่งประเทศไทย ในวันที่ 25 พฤศจิกายน 2546 โดยใช้ชื่อย่อ “UVAN”

บริษัทประกอบธุรกิจหลัก ดังนี้

ประเภทธุรกิจหลัก	ลักษณะธุรกิจ
โรงงานสกัดน้ำมันปาล์ม	<p>บริษัทเป็นหนึ่งในผู้นำในการผลิตน้ำมันปาล์มดิบ (CPO) และน้ำมันเมล็ดในปาล์มดิบ (PKO) รายใหญ่ในประเทศไทย น้ำมันปาล์มเป็นส่วนผสมสำคัญในอุตสาหกรรมอาหาร น้ำมันสกัด มากาโรน และไขมันใช้ในการผสมแป้งทำขนมอบ ขนมขบเคี้ยว ไอศกรีม สบู่ แชมพู และเครื่องสำอาง การนำน้ำมันปาล์มไปผลิตไบโอดีเซลและเชื้อเพลิงชีวภาพได้มีการเติบโตอย่างรวดเร็ว ผลิตภัณฑ์พลอยได้จากการผลิตน้ำมันเมล็ดในปาล์มดิบคือกากเมล็ดในปาล์ม (PKC) ซึ่งใช้ในอุตสาหกรรมอาหารสัตว์</p> <ul style="list-style-type: none"> ในประเทศไทยบริษัทมีโรงงานสกัดน้ำมันปาล์มดิบ 5 แห่ง และโรงงานสกัดน้ำมันเมล็ดในปาล์มดิบ 2 แห่ง ตั้งอยู่ที่จังหวัดกระบี่ พังงา และพัทลุง ในปี 2556 บริษัทได้ขยายธุรกิจไปประเทศฟิลิปปินส์ โดยได้จัดตั้งบริษัทร่วมทุนชื่อ ยูนิวานิชคาร์เมน ปาล์มออย คอร์ปอเรชั่น(UCPOC) เพื่อสร้างโรงงานและดำเนินงานสกัดน้ำมันปาล์มในจังหวัดโคตาบาโตเหนือในประเทศฟิลิปปินส์ โดยบริษัทยูนิวานิช มีสัดส่วนลงทุนใน UCPOC ร้อยละ 51 ซึ่งโรงงานสกัดน้ำมันปาล์มได้เริ่มเดินเครื่องตั้งแต่เดือน กรกฎาคม 2557
สวนปาล์ม	<ul style="list-style-type: none"> บริษัททำธุรกิจปลูกสวนปาล์มน้ำมันในจังหวัดกระบี่ สุราษฎร์ธานี พังงา พัทลุง และนครศรีธรรมราช ในปี 2568 มีพื้นที่เพาะปลูกประมาณ 17,089 ไร่ (2,734.24 เฮกตาร์) มีพื้นที่ที่ยังไม่ให้ผลผลิต 2,462.63ไร่ (394.02 เฮกตาร์) บริษัทเริ่มปลูกปาล์มน้ำมันตั้งแต่ปี พ.ศ. 2512 และปลูกทดแทนต้นปาล์มเก่า (Replanting) ตั้งแต่ปี พ.ศ. 2535
เมล็ดพันธุ์ปาล์มและต้นกล้าปาล์ม	<ul style="list-style-type: none"> บริษัทมีหน่วยงานวิจัยและพัฒนาของตนเอง และเป็นผู้ริเริ่มการทำกรวิจัยและปรับปรุงพันธุ์ปาล์มคุณภาพสูงจนเป็นที่ยอมรับของนานาชาติ และสามารถส่งออกเมล็ดพันธุ์ปาล์มลูกผสมทนแล้งของบริษัทไปยังผู้ปลูกปาล์มมากกว่า 15 ประเทศ นอกจากนี้บริษัทยังสามารถจำหน่ายต้นกล้าปาล์มคุณภาพดีให้กับชาวสวนปาล์มของไทยเฉลี่ย 1.4 ล้านต้นต่อปีอีกด้วย ตั้งแต่ปี 2549 บริษัทได้เริ่มเปิดดำเนินงานด้านห้องปฏิบัติการเพาะเลี้ยงเนื้อเยื่อจากปาล์ม น้ำมันเป็นแห่งแรกของประเทศไทย และในปี 2553 บริษัท ได้ทำการทดสอบต้นปาล์มเพาะจากเนื้อเยื่อในแปลงทดสอบ และต่อมาในปี 2559 บริษัท ได้เริ่มการผลิตเมล็ดจากต้นปาล์มคุณภาพเยี่ยมที่ผลิตจากเนื้อเยื่อดังกล่าว
จำหน่ายกระแสไฟฟ้า	<ul style="list-style-type: none"> โรงงานสกัดน้ำมันปาล์ม 4 แห่งของบริษัทฯ ใช้กระบวนการดักจับก๊าซมีเทนเพื่อลดการปล่อยก๊าซเรือนกระจกสู่ชั้นบรรยากาศ และมีกำลังการผลิตกระแสไฟฟ้าจากพลังงานทดแทน 8 เมกะวัตต์ เพื่อจำหน่ายให้กับการไฟฟ้าส่วนภูมิภาค
อื่น ๆ	<ul style="list-style-type: none"> บริษัทมีท่าเรือน้ำลึกซึ่งพร้อมสำหรับการส่งออกน้ำมันปาล์มที่แหลมปอง จ. กระบี่

ส่วนที่ 1 - การประกอบธุรกิจและผลการดำเนินงาน

1.1.1 วิสัยทัศน์ และ พันธกิจของบริษัท

สิ่งสำคัญอันดับแรกของบริษัทคือการเป็นธุรกิจที่ทำกำไรและประกอบธุรกิจอย่างยั่งยืน นั้นหมายถึงการลงทุนเพื่อการเติบโตในอนาคตและสร้างสมดุลระหว่างผลประโยชน์ทางธุรกิจในระยะสั้นและระยะยาว นอกจากนี้ยังหมายถึงการดูแลพนักงาน ผู้ถือหุ้น ลูกค้า และซัพพลายเออร์ของเรา ตลอดจนชุมชนและสภาพแวดล้อมที่เราดำเนินการ

1.1.2 การเปลี่ยนแปลงและพัฒนาการที่สำคัญ

ปี	เหตุการณ์สำคัญ
ปี 2562	
กุมภาพันธ์	<ul style="list-style-type: none"> โครงการขยายกำลังการผลิตในการบีบเมล็ดในปาล์มจาก 90 ตันต่อวัน เป็น 190 ตันต่อวันที่โรงงานสาขาปลายพระยา ได้ดำเนินการเสร็จสมบูรณ์ และเริ่มสกัดน้ำมันเป็นครั้งแรก
มีนาคม	<ul style="list-style-type: none"> โครงการขยายกำลังการผลิตไฟฟ้าจากก๊าซชีวภาพที่โรงงานสาขาสยามได้ดำเนินการเสร็จสมบูรณ์ ทำให้กำลังการผลิตเพิ่มเป็น 2.8 เมกะวัตต์ และได้เริ่มจำหน่ายไฟฟ้าให้กับกรไฟฟ้าส่วนภูมิภาคในเดือนมีนาคม
พฤษภาคม	<ul style="list-style-type: none"> แปลงเพาะของบริษัทที่ตำบลบางวัน อำเภอกุระบุรี จังหวัดพังงา ได้เริ่มเปิดจำหน่ายต้นกล้าปาล์มเป็นครั้งแรก
สิงหาคม	<ul style="list-style-type: none"> โครงการขยายกำลังการผลิตในการบีบเมล็ดในปาล์มจาก 75 ตันต่อวัน เป็น 150 ตันต่อวันที่โรงงานสาขาท่าบ่อ ได้ดำเนินการเสร็จสมบูรณ์ และเริ่มจำหน่ายน้ำมันเป็นครั้งแรก
ปี 2563	
มีนาคม	<ul style="list-style-type: none"> โครงการขยายกำลังผลิตของโรงงานในประเทศฟิลิปปินส์ จากเดิม 30 ตันผลปาล์มต่อชั่วโมง เป็น 60 ตันต่อชั่วโมง ได้ดำเนินการเสร็จสมบูรณ์
ปี 2564	
สิงหาคม	<ul style="list-style-type: none"> โครงการขยายกำลังการผลิตในการบีบผลปาล์มสดจาก 30 ตันต่อชั่วโมง เป็น 45 ตันต่อชั่วโมง ที่โรงงานสาขาป่าบอน ได้ดำเนินการเสร็จสมบูรณ์
ธันวาคม	<ul style="list-style-type: none"> แปลงเพาะแห่งใหม่ของบริษัทที่ อำเภอปลายพระยา จังหวัดกระบี่ ได้ดำเนินการเสร็จสิ้นและจะเปิดจำหน่ายต้นกล้าปาล์มเป็นครั้งแรกในปี 2565
ปี 2565	
สิงหาคม	<ul style="list-style-type: none"> โครงการขยายกำลังการผลิตของโรงงานไทยอุตสาหกรรม จาก 60 ตันผลปาล์มต่อชั่วโมง เป็น 70 ตันต่อชั่วโมง ได้ดำเนินการเสร็จสมบูรณ์
กันยายน	<ul style="list-style-type: none"> โครงการขยายกำลังการผลิตของโรงงานสาขาสยาม จาก 45 ตันผลปาล์มต่อชั่วโมง เป็น 50 ตันต่อชั่วโมง ได้ดำเนินการเสร็จสมบูรณ์
ตุลาคม	<ul style="list-style-type: none"> โครงการขยายกำลังการผลิตของโรงงานสาขาโชควิไลจาก 60 ตันผลปาล์มต่อชั่วโมง เป็น 70 ตันต่อชั่วโมง ได้ดำเนินการเสร็จสมบูรณ์



ส่วนที่ 1 - การประกอบธุรกิจและผลการดำเนินงาน



ปี 2566	
มีนาคม	<ul style="list-style-type: none"> บริษัทซื้อที่ดินจำนวน 820 ไร่ ที่ตำบลเพขลา อำเภอลองท่อม จังหวัดกระบี่ เพื่อเพิ่มพื้นที่สวนปาล์มของบริษัท
มิถุนายน	<ul style="list-style-type: none"> โครงการขยายกำลังผลิตแปลงเพาะต้นกล้าปาล์มที่อำเภอปลายพระยา จังหวัดกระบี่ จาก 300,000 ต้นเป็น 415,000 ต้น ได้ดำเนินการเสร็จสมบูรณ์
ปี 2567	
กุมภาพันธ์	<ul style="list-style-type: none"> โครงการขยายความจุของถังน้ำมันที่ทำเรือจาก 8,000 ตัน เป็น 11,000 ตัน ได้ดำเนินการเสร็จสมบูรณ์
สิงหาคม	<ul style="list-style-type: none"> โครงการก่อสร้างโรงงานแห่งที่ 6 ขนาด 60 ตันผลปาล์มต่อชั่วโมง ได้รับอนุมัติใบอนุญาตก่อสร้างโรงงานจากกรมโรงงานอุตสาหกรรม โครงการดังกล่าวมีกำหนดแล้วเสร็จในเดือนกุมภาพันธ์ พ.ศ. 2569 และเมื่อเปิดดำเนินการ บริษัทฯ จะมีกำลังการผลิตรวมเพิ่มขึ้นเป็น 355 ตันผลปาล์มต่อชั่วโมง
สิงหาคม	<ul style="list-style-type: none"> โครงการขยายกำลังการผลิตของโรงงานสาขาป่าบอน จาก 45 ตันผลปาล์มต่อชั่วโมง เป็น 60 ตันต่อชั่วโมง ได้ดำเนินการเสร็จสมบูรณ์
ปี 2568	
ธันวาคม	<ul style="list-style-type: none"> โครงการก่อสร้างโรงงานสกัดน้ำมันเมล็ดในปาล์มดิบของบริษัทย่อย(UCPOC) ในประเทศฟิลิปปินส์ขนาด 60 ตันเมล็ดในปาล์มต่อวัน ได้ดำเนินการเสร็จสมบูรณ์ และเริ่มดำเนินงาน

ส่วนที่ 1 - การประกอบธุรกิจและผลการดำเนินงาน

1.2 ลักษณะการประกอบธุรกิจ

1.2.1 โครงสร้างรายได้

	ดำเนินการ โดย	%การถือหุ้น ของบริษัท	ปี 2566		ปี 2567		ปี 2568	
			ล้านบาท	ร้อยละ	ล้านบาท	ร้อยละ	ล้านบาท	ร้อยละ
1. รายได้จากการขาย								
ขายในประเทศไทย								
น้ำมันปาล์มดิบ	UVAN		4,479.16	31.54	3,028.83	22.30	4,103.35	24.89
น้ำมันเมล็ดในปาล์มดิบ	UVAN		443.97	3.13	167.19	1.23	231.24	1.40
ผลิตภัณฑ์อื่นๆ	UVAN		1,110.81	7.82	971.48	7.15	808.51	4.90
รวมขายในประเทศไทย			6,033.94	42.49	4,167.50	30.68	5,143.10	31.19
ขายในต่างประเทศ								
น้ำมันปาล์มดิบ	UVAN		6,155.14	43.34	6,995.17	51.50	7,860.73	47.68
	UCPOC	51%	928.35	6.54	880.90	6.49	1,378.57	8.36
น้ำมันเมล็ดในปาล์มดิบ	UVAN		879.32	6.19	1,378.83	10.15	1,855.22	11.25
ผลิตภัณฑ์อื่นๆ	UVAN		122.48	0.86	81.68	0.60	117.48	0.71
	UCPOC	51%	54.42	0.38	48.00	0.35	79.27	0.48
รวมขายในต่างประเทศ			8,139.71	57.32	9,384.58	69.09	11,291.27	68.48
รวมรายได้จากการขาย								
น้ำมันปาล์มดิบ			11,562.65	81.42	10,904.90	80.29	13,342.65	80.93
น้ำมันเมล็ดในปาล์มดิบ			1,323.29	9.32	1,546.02	11.38	2,086.46	12.65
ผลิตภัณฑ์อื่นๆ			1,287.71	9.07	1,101.16	8.11	1,005.26	6.10
รวมรายได้จากการขาย			14,173.65	99.80	13,552.08	99.78	16,434.37	99.68
2. รายได้อื่น**			27.95	0.20	30.11	0.22	53.08	0.32
รวมรายได้			14,201.60	100.00	13,582.19	100.00	16,487.45	100.00

**รายได้อื่น เช่น รายได้จากกำไรที่ได้จากการขายสินทรัพย์ถาวร ดอกเบี้ยรับจากธนาคาร ส่วนแบ่งรายได้จากกิจการที่ซื้อ เป็นต้น



ส่วนที่ 1 - การประกอบธุรกิจและผลการดำเนินงาน



1.2.2 ข้อมูลเกี่ยวกับผลิตภัณฑ์

● (1) ลักษณะผลิตภัณฑ์

1) น้ำมันปาล์มดิบ (Crude Palm Oil)

บริษัทจะรับซื้อผลปาล์มสดจากบุคคลภายนอกและมีผลปาล์มสดจากสวนของบริษัทเองนำมาผ่านกระบวนการผลิต เพื่อสกัดเป็นน้ำมันปาล์มดิบ น้ำมันปาล์มดิบที่ได้จากการบีบเนื้อปาล์มจะมีลักษณะเป็นของเหลวสีน้ำตาลแดง บริษัทจะจัดเก็บน้ำมันปาล์มดิบที่ได้จากการผลิตไว้ในถังเก็บขนาดใหญ่ของบริษัทก่อนที่จะจำหน่ายต่อไปยังโรงงานกลั่นน้ำมันปาล์มดิบในประเทศหรือจำหน่ายไปต่างประเทศ

น้ำมันปาล์มดิบที่บริษัทจำหน่ายให้แก่โรงงานกลั่นน้ำมันปาล์มดิบในประเทศไทย ส่วนใหญ่จะนำไปใช้ในอุตสาหกรรมอาหาร เช่น นำไปทำเป็นน้ำมันพืชบรรจุขวด และน้ำมันพืชบรรจุบีบ และอุตสาหกรรมไบโอดีเซล สำหรับลูกค้าในต่างประเทศนั้นส่วนใหญ่จะนำน้ำมันปาล์มดิบที่บริษัทจำหน่ายให้ไปใช้ในอุตสาหกรรมอาหาร ประเภทน้ำมันพืชและอุตสาหกรรมไบโอดีเซล

2) น้ำมันเมล็ดในปาล์มดิบ (Crude Palm Kernel Oil)

ภายหลังจากการสกัดน้ำมันปาล์มดิบจากเนื้อปาล์ม จะได้เมล็ดในปาล์ม (Palm Kernel) ซึ่งจะนำไปผ่านกระบวนการผลิต เพื่อสกัดเป็นน้ำมันเมล็ดในปาล์มดิบ โดยน้ำมันเมล็ดในปาล์มดิบที่ได้จะมีลักษณะเป็นของเหลว สีคล้ำย่น้ำมันพืชสำหรับรับประทาน บริษัทจะจัดเก็บน้ำมันเมล็ดในปาล์มดิบที่ได้จากการผลิตไว้ในถังเก็บของบริษัท ก่อนที่จะจำหน่ายต่อไปยังโรงงานกลั่นน้ำมันเมล็ดในปาล์มดิบ หรือจำหน่ายไปต่างประเทศ น้ำมันเมล็ดในปาล์มดิบที่บริษัทจำหน่ายให้แก่โรงงานกลั่นน้ำมันเมล็ดในปาล์มดิบในประเทศไทย ส่วนใหญ่จะนำไปใช้ทดแทนน้ำมันมะพร้าวที่ใช้ในอุตสาหกรรมอาหาร เช่น บิสกิต ครีมเทียม ไอศกรีม แยมพุดและเครื่องสำอาง เนื่องจากน้ำมันเมล็ดในปาล์มดิบจะมีคุณสมบัติคล้ายกับน้ำมันมะพร้าวและสามารถใช้ทดแทนกันได้ สำหรับลูกค้าในต่างประเทศนั้นส่วนใหญ่จะนำน้ำมันเมล็ดในปาล์มดิบที่บริษัทจำหน่ายให้ไปใช้ในอุตสาหกรรม โอลีโอเคมี เช่น การผลิตกรดไขมันและเมทิลเอสเทอร์ ซึ่งสามารถนำไปใช้ในอุตสาหกรรมหลาย ๆ ชนิด

ผลิตภัณฑ์พลอยได้ : ผลิตภัณฑ์พลอยได้ของบริษัทคือ เมล็ดในปาล์ม กากเมล็ดในปาล์ม และกะลาปาล์ม

บริษัทมีผลิตภัณฑ์พลอยได้อื่นๆ จากการผลิต ได้แก่ เมล็ดในปาล์ม (Palm Kernel) กากเมล็ดในปาล์ม (Palm Kernel Cake) และกะลาปาล์ม (Shell) ในกระบวนการผลิตน้ำมันปาล์มดิบจะได้เมล็ดในปาล์มเป็นผลิตภัณฑ์พลอยได้ก่อน โดยมีการแยกกะลาปาล์มออกจากเมล็ดใน จากนั้นบริษัทจึงนำเมล็ดในปาล์มดังกล่าวไปสกัดต่อเพื่อให้ได้น้ำมันเมล็ดในปาล์มดิบ สำหรับกากเมล็ดในปาล์มที่ได้ภายหลังจากการบีบน้ำมันเมล็ดในปาล์มดิบ บริษัทจะจำหน่ายให้แก่ผู้ผลิตอาหารสัตว์ต่อไป ส่วนกะลาปาล์มจะขายเป็นเชื้อเพลิงให้โรงไฟฟ้าชีวมวล

ผลิตภัณฑ์อื่นๆ : ผลิตภัณฑ์อื่นของบริษัทคือ

1) เมล็ดพันธุ์ปาล์มและต้นกล้าปาล์ม

บริษัทมีหน่วยงานวิจัยและพัฒนาที่มุ่งเน้นในการพัฒนาสายพันธุ์ปาล์มน้ำมัน บริษัทได้พัฒนาสายพันธุ์ปาล์มน้ำมันเพื่อใช้ปลูกทดแทนในสวนของบริษัท และจำหน่ายให้แก่เกษตรกรที่สนใจทั่วไปทั้งในและต่างประเทศ โดยบริษัทจำหน่ายทั้งเมล็ดพันธุ์ปาล์ม (Palm Seeds) และต้นกล้าปาล์ม (Palm Seedlings) ซึ่งปาล์มน้ำมันพันธุ์ยูนีวานิชเป็นพันธุ์ปาล์มน้ำมันที่ผลิตโดยคนไทยเป็นรายแรก มีคุณสมบัติคือ เป็นสายพันธุ์ที่เหมาะสมในภูมิอากาศของไทย ให้ผลผลิตผลปาล์มสดต่อไร่และอัตราการให้น้ำมันจากทะลายที่ดี

2) กระแสไฟฟ้าจากก๊าซชีวภาพ

บริษัทมีโรงผลิตกระแสไฟฟ้าจากก๊าซชีวภาพจำนวน 3 แห่ง ตั้งอยู่ที่โรงงานสยาม โรงงานลำทับ และโรงงานไทยอุตสาหกรรม

ส่วนที่ 1 - การประกอบธุรกิจและผลการดำเนินงาน

● (2) การตลาดและการแข่งขัน

(2.1) การตลาด

(ก) กลยุทธ์ในการแข่งขัน

บริษัทมีกลยุทธ์ในการแข่งขันดังต่อไปนี้

1.) เพิ่มปริมาณการผลิตเพื่อให้เกิดการประหยัดจากขนาดของการผลิต (Economy of Scale) และปรับปรุงประสิทธิภาพการผลิต

ปัจจุบันบริษัทมีโรงงานสกัดน้ำมันปาล์มดิบในประเทศไทย 5 โรงงาน มีกำลังการผลิตรวมกันเท่ากับ 295 ตันปาล์มต่อชั่วโมง และบริษัทมีโรงงานบีบน้ำมันเมล็ดในปาล์มดิบ 2 โรง กำลังการผลิตรวมกันเท่ากับ 340 ตันเมล็ดในปาล์มต่อวัน

บริษัทมีนโยบายที่จะเพิ่มปริมาณการผลิตน้ำมันปาล์มโดยรวมอย่างต่อเนื่อง รวมทั้งมีนโยบายการผลิตที่มุ่งเน้นในการใช้กำลังการผลิตอย่างเต็มที่ โดยให้ความสำคัญในการจัดหาวัตถุดิบหรือผลปาล์มสดที่มีคุณภาพเพื่อป้อนเข้าสู่โรงงานอย่างต่อเนื่อง ทำให้บริษัทมีต้นทุนการผลิตที่ต่ำลงจากการประหยัดจากขนาด สำหรับนโยบายการเพิ่มปริมาณและประสิทธิภาพการผลิตให้สูงขึ้นนั้น บริษัทได้ทำการปรับปรุงประสิทธิภาพการผลิตจากสวนของบริษัทอย่างต่อเนื่อง โดยใช้พันธุ์ปาล์มที่ได้มีการวิจัยและพัฒนาขึ้นเองของบริษัทที่มีความเหมาะสมกับสภาพภูมิอากาศดินและภูมิประเทศ ซึ่งให้ผลผลิตเพิ่มขึ้นทั้งปริมาณทะลายปาล์มและน้ำมันในทะลายอันจะส่งผลให้ต้นทุนคงที่ต่อหน่วยลดลง ทั้งนี้เพื่อให้บริษัทสามารถรักษาศักยภาพในการแข่งขันทั้งตลาดในประเทศและต่างประเทศและจะส่งผลให้เกิดผลกำไรต่อส่วนของผู้ถือหุ้นได้มากยิ่งขึ้นด้วย

นอกจากนี้บริษัทยังได้ร่วมทุนสร้างโรงงานสกัดน้ำมันปาล์มในประเทศฟิลิปปินส์ ชื่อ Univanich Carmen Palm Oil Corporation (UCPOC) มีกำลังการผลิต 60 ตันปาล์มสดต่อชั่วโมง บริษัทได้ใช้ความรู้ความสามารถ ผู้เชี่ยวชาญและประสบการณ์ทางด้านปาล์มน้ำมันที่มีมายาวนานในกิจการร่วมทุนที่ฟิลิปปินส์ โดยทีมงานผู้บริหารและวิศวกรจากประเทศไทยร่วมกับทีมงานผู้เชี่ยวชาญในประเทศฟิลิปปินส์ควบคุมดูแลและบริหารจัดการการดำเนินงานของโรงงานเพื่อให้เกิดประสิทธิภาพอย่างเต็มที่ อีกทั้งประเทศฟิลิปปินส์ยังเป็นประเทศที่มีสภาพภูมิอากาศและสภาพแวดล้อมที่เหมาะสมแก่การปลูกปาล์มน้ำมัน ทำให้มีแหล่งวัตถุดิบเพียงพอต่อการผลิตและคาดว่าจะมีพื้นที่ปลูกใหม่บริเวณรอบๆ โรงงานเพิ่มมากขึ้น ซึ่งจะช่วยเพิ่มศักยภาพในการจัดหาวัตถุดิบเพื่อป้อนเข้าสู่โรงงานได้เป็นอย่างดี และจะทำให้บริษัทมีต้นทุนการผลิตที่ต่ำลงจากการประหยัดจากขนาดของการผลิตได้

2.) นโยบายการปลูกต้นปาล์มทดแทน (Replanting)

การปลูกทดแทนมักดำเนินการต่อเมื่อต้นปาล์มเก่าสูงเกินไป ให้ผลผลิตต่อไร่ต่ำลงและมีต้นทุนในการเก็บเกี่ยวสูง ปกติการปลูกทดแทนจะทำเมื่อต้นปาล์มอายุประมาณ 25-28 ปี การปลูกทดแทนยังเป็นประโยชน์ในการนำเอาพันธุ์ปาล์มลูกผสมรุ่นใหม่มาให้ผลผลิตและเปอร์เซ็นต์น้ำมันสูงที่ผ่านการปรับปรุงพันธุ์ของบริษัทมาปลูกทดแทน

ตั้งแต่ปี 2535 บริษัทได้ทำการปลูกทดแทนเพื่อให้อายุต้นปาล์มภายในสวนของบริษัทมีความสมดุลและบริษัทจะยังคงยึดถือนโยบายการปลูกทดแทน

3.) ความน่าเชื่อถือจากเกษตรกรผู้ค้าผลปาล์ม

ผู้ผลิตน้ำมันปาล์มในประเทศไทยจำเป็นต้องพึ่งพาผลปาล์มสดจากเกษตรกรรายย่อย ความสัมพันธ์กับเกษตรกรในบริเวณใกล้เคียง จึงเป็นปัจจัยที่สำคัญประการหนึ่งต่อความสำเร็จในธุรกิจ บริษัทมีนโยบายที่จะสร้างความสัมพันธ์ที่ดีกับเกษตรกรผู้ค้าผลปาล์ม โดยตั้งแต่ปี 2541 บริษัทได้ดำเนินการโครงการปรับปรุงพันธุ์ปาล์มคุณภาพดี เพื่อจำหน่ายให้แก่เกษตรกร บริษัทมีหน่วยงานวิจัยและพัฒนาซึ่งพัฒนาพันธุ์ปาล์มน้ำมันที่มีความเหมาะสมกับสภาพดินฟ้าอากาศของประเทศไทยให้ปริมาณผลปาล์มสดและอัตราการให้น้ำมันสูง

ส่วนที่ 1 - การประกอบธุรกิจและผลการดำเนินงาน



4.) ชื่อเสียงในด้านคุณภาพและความน่าเชื่อถือจากลูกค้าทั้งในประเทศและต่างประเทศ

บริษัทได้รับความไว้วางใจจากลูกค้าเสมอมาตลอดระยะเวลาการดำเนินธุรกิจกว่า 40 ปี เนื่องจากบริษัทมีนโยบายการควบคุมคุณภาพน้ำมันปาล์มดิบให้ได้ตามมาตรฐานโดยมีค่า FFA (Free Fatty Acid) ไม่เกินร้อยละ 4 ก่อนที่จะส่งมอบสินค้าให้แก่ลูกค้า โดยบริษัทจะนำผลปาล์มสดเข้าสู่กระบวนการผลิตภายใน 24 ชั่วโมงเพื่อให้ น้ำมันปาล์มดิบที่จะสกัดได้มีคุณภาพดี

5.) การนำความรู้และเทคโนโลยีใหม่ๆ มาใช้อย่างต่อเนื่อง

บริษัทได้นำความรู้และเทคโนโลยีใหม่ๆ มาใช้อย่างต่อเนื่องตลอดระยะเวลาตั้งแต่เริ่มก่อตั้งบริษัท โดยเฉพาะอย่างยิ่งในช่วงที่กลุ่มยูนิลีเวอร์เป็นผู้ร่วมทุนในระหว่างปี 2526 - 2541 บริษัทได้รับความรู้ในด้านเทคโนโลยีการเกษตรและวิศวกรรมการผลิต ซึ่งส่งผลให้ปัจจุบันบริษัทมีการพัฒนาพันธุ์ปาล์มที่มีคุณภาพดีและพัฒนากระบวนการผลิตให้มีประสิทธิภาพอย่างต่อเนื่อง บริษัทยังคงมีนโยบายที่จะนำความรู้และเทคโนโลยีใหม่ๆ มาใช้อย่างต่อเนื่อง โดยบริษัทมีผู้เชี่ยวชาญที่เป็นที่ปรึกษาอิสระมาให้คำแนะนำด้านการปรับปรุงพันธุ์ปาล์มและประสิทธิภาพในการผลิตแก่บริษัทปีละประมาณ 2 ครั้ง นอกจากนี้บริษัทยังได้ว่าจ้างผู้เชี่ยวชาญทางด้านโรงงานจากประเทศมาเลเซียเข้ามาวิเคราะห์และปรับปรุงประสิทธิภาพการผลิตให้ทันสมัยอยู่เสมอ อีกทั้งบริษัทฯ ยังส่งผู้จัดการเข้าร่วมการฝึกอบรมและสัมมนาในประเทศมาเลเซียอย่างสม่ำเสมอ เพื่ออัปเดตความรู้และแนวทางปฏิบัติที่ทันสมัยและดีที่สุดใน ซึ่งช่วยเสริมสร้างประสิทธิภาพการผลิตและทำให้การดำเนินงานของบริษัทฯ มีความสามารถในการแข่งขันและทันต่อการเปลี่ยนแปลงอยู่เสมอ

(ข) ลักษณะลูกค้า และกลุ่มลูกค้าเป้าหมาย การจำหน่ายและช่องทางการจำหน่าย

กิจการในประเทศไทย

ลูกค้าน้ำมันปาล์มดิบและน้ำมันเมล็ดในปาล์มดิบของบริษัทแบ่งเป็น 2 กลุ่มหลัก ได้แก่ ลูกค้าในประเทศและลูกค้าต่างประเทศ สำหรับลูกค้าในประเทศ บริษัทจัดจำหน่ายโดยตรงให้แก่โรงงานกลั่นน้ำมันปาล์มและโรงงานผลิตน้ำมันไบโอดีเซล ซึ่งจะนำน้ำมันปาล์มดิบที่ได้ไปกลั่นทำเป็นน้ำมันปาล์มบรรจุขวด น้ำมันปื๊บ และน้ำมันไบโอดีเซลตามลำดับ สำหรับผลิตภัณฑ์พลอยได้อื่นๆ เช่น กากเมล็ดในปาล์ม จะถูกจำหน่ายให้แก่โรงงานผลิตอาหารสัตว์ต่อไป

สำหรับลูกค้าต่างประเทศ ซึ่งส่วนใหญ่เป็นโรงงานกลั่นน้ำมันปาล์มและพ่อค้าคนกลาง (Trading company) บริษัทจัดจำหน่ายโดยผ่าน Mantras Pte Ltd ซึ่งมีความสัมพันธ์อันดีกับบริษัทมาอย่างยาวนาน สำหรับประเทศส่งออกหลักของบริษัทในปีนี้ได้แก่ มาเลเซียและอินเดีย

กิจการในต่างประเทศ (UCPOC)

ลูกค้าในประเทศฟิลิปปินส์ของบริษัทย่อย (UCPOC) เป็นลูกค้าในกลุ่มอุตสาหกรรมอาหารที่มีปริมาณความต้องการเป็นจำนวนมาก

ส่วนที่ 1 - การประกอบธุรกิจและผลการดำเนินงาน

(2.2) สภาพการแข่งขันภายในอุตสาหกรรม

น้ำมันปาล์มดิบและน้ำมันเมล็ดในปาล์มดิบเป็นสินค้าทางการเกษตร สภาพการแข่งขันของน้ำมันปาล์มดิบและน้ำมันเมล็ดในปาล์มดิบจะมีลักษณะเดียวกัน โดยที่ราคาจะถูกกำหนดโดยอุปสงค์และอุปทาน ปัจจัยสำคัญที่มีผลกระทบต่ออุปสงค์และอุปทาน ได้แก่ สภาพดินฟ้าอากาศ ซึ่งมีผลกระทบโดยตรงต่อปริมาณผลผลิตของน้ำมันปาล์มและน้ำมันพืชอื่น ๆ ในตลาดโลก นอกจากนี้การเติบโตทางด้านเศรษฐกิจของประเทศต่าง ๆ ที่บริโภคน้ำมันพืชรวมทั้งนโยบายทางด้านอัตราภาษีนำเข้าของประเทศที่บริโภคน้ำมันพืชรายใหญ่ของโลก ได้แก่ อินเดีย และจีน จะมีผลกระทบต่อความต้องการบริโภคน้ำมันพืช

(ก) ผู้ประกอบการ

บริษัทเป็นหนึ่งในผู้นำในการผลิตน้ำมันปาล์มดิบรายใหญ่ในประเทศไทย รวมทั้งเป็นหนึ่งในผู้นำด้านการส่งออกน้ำมันปาล์มดิบและน้ำมันเมล็ดในปาล์มดิบไปยังตลาดต่างประเทศ

ดังนั้นการแข่งขันในอุตสาหกรรมจะมี 2 ลักษณะคือ การแข่งขันรับซื้อวัตถุดิบผลปาล์มสดจากเกษตรกรเพื่อป้อนโรงงานผลิต และการแข่งขันด้านการจำหน่ายน้ำมันปาล์มดิบแก่ลูกค้า

การแข่งขันด้านการรับซื้อผลปาล์มสด

คู่แข่งของบริษัทในการรับซื้อผลปาล์มสดจะเป็นโรงงานที่ตั้งอยู่ใกล้เคียงกับโรงงานของบริษัท ผลปาล์มสดที่เก็บเกี่ยวได้จากต้นปาล์มน้ำมันควรจะนำเข้ากระบวนการผลิตภายใน 24 ชั่วโมง เพื่อให้ได้คุณภาพน้ำมันปาล์มดิบที่ดี จึงทำให้การแข่งขันในด้านการรับซื้อผลปาล์มสดจะค่อนข้างสูง อย่างไรก็ตาม บริษัทนับว่ามีศักยภาพในการแข่งขันที่ทัดเทียมกับคู่แข่งรายอื่นเนื่องจาก

1. บริษัทจะให้ราคารับซื้อผลปาล์มสดที่ทัดเทียมคู่แข่ง การจ่ายเงินรวดเร็วและตรงเวลา ทำให้ผู้ขายผลปาล์มสดได้รับความสะดวกในการส่งผลปาล์มให้แก่บริษัท
2. บริษัทมีนโยบายขยายกำลังการผลิต และเพิ่มประสิทธิภาพการผลิต รวมทั้งมีช่องทางจำหน่ายทั้งในประเทศและต่างประเทศ ทำให้บริษัทสามารถดำเนินการผลิตได้อย่างต่อเนื่อง และสามารถรับซื้อผลปาล์มสดได้ในปริมาณที่มากและสม่ำเสมอ เพื่อให้เพียงพอต่อความต้องการ จึงทำให้เกษตรกรผู้ค้าให้ความไว้วางใจที่จะนำผลปาล์มสดมาจำหน่าย ให้แก่บริษัทอย่างต่อเนื่อง
3. บริษัทได้เพิ่มจุดรับซื้อผลปาล์มสด ในพื้นที่ที่ผลปาล์มมีคุณภาพและมีปริมาณเพียงพอ ในการตั้งจุดรับซื้อผลปาล์มสด ทำให้บริษัทสามารถเข้าถึงแหล่งวัตถุดิบที่มีคุณภาพดีได้ทั่วถึงมากขึ้น
4. บริษัทได้แต่งตั้งตัวแทนรับซื้อผลปาล์มที่อยู่ในพื้นที่ที่เป็นแหล่งผลิตผลปาล์มที่บริษัทไม่สามารถเข้าถึงได้ เพื่อเพิ่มปริมาณผลปาล์มให้เพียงพอต่อกำลังการผลิตที่เพิ่มสูงขึ้น

ตลาดการจำหน่ายในประเทศไทย

อุตสาหกรรมน้ำมันปาล์มจัดเป็นอุตสาหกรรมการเกษตรที่สำคัญอย่างหนึ่งของประเทศไทย โดยส่วนใหญ่ผู้ประกอบการในประเทศจะผลิตเพื่อตอบสนองความต้องการในประเทศเป็นหลัก เนื่องจากความต้องการบริโภคในประเทศยังมีอยู่สูง ประกอบกับความสามารถในการส่งออกของผู้ประกอบการส่วนใหญ่ยังมีจำกัด เพราะมีต้นทุนในการผลิตต่อหน่วยที่สูง เนื่องจากขาดการพัฒนาประสิทธิภาพในการปลูกปาล์มน้ำมัน และการผลิตน้ำมันปาล์มดิบในปัจจุบันมีผู้ผลิตในประเทศเพียงไม่กี่รายเท่านั้น ที่มีขีดความสามารถในการแข่งขันในตลาดส่งออก อันเนื่องมาจากการมีระบบการจัดการที่ดี และมีความสามารถทางการแข่งขันเทียบเท่าผู้ส่งออกในประเทศอื่น ๆ โดยบริษัทเป็นหนึ่งในผู้ประกอบการเพียงไม่กี่รายที่ดำเนินการส่งออกน้ำมันปาล์มดิบ

ด้านการบริโภค ตลาดเป้าหมายของน้ำมันปาล์มในประเทศไทย จะอยู่ที่อุตสาหกรรมอาหารและอุตสาหกรรมไบโอดีเซล ในด้านราคา ราคาน้ำมันปาล์มดิบในประเทศไทยจะอ้างอิงกับราคาในตลาดมาเลเซียเป็นหลัก ประกอบกับอุปสงค์อุปทานในประเทศไทยด้วย โดยมีปัจจัยหลักที่กระทบต่อราคาของน้ำมันปาล์มในตลาดมาเลเซีย ได้แก่

ส่วนที่ 1 - การประกอบธุรกิจและผลการดำเนินงาน



- ระดับราคาน้ำมันพืชชนิดอื่นที่ใช้แทนกันได้เช่น น้ำมันถั่วเหลือง
- ความต้องการบริโภคและปริมาณการผลิตน้ำมันปาล์มในตลาดโลก
- สภาพดินฟ้าอากาศซึ่งส่งผลกระทบต่อผลผลิตและราคาของผลปาล์มสดที่ออกสู่ตลาด
- ราคาน้ำมันปิโตรเลียม
- อัตราแลกเปลี่ยนเงินตราต่างประเทศ

ตลาดการจำหน่ายในต่างประเทศ

โดยภาพรวมแล้ว ผู้ผลิตน้ำมันถั่วเหลืองรายใหญ่จะเป็นประเทศสหรัฐอเมริกา บราซิลและอาร์เจนตินา โดยที่สหรัฐอเมริกาเป็นประเทศที่มีการส่งเสริมการปลูกถั่วเหลืองมากที่สุดในโลก ในขณะที่ประเทศผู้บริโภคน้ำมันปาล์มหลัก ได้แก่ ประเทศในแถบเอเชียตะวันออกเฉียงใต้ รองลงมาได้แก่ อินเดีย จีน และยุโรป

อย่างไรก็ดี ประเทศผู้ผลิตรายใหญ่ก็มีข้อเสียเปรียบต่อผู้ผลิตในประเทศไทยบางประการ เช่น โครงสร้างค่าแรงงานของมาเลเซียสูงกว่าประเทศไทย ในขณะที่ประเทศอินโดนีเซียขาดสาธารณูปโภคพื้นฐาน โดยเฉพาะทางด้านการขนส่ง ดังนั้นจึงเชื่อได้ว่า หากภาครัฐให้การสนับสนุนการเพาะปลูกปาล์มน้ำมันอย่างถูกวิธีแก่เกษตรกรมากขึ้น ประเทศไทยจะมีศักยภาพในการแข่งขันในตลาดต่างประเทศได้

(ข) แนวโน้มการแข่งขันในอนาคต

ในอนาคตจะยังคงมีการแข่งขันด้านการซื้อผลปาล์มสดอยู่ เนื่องจากเป็นวัตถุดิบหลักที่ใช้ในการผลิตน้ำมันปาล์ม อย่างไรก็ดี กระทรวงเกษตรและสหกรณ์มีการจัดทำแผนพัฒนาน้ำมันปาล์มอย่างต่อเนื่อง มีเป้าหมายหลักในการขยายพื้นที่ปลูกปาล์ม และเพิ่มผลผลิต

● (3) การจัดหาผลิตภัณฑ์หรือบริการ

(3.1) การผลิต

ปัจจุบันบริษัทและบริษัทย่อยมีโรงงานสกัดน้ำมันปาล์มดิบ 6 โรงงาน รวมกำลังการผลิตน้ำมันปาล์มดิบ เท่ากับ 355 ตันผลปาล์มสดต่อชั่วโมง โดยมีสถานที่ตั้งและกำลังการผลิตของโรงงานมีดังนี้

- โรงงานสยาม (จังหวัดกระบี่) กำลังการผลิต 50 ตันผลปาล์มสดต่อชั่วโมง
- โรงงานไทยอุตสาหกรรม (จังหวัดกระบี่) กำลังการผลิต 70 ตันผลปาล์มสดต่อชั่วโมง และกำลังการบีบเมล็ดใน 190 ตันต่อวัน
- โรงงานลำทับ (จังหวัดกระบี่) กำลังการผลิต 45 ตันผลปาล์มสดต่อชั่วโมง และกำลังการบีบเมล็ดใน 150 ตันต่อวัน
- โรงงานโชควัลลภา (จังหวัดพังงา) กำลังการผลิต 70 ตันผลปาล์มสดต่อชั่วโมง
- โรงงานป่าบอน (จังหวัดพัทลุง) กำลังการผลิต 60 ตันผลปาล์มสดต่อชั่วโมง
- โรงงาน ยูนิวานิช คาร์เมน ปาล์มออย คอร์ปอเรชั่น (UCPOC) (ประเทศฟิลิปปินส์) กำลังการผลิต 60 ตันผลปาล์มสดต่อชั่วโมง และกำลังการบีบเมล็ดในปาล์ม 60 ตันต่อวัน

ด้านเทคโนโลยีการผลิตอุตสาหกรรมสกัดน้ำมันปาล์มดิบทั่วโลก ก็ได้มีการพัฒนาเพื่อปรับปรุงกระบวนการผลิตอย่างต่อเนื่อง เพื่อเพิ่มประสิทธิภาพและลดการสูญเสีย บริษัทมุ่งมั่นที่จะลงทุนในโครงการที่เพิ่มกำลังการผลิตและประสิทธิภาพอย่างต่อเนื่อง

ส่วนที่ 1 - การประกอบธุรกิจและผลการดำเนินงาน

สำหรับนโยบายการผลิต บริษัทมุ่งเน้นในการใช้กำลังการผลิตอย่างเต็มที่ โดยการให้ความสำคัญในการจัดหาวัตถุดิบ ผลปาล์มสดที่มีคุณภาพ เพื่อป้อนเข้าสู่โรงงานอย่างต่อเนื่อง ซึ่งจะทำให้บริษัทมีต้นทุนการผลิตที่ต่ำจากการประหยัดจากขนาด (Economy of Scale)

	ปี 2564	ปี 2565	ปี 2566	ปี 2567	ปี 2568
กำลังการผลิต (ตันผลปาล์มสดต่อชั่วโมง)	300	340	340	355	355
ปริมาณผลปาล์มที่เข้าสู่กระบวนการผลิต (ตัน)	1,289,085	1,681,507	1,908,151	1,692,759	1,907,521
น้ำมันปาล์มดิบที่ผลิตได้ (ตัน)	227,261	294,509	343,612	296,806	354,846
เมล็ดในปาล์มที่ผลิตได้ (ตัน)	65,964	83,906	98,254	85,930	97,327

หมายเหตุ : ตารางแสดงตัวเลขรวมของบริษัทและบริษัทย่อย (UCPOC)

(3.2) การจัดหาวัตถุดิบ

วัตถุดิบหลักในการผลิตของบริษัทคือ ผลปาล์มสด สามารถจำแนกแหล่งที่มาของวัตถุดิบได้เป็น 2 ส่วนคือ วัตถุดิบผลปาล์มสดจากบุคคลภายนอก และวัตถุดิบผลปาล์มสดจากสวนของบริษัท โดยในปี 2568 บริษัทและบริษัทย่อย (UCPOC) ซื้อผลปาล์มสดจากบุคคลภายนอกร้อยละ 97.8 ของผลปาล์มสดที่รับเข้าโรงงานทั้งหมด ส่วนที่เหลือได้มาจากสวนปาล์มของบริษัท

(ก) วัตถุดิบผลปาล์มสดจากบุคคลภายนอก

บริษัทและบริษัทย่อย (UCPOC) จัดหาผลปาล์มสดจากบุคคลภายนอก โดยซื้อจากเกษตรกร ลานเท (คนกลางที่รวบรวมผลปาล์มจากเกษตรกร) และตัวแทนรับซื้อผลปาล์มที่อยู่ในพื้นที่ ราคาซื้อจะเป็นราคาตลาดซึ่งประกาศหน้าโรงงานของบริษัท ซึ่งจะขึ้นอยู่กับสภาพการแข่งขันในการรับซื้อผลปาล์มสดระหว่างโรงงานสกัดน้ำมันปาล์มและราคาน้ำมันปาล์มดิบ อย่างไรก็ตาม บริษัทมีการพิจารณาเรื่องคุณภาพประกอบการรับซื้อด้วย

(ข) วัตถุดิบผลปาล์มสดจากสวนของบริษัท

บริษัทมีพื้นที่ปลูกปาล์มในประเทศไทยทั้งหมด ประมาณ 17,089 ไร่ ในปี 2568 สวนปาล์มของบริษัทสามารถผลิตผลปาล์มสดป้อนเข้าโรงงานสกัดน้ำมันปาล์มของบริษัทร้อยละ 2.2 ของผลปาล์มสดที่รับเข้าโรงงานทั้งหมด

โดยปกติต้นปาล์มน้ำมันเริ่มให้ผลผลิตเมื่อมีอายุประมาณ 3 ปี และให้ผลผลิตเต็มที่ตั้งแต่อายุ 7 ปีขึ้นไป โดยมีระยะเวลาการให้ผลผลิตโดยเฉลี่ยประมาณ 25 ปี นับจากเริ่มปลูก

บริษัทมีนโยบายการปลูกทดแทนต้นปาล์มเก่าประมาณร้อยละ 4 ของพื้นที่ปลูกทั้งหมดในแต่ละปี โดยปกติต้นปาล์มเมื่ออายุ 25 ปีโดยประมาณจะยากต่อการเก็บเกี่ยว เนื่องจากความสูงของต้นปาล์มจึงจำเป็นต้องลั่นกิ่งและปลูกใหม่ทดแทน ประโยชน์ที่ได้จากการปลูกทดแทนทำให้บริษัทสามารถเปลี่ยนพันธุ์ปาล์มที่ดีขึ้นปลูกทดแทนต้นปาล์มเก่า ทำให้อายุต้นปาล์มภายในสวนมีความสมดุลมากขึ้น เป็นผลทำให้บริษัทได้รับผลปาล์มสดค่อนข้างสม่ำเสมอในแต่ละปี เว้นแต่จะได้รับผลกระทบจากสภาพภูมิอากาศที่ไม่สามารถควบคุมได้

ส่วนที่ 1 - การประกอบธุรกิจและผลการดำเนินงาน



● (4) ทรัพย์สินที่ใช้ในการประกอบธุรกิจ

1) ลักษณะสำคัญของทรัพย์สินถาวรที่บริษัทฯ และบริษัทย่อยใช้ในการประกอบธุรกิจ

	ประเภท/ลักษณะของทรัพย์สิน	มูลค่า (ล้านบาท)	ภาระผูกพัน (จำนวน)	กรรมสิทธิ์
1.1	ที่ดิน	1,054.83	ไม่มี	เป็นเจ้าของ
1.2	ส่วนปรับปรุงที่ดิน	46.55	ไม่มี	เป็นเจ้าของ
1.3	อาคารสำนักงาน, อาคารโรงงาน, สำนักงานสวน, บ้านพักพนักงาน	497.77	ไม่มี	เป็นเจ้าของ
1.4	เครื่องจักรและอุปกรณ์	663.44	ไม่มี	เป็นเจ้าของ
1.5	เครื่องตกแต่งติดตั้ง เครื่องใช้สำนักงานและยานพาหนะ	63.32	ไม่มี	เป็นเจ้าของ
1.6	สินทรัพย์ระหว่างติดตั้งและก่อสร้าง	650.52	ไม่มี	เป็นเจ้าของ
1.7	พืชเพื่อการให้ผลผลิต			} เป็นเจ้าของ
	- ต้นปาล์ม	113.52	ไม่มี	
	- ต้นปาล์มที่ยังไม่ให้ผล	20.35	ไม่มี	
	ที่ดิน อาคาร และ อุปกรณ์ - สุทธิ	3,110.30		
1.8	สินทรัพย์ไม่มีตัวตน			
	- ซอฟต์แวร์คอมพิวเตอร์	0.77	ไม่มี	
	- สัญญาส่วนแบ่งรายได้	2.05	ไม่มี	
	สินทรัพย์ไม่มีตัวตน - สุทธิ	2.82		

2) นโยบายการลงทุนในบริษัทย่อยและบริษัทร่วม

บริษัทฯ มีนโยบายที่จะลงทุนเพิ่มเติมในอุตสาหกรรมปาล์มน้ำมันและอุตสาหกรรมต่อเนื่อง เช่น โรงไฟฟ้าชีวมวล และรวมถึงกิจการที่ดำเนินธุรกิจที่เอื้อประโยชน์ มีความเกี่ยวข้องกับธุรกิจหลักของบริษัทฯ และมีแนวโน้มการเติบโตที่ดีสำหรับสัดส่วนเงินลงทุนและนโยบายการบริหารงานในบริษัทย่อย หรือบริษัทร่วมนั้นขึ้นอยู่กับความเชี่ยวชาญในธุรกิจ ความสามารถในการลงทุน และอำนาจในการบริหารงาน

ส่วนที่ 1 - การประกอบธุรกิจและผลการดำเนินงาน

1.3 โครงสร้างการถือหุ้นของกลุ่มบริษัท

1.3.1 โครงสร้างการถือหุ้นของกลุ่มบริษัท

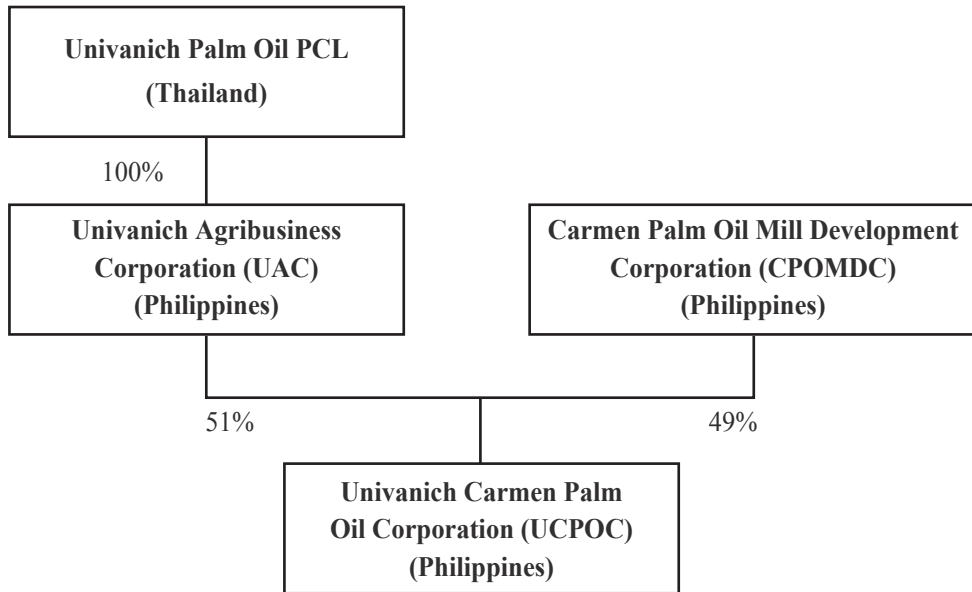

1.3.2 ผู้ถือหุ้น

รายชื่อผู้ถือหุ้นใหญ่ที่ถือหุ้นสูงสุด 10 รายแรก (ข้อมูล ณ วันปิดสมุดทะเบียน 22 สิงหาคม 2568)

ผู้ถือหุ้น	จำนวนหุ้นที่ถือ	ร้อยละ
1. นายอภิรักษ์ วานิช	179,136,120	19.06
2. นางจันทร์ทิพย์ วานิช	107,100,750	11.40
3. UBS AG SINGAPORE BRANCH	71,311,250	7.59
4. บริษัท เจียรวานิช จำกัด	55,966,620	5.95
5. บริษัท ไทยเอ็นวีดีอาร์ จำกัด	27,325,592	2.90
6. นายนรุตม์ จิตฤดีอำไพ	27,100,320	2.88
7. นางสาวอังคณา วานิช	23,845,990	2.54
8. นางสาวรจนา วานิช	23,294,820	2.48
9. นางสาวอรนุช วานิช	22,554,980	2.40
10. นางอัญชลี เทพบุตร	22,104,990	2.35



ส่วนที่ 1 - การประกอบธุรกิจและผลการดำเนินงาน



คณะกรรมการบริษัทและผู้บริหาร

คณะกรรมการบริษัท	จำนวนหุ้น ปี 2567	จำนวนหุ้น ปี 2568	เปลี่ยนแปลง
1. นายอภิรักษ์ วาณิช	179,136,120	179,136,120	0
2. นายเอนก พนาภิชน	0	0	0
3. ดร.พจนา มาโนช	6,952,840	6,952,840	0
4. นางสาวกาญจนา วาณิช	0	0	0
5. ดร. พรต ซอโสตถิกุล	0	0	0
6. นายปราโมทย์ พรประภา	0	0	0
7. นายชานนท์ โสภณพนิช	0	0	0
8. นายแฮร์รี บร็อก	0	0	0
9. นายฉัฐพงศ์ ดัชณาภิรมย์	90,000	90,000	0

คณะผู้บริหารบริษัท	จำนวนหุ้น ปี 2567	จำนวนหุ้น ปี 2568	เปลี่ยนแปลง
1. นายแฮร์รี บร็อก	0	0	0
2. นายฉัฐพงศ์ ดัชณาภิรมย์	90,000	90,000	0
3. นายพิพิช คล้ายสมบัติ	0	0	0
4. นายอดุลย์คำ ขวัญแก้ว	130,700	291,200	160,500
5. นายไพรวลัย ไต่ตะดำ	49,000	54,500	5,500

1.4 จำนวนทุนจดทะเบียนและทุนชำระแล้ว

บริษัท ยูนิวานิชน้ำมันปาล์ม จำกัด (มหาชน) มีทุนจดทะเบียน 470 ล้านบาท เรียกชำระแล้ว 470 ล้านบาท เป็นหุ้นสามัญ 940,000,000 หุ้น มูลค่าหุ้นละ 0.50 บาท

1.5 การออกหลักทรัพย์อื่น

- ไม่มี -

1.6 นโยบายการจ่ายเงินปันผล

บริษัทมีนโยบายการจ่ายเงินปันผลไม่ต่ำกว่าร้อยละ 50 ของกำไรสุทธิในแต่ละปี ทั้งนี้ขึ้นอยู่กับสถานะทางการเงิน แผนการลงทุนของบริษัทในอนาคตและการอนุมัติจากที่ประชุมผู้ถือหุ้น

ข้อมูลการจ่ายเงินปันผลย้อนหลัง

ผลการดำเนินงาน	ปี 2566	ปี 2567	ปี 2568
กำไรต่อหุ้น (งบการเงินเฉพาะกิจการ) (บาท)	1.00	1.35	1.71
อัตราเงินปันผลต่อหุ้น (บาท)	0.75	1.00	1.25*
อัตราการจ่ายเงินปันผลต่อกำไรสุทธิจากผลการดำเนินงาน (งบการเงินเฉพาะกิจการ) (บาท)	79.7	76.6	73.3

* จะต้องได้รับอนุมัติจากที่ประชุมผู้ถือหุ้นในวันที่ 30 เมษายน 2569

หมายเหตุ : บริษัทฯ จ่ายเงินปันผลระหว่างกาล ประจำปี 2568 ในอัตรา 0.40 บาทต่อหุ้น เมื่อวันที่ 5 กันยายน 2568

ส่วนที่ 1 - การประกอบธุรกิจและผลการดำเนินงาน

2. การบริหารจัดการความเสี่ยง

2.1 นโยบายและแผนการบริหารความเสี่ยง

- 1) คณะกรรมการบริษัท ผู้บริหาร พนักงานทุกคน และทุกหน่วยงาน เป็นเจ้าของความเสี่ยง มีหน้าที่รับผิดชอบ ดำเนินการประเมิน ติดตาม และสนับสนุนให้มีกระบวนการบริหารความเสี่ยงอย่างมีประสิทธิภาพ
- 2) กำหนดให้มีการบริหารความเสี่ยงทั่วทั้งองค์กรแบบบูรณาการ โดยมีการจัดการ ดำเนินการอย่างเป็นระบบและต่อเนื่อง สอดคล้องกับการบรรลุวัตถุประสงค์ตามเป้าหมายขององค์กร
- 3) กำหนดให้มีการติดตาม ประเมิน และรายงานผลการบริหารความเสี่ยง รวมทั้งมีการทบทวนและปรับปรุงแนวทางการปฏิบัติอย่างสม่ำเสมอ
- 4) ส่งเสริมและพัฒนาการนำระบบเทคโนโลยีสารสนเทศ ที่ทันสมัยมาใช้ในกระบวนการบริหารความเสี่ยงของบริษัทฯ

2.2 ปัจจัยความเสี่ยงต่อการดำเนินธุรกิจของบริษัท

สภาพภูมิอากาศ

ปัจจัยทางด้านสภาพภูมิอากาศส่งผลกระทบต่ออย่างมีนัยสำคัญต่อการผลิตน้ำมันปาล์ม

ความแปรปรวนของสภาพดินฟ้าอากาศ เช่น การเกิดภาวะแห้งแล้งอย่างรุนแรง อาจทำให้ผลผลิตโดยเฉลี่ยของปาล์มน้ำมันลดลงมากกว่า 20% ผลกระทบจะเกิดขึ้นในปีที่เกิดภาวะแล้งและในเวลาอย่างน้อยสองปีต่อมาโดยต้นปาล์มจะให้ทะลายปาล์มน้อยลง

ผลผลิตน้ำมันปาล์มดิบในประเทศไทย 2567 - 2568

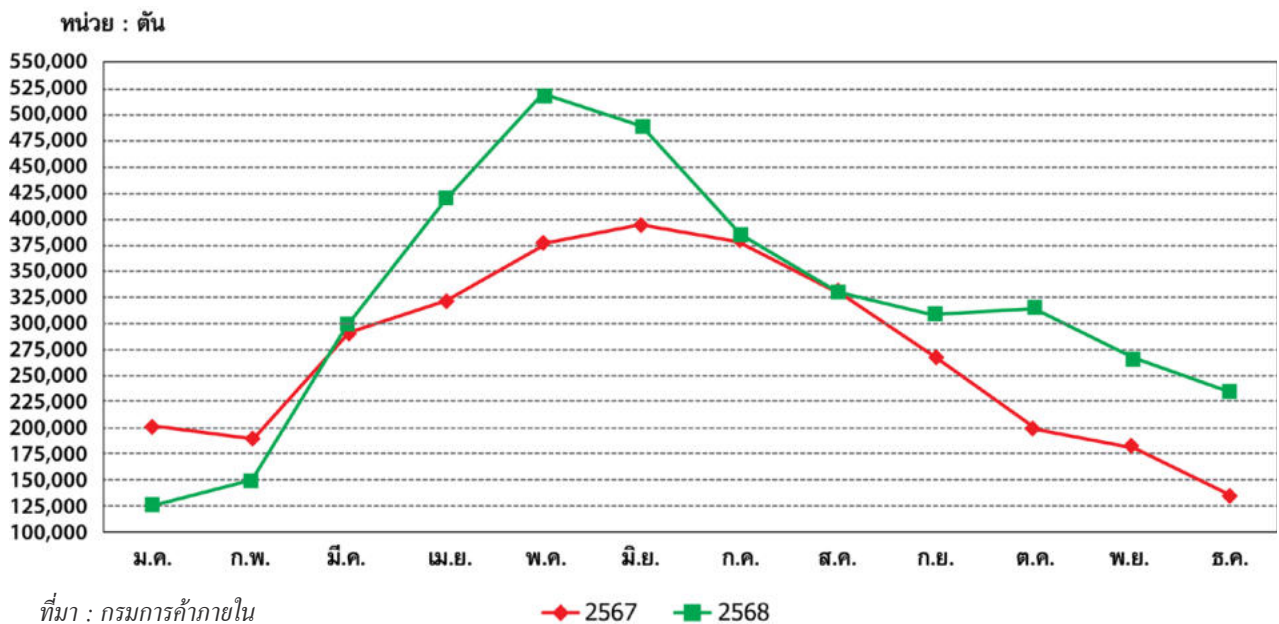

ผลผลิตน้ำมันปาล์มดิบในประเทศไทย (ตัน)

2562	3,033,743
2563	2,651,598
2564	2,963,225
2565	3,375,922
2566	3,327,808
2567	3,274,374
2568	3,854,089

ที่มา : กรมการค้าภายใน

ส่วนที่ 1 - การประกอบธุรกิจและผลการดำเนินงาน



เขตการค้าเสรีอาเซียนและมาตรการกีดกันทางการค้า

ภายใต้ข้อตกลงเขตการค้าเสรีอาเซียน (AFTA) ตั้งแต่วันที่ 1 มกราคม 2553 มีการเปิดตลาดเสรีสำหรับน้ำมันพืช โดยไม่ต้องเสียภาษีศุลกากรในภูมิภาคอาเซียน แต่ปัจจุบันข้อตกลงนี้ยังไม่มีผลบังคับเต็มที่ การนำเข้าน้ำมันปาล์มมายังประเทศไทยยังอยู่ภายใต้การควบคุมของรัฐบาลเพื่อรักษาเสถียรภาพของตลาดน้ำมันปาล์มในประเทศ ถ้าหากมีการนำมาตรการต่างๆ ทั้งกำแพงภาษีและมาตรการกีดกันอื่นๆ มาควบคุมการค้าน้ำมันปาล์มอย่างเสรี อาจมีผลกระทบต่ออุตสาหกรรมปาล์มน้ำมันในประเทศ

อุปสงค์และอุปทานน้ำมันปาล์มดิบในประเทศไทยในปี 2568

	อุปทาน (ตัน)		อุปสงค์ (ตัน)
สต็อกยกมาต้นปี	204,194	การบริโภคภายในประเทศ	1,611,375
ปริมาณการผลิตน้ำมันปาล์มดิบ	3,854,089	ส่งออกน้ำมันปาล์ม	1,227,545
นำเข้าน้ำมันปาล์มดิบ	4,791	อุตสาหกรรมไบโอดีเซล	860,030
นำเข้าน้ำมันปาล์มดิบแยกไข(RBDPO)	0	สต็อกสิ้นปี	364,124
รวม	<u>4,063,074</u>	รวม	<u>4,063,074</u>

ที่มา : กรมการค้าภายใน

การแข่งขันจากน้ำมันถั่วเหลือง น้ำมันเรปซิด และน้ำมันทานตะวัน

คู่แข่งหลักของน้ำมันปาล์มทั้งในตลาดโลกและตลาดภายในประเทศไทย ได้แก่ น้ำมันถั่วเหลือง โดยการแข่งขันจากน้ำมันถั่วเหลืองมีแนวโน้มเพิ่มสูงขึ้น อันเป็นผลจากการขยายพื้นที่เพาะปลูกในภูมิภาคอเมริกาใต้ ซึ่งได้รับแรงหนุนจากความต้องการกากถั่วเหลืองที่เพิ่มขึ้นสำหรับใช้เป็นอาหารสัตว์ ตลอดจนผลผลิตต่อไร่ที่สูงขึ้นจากการใช้พืชถั่วเหลืองดัดแปลงพันธุกรรม (GMOs)

เปรียบเทียบผลผลิตน้ำมันปาล์มกับน้ำมันพืชอื่น ปริมาณน้ำมันเฉลี่ย (ตัน/เฮคแตร์/ปี)

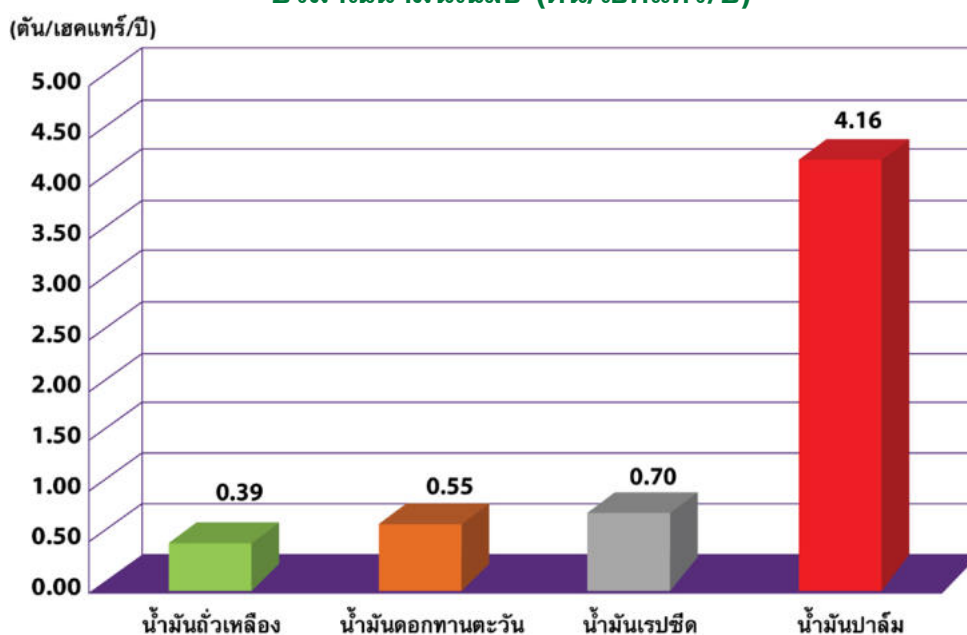

ที่มา: Oil World (2559)

ส่วนที่ 1 - การประกอบธุรกิจและผลการดำเนินงาน

อย่างไรก็ตาม ปาล์มน้ำมันสามารถให้ผลผลิตน้ำมันเฉลี่ยประมาณ 4.16 ตันต่อเฮกตาร์ ในขณะที่ถั่วเหลืองให้ผลผลิตน้อยกว่า 0.5 ตันต่อเฮกตาร์ ด้วยเหตุนี้ น้ำมันปาล์มจึงถือเป็นน้ำมันพืชที่มีความสำคัญอย่างยิ่งในการสนับสนุนอุปทานน้ำมันพืชของโลก และรองรับความต้องการที่เพิ่มขึ้นอย่างต่อเนื่องในระดับสากล

ส่วนแบ่งปริมาณน้ำมันปาล์มในผลผลิตน้ำมันพืชทั่วโลก

	ผลผลิตน้ำมันปาล์ม (ล้านตัน)	ส่วนแบ่งในผลผลิตของ 17 น้ำมันพืชและไขมันสัตว์หลักทั่วโลก
2523	4.6	8%
2533	11.0	14%
2543	21.5	25%
2553	46.6	33%
2563	72.6	36%
2565	77.6	35%
2568	85.2	37%
2569 ประมาณการ	87.8	

ที่มา: *Glenauk (2569)*

ในปัจจุบันน้ำมันปาล์มเป็นสินค้าที่มีความสามารถในการแข่งขันด้านราคาสูงสุดเมื่อเปรียบเทียบกับน้ำมันพืชอื่นๆ และน้ำมันปาล์มมีผลผลิตสูงสุดและเป็นมิตรต่อสิ่งแวดล้อม เมื่อเปรียบเทียบกับปลูกพืชน้ำมันอื่นๆ

พื้นที่ปลูกปาล์มน้ำมันทั่วโลกรวมกันมีสัดส่วนน้อยกว่า 1% จากจำนวนพื้นที่เกษตรกรรมทั้งหมด 5 พันล้านเฮกตาร์ แต่สามารถผลิตน้ำมันได้ถึงร้อยละ 37 ของปริมาณผลผลิตน้ำมันพืชและไขมันสัตว์ทั่วโลก

การเพิ่มขึ้นของผลผลิตน้ำมันพืชและไขมันสัตว์ในตลาดโลก

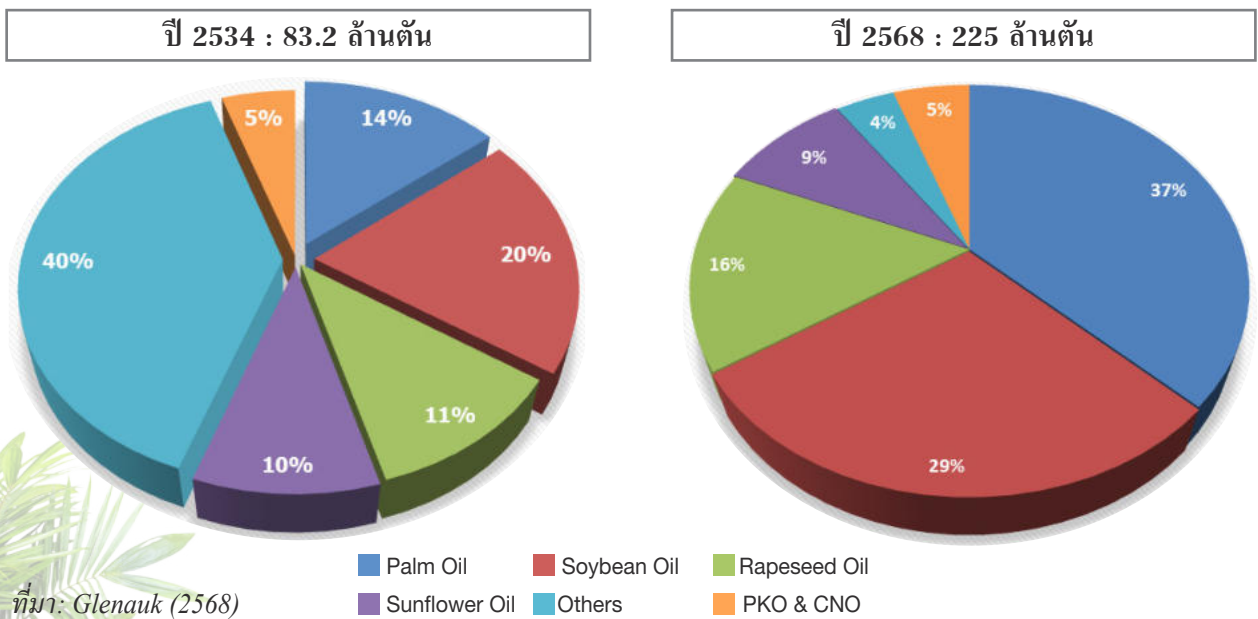

ส่วนที่ 1 - การประกอบธุรกิจและผลการดำเนินงาน



ความต้องการที่เพิ่มขึ้นทั่วโลก

ความต้องการของน้ำมันและไขมันทั่วโลกขึ้นอยู่กับเพิ่มขึ้นของจำนวนประชากร การเติบโตทางเศรษฐกิจ และแนวโน้มของราคาที่มีความไม่แน่นอนขึ้นอยู่กับอุปสงค์และอุปทาน

การผลิตน้ำมันพืชและไขมันของโลกต่อปีได้เพิ่มขึ้นจาก 83.2 ล้านตันในปี 2534 เป็น 225 ล้านตันในปี 2568 ซึ่งสอดคล้องกับการบริโภคน้ำมันพืชที่เพิ่มขึ้นอย่างต่อเนื่อง ปัจจัยสำคัญที่ขับเคลื่อนการเติบโตดังกล่าว ได้แก่ การขยายตัวทางเศรษฐกิจอย่างแข็งแกร่งของประเทศกำลังพัฒนาขนาดใหญ่ เช่น อินเดียและจีน อย่างไรก็ตาม ในช่วงหลังเศรษฐกิจของอินเดียและจีนเริ่มชะลอตัว ส่งผลให้อัตราการเติบโตของความต้องการน้ำมันพืชของโลกลดลง ขณะเดียวกันการเติบโตของการผลิตน้ำมันและไขมันก็เริ่มชะลอลงเช่นกัน ความท้าทายในอนาคต คือ การผลิตให้เพียงพอ มีคุณภาพดี อยู่ในระดับราคาที่เหมาะสม และดำเนินการอย่างยั่งยืน โดยปาล์มน้ำมันซึ่งเป็นพืชน้ำมันที่ให้ผลผลิตสูงและมีประสิทธิภาพมากที่สุดยังคงมีบทบาทสำคัญ ทั้งนี้ ควรมุ่งเน้นการเพิ่มผลผลิตต่อพื้นที่ เนื่องจากข้อจำกัดด้านพื้นที่เพาะปลูกที่มีมากขึ้น

ความต้องการเชื้อเพลิงชีวภาพที่เพิ่มขึ้น

ปริมาณการใช้น้ำมันพืชได้เพิ่มขึ้นในอุตสาหกรรมเชื้อเพลิงชีวภาพและการผลิตน้ำมันไบโอดีเซล กว่า 20 ปีที่ผ่านมา ได้มีการใช้น้ำมันพืชในการผลิตไบโอดีเซลเพิ่มขึ้นจาก 4 ล้านตันในปี 2547 เป็น 48 ล้านตันในปี 2568

ปริมาณการใช้น้ำมันปาล์มดิบเพื่อการผลิตไบโอดีเซลในประเทศไทย

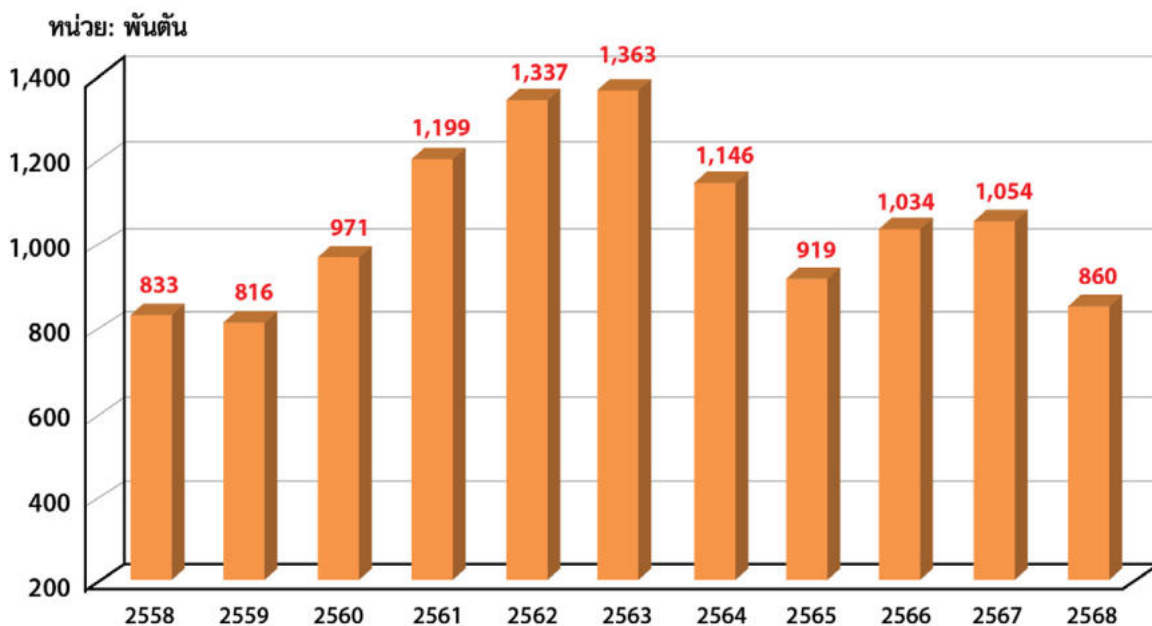

ที่มา : กรมการค้าภายใน

การใช้ไบโอดีเซลจะสามารถลดผลกระทบจากใช้น้ำมันปิโตรเลียมซึ่งมีผลต่อการเปลี่ยนแปลงสภาพภูมิอากาศของโลก และการเพาะปลูกปาล์มน้ำมันสามารถลดความยากจนในประเทศด้อยพัฒนาหลายแห่ง ในระหว่างปี 2533 – 2553 มีการโค่นป่าในโลกรวม 300 ล้านเฮกตาร์ และเป็นการใช้เพื่อการปลูกปาล์มน้ำมันเพียง ร้อยละ 3 (ไม่รวมพื้นที่ซึ่งเปลี่ยนจากพืชอื่นมาปลูกปาล์มน้ำมัน) (ที่มา: องค์การอาหารและการเกษตรแห่งสหประชาชาติ)

ในปี 2568 ร้อยละ 20 ของปริมาณการใช้น้ำมันปาล์มทั้งหมดถูกใช้ในการผลิตไบโอดีเซล ซึ่งใกล้เคียงกับปีที่แล้ว (2567) ยุโรปลดการใช้ไบโอดีเซล เนื่องจากการขนส่งทางถนนเลิกใช้พลังงานฟอสซิลโดยสิ้นเชิง ด้วยเหตุผลด้านสิ่งแวดล้อม ปาล์มน้ำมันได้กลายเป็นที่จับตามองขององค์กรพัฒนาเอกชนด้านสิ่งแวดล้อมหลายองค์กร กฎเกณฑ์ด้านความยั่งยืนที่เข้มงวด มากขึ้นมีเจตจำนงในการลดการผลิตน้ำมันปาล์ม เนื่องจากผู้บริโภคไบโอดีเซลต่างประเทศเริ่มกังวลเกี่ยวกับความยั่งยืนด้านสิ่งแวดล้อมของการผลิตน้ำมันปาล์มในเอเชีย

ส่วนที่ 1 - การประกอบธุรกิจและผลการดำเนินงาน

แม้จะมีการรับรู้เชิงลบนี้ แต่ประเทศผู้ผลิตน้ำมันปาล์มยังคงผลิตไบโอดีเซลต่อไปและได้ออกกฎหมายบังคับให้ผสมน้ำมันไบโอดีเซลในน้ำมันดีเซล ซึ่งนั่นหมายความว่า การเติบโตของการใช้ไบโอดีเซลในอนาคตไม่ได้อยู่กับปัจจัยด้านราคาเพียงอย่างเดียว และในปัจจุบันราคาน้ำมันพืชได้มีความสัมพันธ์กับราคาน้ำมันปิโตรเลียม

ถ้าความต้องการของผู้ผลิตไบโอดีเซล ทำให้ราคาน้ำมันพืชอยู่ในระดับที่สูงเกินไป อาจจะมีรัฐบาลบางประเทศยกเลิกการใช้กฎหมายบังคับการใช้ไบโอดีเซล หรือยกเลิกเงินอุดหนุนการใช้ไบโอดีเซล ซึ่งอาจเป็นสาเหตุทำให้การใช้ไบโอดีเซลลดลงและทำให้มีปริมาณน้ำมันพืชส่วนเกินในตลาดโลกและราคาลดต่ำลงสำหรับผู้ปลูกปาล์มน้ำมัน หากการผลิตไบโอดีเซลถูกมองว่าส่งผลให้ราคาน้ำมันพืชขึ้นสู่ระดับที่สูงจนไม่อาจยอมรับได้ รัฐบาลบางประเทศอาจเพิกถอนคำสั่งการบังคับใช้และเงินอุดหนุนไบโอดีเซล ซึ่งจะทำให้การใช้ไบโอดีเซลและน้ำมันพืชส่วนเกินในตลาดโลกลดลง และราคาซื้อขายก็จะลดลงสำหรับเกษตรกรปาล์มน้ำมันด้วยเช่นกัน การแทรกแซงดังกล่าวจะยังคงทำให้เกิดความผันผวนของการใช้น้ำมันปาล์มสำหรับไบโอดีเซลในปีนั้นๆ ในประเทศไทยก็เช่นเดียวกัน โดยเราพบว่า การนำน้ำมันไปผสมในปีที่ผ่านมาลดลง เมื่อความต้องการน้ำมันพืชทั่วโลกสูงมากขึ้นและการส่งออกได้รับการส่งเสริม ทำให้เกษตรกรขายผลปาล์มได้ราคาที่ดีขึ้น ระดับสต็อกน้ำมันปาล์มในประเทศไทยก็สามารถกำหนดระดับการใช้ น้ำมันปาล์มในการผลิตไบโอดีเซลได้ และการบังคับใช้การเปลี่ยนแปลงอาจมีผลกระทบอย่างมากต่อตลาด

ยูนิวานิชเป็นสมาชิกของสมาคมการผลิตน้ำมันปาล์มอย่างยั่งยืน (RSPO) และบริษัทได้รับใบรับรองของการเป็นผู้ผลิตน้ำมันปาล์มที่ยั่งยืน ขณะที่การได้มาซึ่งใบรับรองการเป็นผู้ผลิตน้ำมันปาล์มอย่างยั่งยืนทำให้ต้นทุนการผลิตสูงขึ้น แต่เป็นโอกาสสำหรับบริษัทอย่างยูนิวานิชที่ได้แสดงให้เห็นถึงการตระหนักและใส่ใจในการดูแลรักษาสิ่งแวดล้อม เศรษฐกิจและสังคมอย่างยั่งยืนมาช้านาน

อัตราแลกเปลี่ยน

การทำธุรกิจค้าขายน้ำมันปาล์มระหว่างประเทศจะซื้อขายเป็นเงินดอลลาร์สหรัฐอเมริกา ผู้นำเข้าและผู้ส่งออกในประเทศไทยอาจจะได้รับผลกระทบจากค่าเงินบาทเมื่อเทียบกับค่าเงินดอลลาร์สหรัฐอเมริกา

ยูนิวานิชใช้สัญญาอัตราแลกเปลี่ยนเงินตราต่างประเทศล่วงหน้าเพื่อป้องกันความเสี่ยงจากอัตราแลกเปลี่ยนดอลลาร์สหรัฐอเมริกาในสัญญาขายแต่ละราย

การแข่งขันของโรงงานสกัดน้ำมันปาล์ม

ในประเทศไทยมีการแข่งขันอย่างรุนแรงในการรับซื้อผลปาล์มสดระหว่างโรงงานสกัดน้ำมันปาล์มขนาดใหญ่มากกว่า 50 แห่ง ยูนิวานิชมีส่วนแบ่งในตลาดประมาณ 10% เมื่อมีโรงงานสกัดแห่งใหม่เกิดขึ้นจึงส่งผลกระทบต่อ การรับซื้อผลปาล์มสดกับโรงงานที่มีอยู่เดิมในระดับหนึ่ง

แม้ว่าจะมีโรงงานสกัดแห่งใหม่เกิดขึ้นในอุตสาหกรรมน้ำมันปาล์มทุกปี แต่ยูนิวานิชยังสามารถบรรลุแผนระยะยาวในการรักษาอัตราการเติบโตไว้ได้ โดยที่บริษัทอาจขยายกำลังการผลิตและจากการขยายพื้นที่ปลูกปาล์มน้ำมันในประเทศไทย โดยพื้นที่ปลูกปาล์มได้เพิ่มขึ้นจาก 320,000 เฮกตาร์ (2 ล้านไร่) ในปี 2546 เป็น 1,080,220 เฮกตาร์ (6.7 ล้านไร่) ในปี 2567 (ที่มา: สำนักงานเศรษฐกิจการเกษตร) ทั้งนี้ ประเทศไทยจะต้องมีการขยายกำลังการผลิตของโรงงานสกัดในอัตราที่ใกล้เคียงกัน แต่บางครั้งการขยายพื้นที่เพาะปลูกอาจไม่สอดคล้องกับกำลังการผลิตที่เพิ่มขึ้นของโรงงาน

ส่วนที่ 1 - การประกอบธุรกิจและผลการดำเนินงาน



3. การขับเคลื่อนธุรกิจเพื่อความยั่งยืน

3.1 นโยบายและเป้าหมายการจัดการด้านความยั่งยืน



ยูนิวานิชมีพื้นที่ปลูกปาล์มน้ำมันโดยประมาณ 2,734 เฮกตาร์ ซึ่งผลิตผลปาล์มสดน้อยกว่า 3% ของผลปาล์มสดทั้งหมดที่บีบในโรงสกัดของบริษัทฯ ทั้ง 5 สาขา โดย 97% มาจากเกษตรกรรายย่อยกว่า 4,000 ราย ด้วยการส่งเสริมให้มีส่วนร่วมของเกษตรกรรายย่อย จึงทำให้ธุรกิจยูนิวานิชเติบโตจนประสบความสำเร็จบนเส้นทางเกษตรแบบยั่งยืนในทุกวันนี้

บมจ.ยูนิวานิชน้ำมันปาล์มจดทะเบียนในตลาดหลักทรัพย์แห่งประเทศไทยในปี พศ. 2546 ภายใต้ชื่อ UVAN ปัจจุบันเป็นหนึ่งในผู้นำด้านการผลิตน้ำมันปาล์มดิบ (CPO) และน้ำมันเมล็ดในปาล์มดิบ (PKO) ของประเทศไทย เพื่อขายทั้ง

ในและต่างประเทศ โดยเฉพาะตลาดในประเทศ มีการขยายตัวอย่างรวดเร็วจากการนำน้ำมันปาล์มดิบไปใช้ทำไบโอดีเซลและเชื้อเพลิงทดแทนอื่นๆ

สิ่งที่ช่วยส่งเสริมให้การเปลี่ยนแปลงเหล่านี้ประสบความสำเร็จ นั่นคือ สิ่งที่ยูนิวานิชได้เน้นย้ำเสมอมา เกี่ยวกับ “4 เสาหลักแห่งความยั่งยืน” ดังนี้



ความก้าวหน้าทางวิทยาศาสตร์

ในปี พศ. 2526 ยูนิวานิชเข้าร่วมกับ Unilever Plantations and Plant Science Group ของประเทศอังกฤษ ในช่วงระยะเวลา 15 ปีที่ผ่านมา นั้น บริษัทฯ ได้ก่อตั้งศูนย์วิจัยพันธุ์ปาล์มน้ำมัน (OPRC) เพื่อดำเนินการวิจัยเกี่ยวกับคุณลักษณะเฉพาะของปาล์มน้ำมันในประเทศไทย โดยเฉพาะเจาะจงเพื่อปรับปรุงพันธุ์ปาล์มน้ำมันให้ทนต่อความแห้งแล้งได้ดียิ่งขึ้น

ปัจจุบันศูนย์วิจัยพันธุ์ปาล์มของยูนิวานิชได้รับการยอมรับในระดับสากลว่าเป็นผู้นำด้านการวิจัยพันธุ์ปาล์มน้ำมัน ที่ให้ผลผลิตสูง ทนแล้ง ทำให้เมล็ดพันธุ์ปาล์มน้ำมันถูกส่งไปขายมากกว่า 15 ประเทศทั่วโลก ในปี 2549 บริษัทฯ ได้ก่อตั้ง ห้องปฏิบัติการพันธุ์ปาล์มเนื้อเยื่อแห่งแรกของประเทศจีน ด้วยวัตถุประสงค์ในการโคลนนิ่งพันธุ์ปาล์มน้ำมันจากพ่อพันธุ์และแม่พันธุ์ที่ผ่านการคัดเลือกในโครงการพันธุ์ปาล์มคุณภาพของยูนิวานิช ในปี 2553 การวิจัยที่ยาวนานนี้บรรลุผลสำเร็จด้วยการโคลนนิ่งต้นปาล์มที่ให้ผลผลิตสูงเป็นแห่งแรกในประเทศไทย ต่อมาปี 2559 บริษัทฯ ได้ผลิตเมล็ดพันธุ์ปาล์มน้ำมันกึ่งโคลนนิ่ง ซึ่งมีวางจำหน่ายในปัจจุบัน จากความก้าวหน้าทางวิทยาศาสตร์ล่าสุดจะทำให้อุตสาหกรรมปาล์มน้ำมันของประเทศไทยมีความสามารถในการแข่งขันสู่ยุคอนาคตได้

ส่วนที่ 1 - การประกอบธุรกิจและผลการดำเนินงาน



แนวทางปฏิบัติที่ดีที่สุดด้านสิ่งแวดล้อม

นับตั้งแต่บริษัทมีนโยบายด้านสิ่งแวดล้อมฉบับแรกในปี พ.ศ. 2523 ซึ่งมีข้อห้ามในการตัดไม้ทำลายป่า ยูนิวานิชได้เป็นผู้นำระดับแนวหน้าในการส่งเสริมแนวปฏิบัติด้านสิ่งแวดล้อมที่ดีที่สุด นอกจากนี้บริษัทเป็นผู้บุกเบิกการลงทุนในการลดการปลดปล่อยก๊าซเรือนกระจก ซึ่งได้นำไปสู่การพัฒนาให้เกิดโครงการกักเก็บก๊าซมีเทนขึ้น 4 โครงการด้วยกัน เพื่อผลิตไฟฟ้าจากพลังงานทดแทนกระจายสู่บ้านเรือนมากกว่า 1,000 ครัวเรือนผ่านระบบโครงข่ายไฟฟ้าของรัฐ รวมทั้งยังสามารถผลิต คาร์บอนเครดิต Gold

Standard CERs มากกว่า 100,000 หน่วยคาร์บอนต่อปีภายใต้กลไกการพัฒนาที่สะอาดของสหประชาชาติ ซึ่งยูนิวานิชถือได้ว่าเป็นรายแรกของโลกที่มีการผลิตและจำหน่าย Gold Standard CERs จากของเสียที่ได้จากกระบวนการผลิตน้ำมันปาล์ม



ความยั่งยืนทางสังคม

ปัจจุบันเกษตรกรรายย่อยมีส่วนร่วมมากกว่า 90% ของพื้นที่ปลูกปาล์มน้ำมันในประเทศไทยที่มีอยู่ 1 ล้านเฮกตาร์ พื้นที่ส่วนใหญ่อยู่ในภาคใต้ เช่น จังหวัดกระบี่ และสุราษฎร์ธานี ซึ่งเคยเป็นพื้นที่กันดารและมีความไม่มั่นคงทางการเมืองเมื่อ 40 ปีก่อน ปัจจุบันมีความเจริญรุ่งเรืองมากขึ้นส่วนใหญ่เป็นผลมาจากการพัฒนาทางภาคเกษตรที่ประสบความสำเร็จ โดยยูนิวานิชมีส่วนช่วยผ่านการจำหน่ายต้นกล้าปาล์มที่ให้ผลผลิตสูงแก่เกษตรกรในท้องถิ่น มากกว่า 1.5 ล้านต้นในแต่ละปี และมีการจัดงานวันพบเกษตรกร (Field Day) เพื่อให้ความรู้แก่บุคคลทั่วไป ณ ศูนย์ฝึกอบรมวิจัยพันธุ์ปาล์มน้ำมัน ของบริษัทฯ

กลยุทธ์ของบริษัทฯ ‘การแบ่งปันเทคโนโลยี และการกระจายความมั่งคั่ง’ สร้างผลตอบแทนที่ดีที่สุดให้กับชุมชน โดยเกษตรกรหลายพันครัวเรือนมีการขยายตัวและมีความเป็นอยู่ที่ดีขึ้น เช่นเดียวกันกับธุรกิจของยูนิวานิชที่ขยายตัวมากขึ้น

3 เสาหลักแห่งความยั่งยืนดังกล่าวข้างต้นนี้ได้ถูกปรับปรุงพัฒนาจนกลายเป็นวัฒนธรรมองค์กรของธุรกิจยูนิวานิช ตั้งแต่ช่วงต้นของการเพาะปลูกปาล์มนำโดยคุณเจียร วานิช ปลาย พ.ศ. 2503

จะเห็นได้ว่า การมีส่วนร่วมของผู้มีส่วนได้เสีย และการแบ่งปันให้กับชุมชนนั้น ทำให้ธุรกิจเติบโตอย่างยั่งยืนเป็นเวลานานหลายสิบปี

ยูนิวานิช แบบ 56-1 One Report ปี 2568

ส่วนที่ 1 - การประกอบธุรกิจและผลการดำเนินงาน



สุดท้ายคือ เสาหลักในการพัฒนาตลาดอย่างยั่งยืนด้วยการรับรอง RSPO

ช่วงต้นปี พ.ศ.2543 เกิดกระแสด้านลบเกี่ยวกับการตัดไม้ทำลายป่าเพื่อปลูกปาล์มน้ำมัน ซึ่งเป็นภัยคุกคามต่อสัตว์ป่า และทำลายสิ่งแวดล้อม ทั้งยังก่อให้เกิดผลกระทบที่รุนแรงต่อสังคม เพื่อแก้ปัญหาเหล่านี้ได้อย่างเร่งด่วนและให้เกิดการผลิตปาล์มน้ำมันอย่างยั่งยืน Round Table for Sustainable Palm Oil (RSPO) จึงถูกก่อตั้งขึ้นในปี พ.ศ. 2547 โดยมีวัตถุประสงค์เพื่อช่วยส่งเสริมการปลูกปาล์มและการใช้ผลิตภัณฑ์จากน้ำมันปาล์มอย่างยั่งยืน ผ่านการรับรองมาตรฐานระดับโลกที่น่าเชื่อถือ และการมีส่วนร่วมของผู้มีส่วนได้ส่วนเสียจากทุกภาคส่วนของอุตสาหกรรมน้ำมันปาล์ม อาทิเช่น

ผู้ผลิตและแปรรูป ผู้ประกอบการค้า ผู้ผลิตสินค้าอุปโภคบริโภค ผู้ค้าปลีก ธนาคาร นักลงทุน องค์กรเอกชนเพื่อสาธารณประโยชน์ด้านการอนุรักษ์สิ่งแวดล้อม และองค์กรเอกชนเพื่อสาธารณประโยชน์ด้านการพัฒนาและสังคม

เป้าหมาย ก็เพื่อพัฒนาและนำมาตรฐานระดับโลกสำหรับการผลิตน้ำมันปาล์มอย่างยั่งยืนไปใช้ให้เกิดผลสำเร็จ

ผู้มีส่วนได้ส่วนเสียในหลายภาคส่วนข้างต้นได้พัฒนาให้เกิด หลักการและกฎเกณฑ์ (พร้อมดัชนีชี้วัด) ที่ต่อมาผู้ที่อยู่ในอุตสาหกรรมนี้ ต้องยึดถือปฏิบัติ

หลักการคือเนื้อหาพื้นฐานเกี่ยวกับผลลัพธ์ที่ต้องการ และกฎเกณฑ์คือขั้นตอนการดำเนินการ เพื่อให้หลักการนั้นบรรลุผลสำเร็จ

ส่วนที่ 1 - การประกอบธุรกิจและผลการดำเนินงาน

หลักการ กฎเกณฑ์ และวัตถุประสงค์ของระบบการจัดการตามมาตรฐาน RSPO

หลักการ RSPO	กฎเกณฑ์	วัตถุประสงค์				
Prosperity ความมั่งคั่ง	1. ข้อมูลและความพร้อมในการนำไปใช้ การสื่อสารและการให้คำปรึกษา การปฏิบัติตามหลักศีลธรรม	ในส่วนของปาล์มน้ำมันที่มีความยืดหยุ่น แข่งขันได้และยั่งยืนจะทำให้เรามั่นใจได้ถึงความปลอดภัยในระยะยาวของห่วงโซ่อุปทานทั้งหมด และผลประโยชน์ร่วมกันทั้งภาคเอกชนและวิถีชีวิตของชุมชนที่ปลูกปาล์มน้ำมัน การวางแผนที่มีประสิทธิภาพและระบบการจัดการที่ดีสร้างความอยู่รอดทางเศรษฐกิจ การปฏิบัติตามข้อกำหนดทางสังคมและสิ่งแวดล้อม รวมถึงความเสี่ยงการจัดทำขั้นตอนการทำงานและระบบเพื่อให้สอดคล้องกับ หลักการและแนวปฏิบัติของ RSPO และสนับสนุนการปรับปรุงอย่างต่อเนื่องเพื่อนำไปสู่การผลิตน้ำมันปาล์มที่ยั่งยืน				
	2. การปฏิบัติตามกฎหมาย ผู้รับเหมาที่ถูกต้องตามกฎหมาย ผลปาล์มสดจากแหล่งผลิตที่ถูกกฎหมาย					
	3. แผนงานระยะยาวและเศรษฐกิจแบบพอเพียง การพัฒนาอย่างต่อเนื่องและการรายงานผล ขั้นตอนการดำเนินการที่เป็นมาตรฐาน การประเมินสิ่งแวดล้อมระดับยุทธศาสตร์และการวางแผน ระบบการจัดการทรัพยากรมนุษย์ แผนงานอาชีพอนามัยและความปลอดภัย การฝึกอบรม					
	People ประชาชน		4. สิทธิมนุษยชน การร้องเรียนและการแจ้งเบาะแส การเข้าร่วมพัฒนาชุมชนอย่างยั่งยืน การใช้ที่ดินและการยินยอมโดยสมัครใจ (FPIC) การใช้ที่ดิน : การชดเชยค่าเสียหาย การใช้ที่ดิน : ความขัดแย้ง	การปกป้อง / การเคารพ / การรักษาไว้ซึ่งสิทธิมนุษยชน ปาล์มน้ำมันมีส่วนในการช่วยลดความยากจน ซึ่งกระบวนการผลิตปาล์มน้ำมันคือแหล่งที่มาของภาวะความเป็นอยู่ที่ยั่งยืน สิทธิมนุษยชนจะต้องได้รับการเคารพ ประชาชนต้องมีส่วนร่วมในทุกกระบวนการที่เกี่ยวข้องด้วยการเข้าถึงผลประโยชน์ที่มีร่วมกัน ผู้เกี่ยวข้องในกระบวนการผลิตปาล์มน้ำมันจะได้รับโอกาสที่เท่าเทียมกันเพื่อเติมเต็มศักยภาพในการทำงานและชุมชน ด้วยความมีเกียรติและความเสมอภาค ในสภาพแวดล้อมการทำงานและการอยู่อาศัยที่ดีและถูกสุขลักษณะ		
			5. ความเป็นอยู่ของเกษตรกรรายย่อยที่ดีขึ้น ค่าจ้าง และสภาพการทำงาน			
			6. ไม่มีการเลือกปฏิบัติ ความมีอิสระในการรวมกลุ่ม ไม่มีแรงงานเด็ก ไม่มีการล่วงละเมิด ไม่มีการบังคับใช้หรือค่าแรงงาน สภาพแวดล้อมการทำงานที่ปลอดภัย			
			Planet โลก		7. การจัดการศัตรูพืชอย่างมีประสิทธิภาพ การใช้ยาฆ่าแมลง การจัดการของเสีย ความอุดมสมบูรณ์ของดิน การอนุรักษ์ดิน (การกักต่อน้ำ และการทำให้ดินเสื่อมสภาพ) การสำรวจดิน และข้อมูลรังวัด พืชในกลุ่มมอส ปริมาณและคุณภาพน้ำ การใช้พลังงาน มลพิษ และก๊าซเรือนกระจก ไฟฟ้า พื้นที่ที่มีคุณค่าด้านการอนุรักษ์สูง (HCV) และการกักเก็บคาร์บอนสูง (HCS)	เป้าหมาย : ระบบนิเวศที่ได้รับการปกป้อง อนุรักษ์ และปรับปรุงให้ดีขึ้นนั้น จะสงวนไว้ให้กับเยาวชนรุ่นต่อไป โดยระบบนิเวศและระบบที่เกี่ยวข้องจะได้รับการคุ้มครอง การจัดการป่าไม้อย่างยั่งยืน การต่อสู้กับภัยแล้ง การหยุดและแก้ไขความเสื่อมโทรม การหยุดการสูญเสียความหลากหลายทางชีวภาพ) สภาพภูมิอากาศที่เปลี่ยนแปลงจะได้รับการแก้ไขโดยการลดการปลดปล่อยก๊าซเรือนกระจก (GHG) อย่างต่อเนื่อง รวมถึงมลพิษทางอากาศและทางน้ำจะถูกควบคุมเช่นกันเพื่อฟื้นฟูให้คืนสภาพเดิม ผ่านการบริโภค การผลิต และการจัดการทรัพยากรธรรมชาติอย่างยั่งยืน

ยูนิวานิช แบบ 56-1 One Report ปี 2568

บริษัท ยูนิวานิชน้ำมันปาล์ม จำกัด (มหาชน) ซึ่งก่อนหน้านี้ได้ปลูกฝังวัฒนธรรมความยั่งยืนไว้แล้วอย่างครอบคลุม ได้เข้าร่วมเป็นสมาชิกรายต้น ๆ ของ RSPO และขณะนี้บริษัทเป็นที่ยอมรับและผ่านการรับรองมาตรฐาน RSPO ระดับโลก

ในฐานะสมาชิกที่ผ่านการรับรองของ RSPO ตั้งแต่ปี 2556 ยูนิวานิชได้ผ่านการตรวจประเมินและตรวจสอบกระบวนการผลิตน้ำมันปาล์มประจำทุกปี ตามหลักการและกฎเกณฑ์ที่เข้มงวดของ RSPO เกี่ยวกับการผลิตน้ำมันปาล์มที่ยั่งยืนจากหน่วยงานรับรองที่เชื่อถือได้ ซึ่งใบรับรองสามารถถูกเพิกถอนได้ทุกเมื่อ หากพบว่ามีการละเมิดกฎและมาตรฐานการรับรองที่กำหนด

ส่วนที่ 1 - การประกอบธุรกิจและผลการดำเนินงาน



ยูนิวานิชได้นำหลักการและกฎเกณฑ์ RSPO ไปใช้เป็นรากฐานและแนวทางปฏิบัติทั้งในด้านสิ่งแวดล้อม สังคม และบรรษัทภิบาล (ESG) ซึ่งบริษัทสามารถแสดงให้เห็นถึงเกณฑ์มาตรฐานและการปรับปรุงอย่างต่อเนื่องผ่านการเฝ้าติดตามดัชนีชี้วัดความสำเร็จของการดำเนินงาน โดยมีเป้าหมายเพื่อเน้นการเติบโตอย่างยั่งยืน มีความรับผิดชอบต่อสังคม และลดความเสี่ยงขององค์กร

นอกจากที่กล่าวมานี้ เรายังมุ่งเน้นไปที่วิธีการที่ใช้ในการจัดการกับหลักการและกฎเกณฑ์ RSPO เพื่อรักษาใบรับรองมาตรฐานที่ออกให้ตั้งแต่ปี พ.ศ. 2556 โดยมีการติดตามการปรับปรุงอย่างต่อเนื่องผ่านดัชนีชี้วัดความสำเร็จประจำปี

3.2 การจัดการผลกระทบต่อผู้มีส่วนได้ส่วนเสียในห่วงโซ่อุปทานของธุรกิจ

3.2.1 ห่วงโซ่คุณค่าทางธุรกิจ



ส่วนที่ 1 - การประกอบธุรกิจและผลการดำเนินงาน

3.3 การจัดการความยั่งยืนในด้านสิ่งแวดล้อม

การเปลี่ยนแปลงของสภาพอากาศ

หลักการ RSPO	กฎเกณฑ์	วัตถุประสงค์
Planet โลก	7. การใช้พลังงาน	การใช้พลังงานทดแทน
	มลพิษ และก๊าซเรือนกระจก	การลดการปลดปล่อยก๊าซเรือนกระจก

สภาพอากาศของโลกและระดับน้ำทะเลกำลังเปลี่ยนแปลง เนื่องจากจากอุณหภูมิที่สูงขึ้นจากกิจกรรมต่างๆของมนุษย์ ส่งผลให้มีการปล่อยก๊าซเรือนกระจก (GHGs) ออกสู่ชั้นบรรยากาศ

คาร์บอนไดออกไซด์ยังคงเป็นสาเหตุหลักที่ทำให้เกิดภาวะโลกร้อนจนถึงทุกวันนี้ การปล่อยก๊าซสู่ชั้นบรรยากาศ โดยใช้เชื้อเพลิงฟอสซิล การเปลี่ยนแปลงที่ดินเพื่อทำมาหากิน เช่น การตัดไม้ทำลายป่า และการแปรสภาพทางการเกษตร ในขณะที่ก๊าซมีเทนเป็นก๊าซเรือนกระจกอีกอย่างที่ทำให้เกิดผลกระทบอย่างเห็นได้ชัด (ผลกระทบจากก๊าซมีเทนที่มีต่อภาวะโลกร้อนสูงกว่า คาร์บอนไดออกไซด์ ถึง 23 เท่า)

การปล่อยก๊าซเรือนกระจกและอุณหภูมิจะยังคงสูงขึ้นเรื่อยๆไปจนถึงศตวรรษที่ 21 ซึ่งจะกระตุ้นให้เกิดการเปลี่ยนแปลงสภาพอากาศอย่างรุนแรงบ่อยมากขึ้น เช่น คลื่นความร้อน ภัยแล้ง และน้ำท่วมเฉียบพลัน

RSPO มุ่งเน้นการลดการปล่อยก๊าซเรือนกระจก และจำกัดการดำเนินงานในอุตสาหกรรมน้ำมันปาล์มที่มีผลกระทบต่อ การเปลี่ยนแปลงของสภาพอากาศ

สมาชิก RSPO ต้องมีการติดตาม และรายงานการปล่อยก๊าซเรือนกระจก รวมทั้งดำเนินการตามแผนที่กำหนดเพื่อลดการปล่อยก๊าซเรือนกระจก

ยูนิวานิชให้ความสำคัญกับการเปลี่ยนแปลงของสภาพอากาศอย่างจริงจัง และในฐานะของสมาชิก RSPO บริษัทฯ มีการเฝ้าติดตามและมองหาช่องทางเพื่อลดการปล่อยก๊าซเรือนกระจก

สภาพอากาศในบริเวณพื้นที่เพาะปลูกปาล์มของยูนิวานิชอยู่ในเขตพื้นที่แห้งแล้ง ฤดูแล้งที่ยาวนานกว่าพื้นที่เพาะปลูกอื่น ๆ สามารถส่งผลกระทบต่อปริมาณผลผลิตปาล์ม ทำให้ยูนิวานิชมุ่งเน้นเรื่องการจัดการการใช้น้ำ มีการเฝ้าติดตาม และมองหา นวัตกรรมระบบจัดการน้ำใหม่ๆอยู่เสมอ เพื่อนำมาใช้ในการเพาะปลูกปาล์มน้ำมันของบริษัท

การลดคาร์บอนฟุตพริ้นต์

เป้าหมายของบริษัทคือรักษาคาร์บอนฟุตพริ้นต์ให้เป็นลบ และยังคงพัฒนาต่อไปเพื่อให้ตัวเลขลดลงเรื่อยๆ โดยอ้างอิง จากข้อมูลพื้นฐานปี 2561

ข้อมูลพื้นฐานปี 2561 คือ คาร์บอนฟุตพริ้นต์ที่เกิดจากกระบวนการผลิตปาล์มน้ำมันทั้งหมด คือ -0.23 ตันคาร์บอน ไดออกไซด์เทียบเท่าต่อตันน้ำมันปาล์มดิบและเมล็ดใน (ณ.หน้าโรงงาน) วิธีการในการเฝ้าติดตามคือ การใช้การคำนวณ การปล่อยก๊าซเรือนกระจกของ RSPO ซึ่งมีผลบังคับใช้ตั้งแต่เดือนมกราคม 2563 และได้รับการปรับปรุงล่าสุดในปี 2568

แผนภูมิวงกลมด้านล่างแสดงให้เห็นแหล่งกำเนิดการปล่อยก๊าซเรือนกระจกที่สำคัญที่สุดจากการดำเนินงานของ Univanich โดยในปี 2568 การปล่อยก๊าซเรือนกระจกจากการเตรียมดินเพื่อเพาะปลูกลดลงจาก 39% ของการปล่อยทั้งหมดในปี 2567 เหลือ 37% ในปี 2568 สาเหตุของการลดลงนี้มาจากพื้นที่การปลูกทดแทน (replanting) ที่ลดลงในปี 2568 โดยในช่วงไม่กี่ปีที่ผ่านมา บริษัทได้มุ่งเน้นการนำแผนการปลูกทดแทนกลับเข้าสู่แผนงานปกติ ซึ่งช่วยลดอายุเฉลี่ยของสวนปาล์มลงมาอยู่ที่ประมาณ 13 ปี ก่อนหน้านั้น เนื่องจากความล่าช้าและความไม่ชัดเจนในการต่ออายุสัมปทาน ทำให้ไม่สามารถดำเนินการปลูกทดแทนได้ ส่งผลให้อายุเฉลี่ยของสวนสูงกว่าปกติ อย่างไรก็ตาม เมื่อสามารถดำเนินโครงการปลูก ทดแทนได้ตามแผนแล้ว บริษัทจึงสามารถนำพันธุ์ปาล์มที่พัฒนาใหม่เข้าสู่แปลงได้เร็วขึ้น และเพิ่มผลผลิตจากต้นปาล์ม อายุน้อยได้

ส่วนที่ 1 - การประกอบธุรกิจและผลการดำเนินงาน



แหล่งการปล่อยก๊าซเรือนกระจกที่สูงเป็นอันดับสองมาจาก POME (น้ำเสียจากโรงงานสกัดน้ำมันปาล์ม) โดยในปี 2568 สัดส่วนการปล่อยเพิ่มขึ้นจาก 34% เป็น 37% ของการปล่อยทั้งหมด ซึ่งเป็นผลมาจากปริมาณการแปรรูปผลปาล์มที่เพิ่มขึ้น ส่งผลให้มีการใช้น้ำในกระบวนการผลิตมากขึ้นตามไปด้วย

การปล่อยก๊าซเรือนกระจกของยูนิวานิชปี 2568 แยกตามแหล่งกำเนิด (MT CO₂ e%)

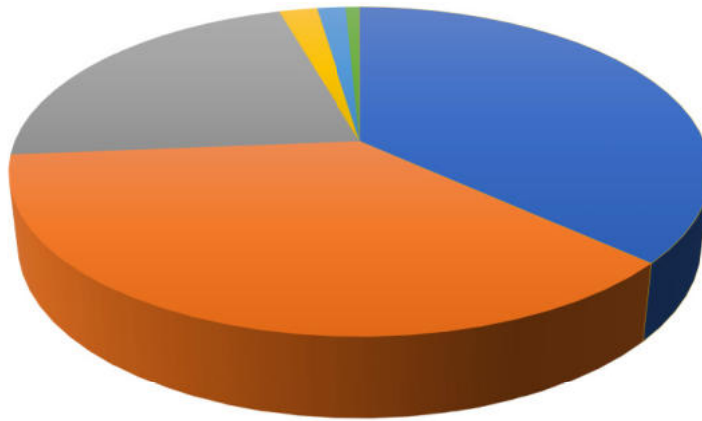

Land Conversion การเตรียมพื้นที่ปลูก	37%
Pome น้ำทิ้งจากโรงงานสกัดน้ำมันปาล์ม	37%
Factories Fuel เชื้อเพลิงจากโรงงานสกัด	22%
CO ₂ Emissions Fertiliser การปล่อยก๊าซคาร์บอนไดออกไซด์จากปุ๋ย	2%
N ₂ O Emissions การปลดปล่อยก๊าซไนตรัสออกไซด์	1%
Fuel (Field Operations) เชื้อเพลิง (การดำเนินงานในสวนปาล์ม)	1%

การปล่อยก๊าซเรือนกระจกจากการใช้เชื้อเพลิงจากโรงงานสูงเป็นอันดับสาม โดยในปี 2568 มีค่าลดลงเล็กน้อยเมื่อเทียบกับปี ก่อนหน้า ซึ่งถือเป็นสัญญาณที่ดี เนื่องจากปริมาณการผลิตในปี 2568 เพิ่มขึ้น ความสำเร็จนี้เป็นผลมาจากความพยายามในการ เพิ่มประสิทธิภาพและการบริหารจัดการพลังงาน ซึ่งช่วยลดการใช้เชื้อเพลิงฟอสซิล และไฟฟ้าจากภายนอก และหันมาใช้พลังงาน หมุนเวียนเป็นแหล่งพลังงานหลักมากขึ้น นอกจากนี้ ในปี 2568 บริษัทได้ติดตั้งกังหันไอน้ำขนาดใหญ่ที่มีประสิทธิภาพสูงขึ้น เพื่อรองรับการเพิ่มกำลังการผลิตของโรงงานสาขาป่าบอน ซึ่งจะช่วยลดความจำเป็นในการใช้เชื้อเพลิงฟอสซิลหรือไฟฟ้าจาก ภายนอกได้มากยิ่งขึ้น

ในส่วนของการใช้ปุ๋ย พบว่าลดลงเล็กน้อยเนื่องจากมีการใส่ปุ๋ยน้อยลง โดยจากการที่ไม่มีการต่ออายุสัมปทานเพิ่มเติม ทำให้ พื้นที่เพาะปลูกลดลง ส่งผลให้ความต้องการใช้ปุ๋ยลดลงตามไปด้วย ซึ่งนำไปสู่การลดการปล่อยก๊าซทั้ง CO₂ และ N₂O

บริษัทยูนิวานิชยังคงมุ่งมั่นอย่างแน่วแน่ในการลดการปล่อยก๊าซเรือนกระจก (GHG) และปริมาณคาร์บอนที่เกิดจากสวนบริษัท และโรงงานสกัดน้ำมันปาล์ม ซึ่งเกือบ 20% ของภาวะโลกร้อนเกิดจากก๊าซมีเทน และเป็นที่ทราบกันดีว่า POME ปล่อยมลพิษ ที่สูงที่สุด แต่โชคดีที่สามารถควบคุมการปล่อยมลพิษดังกล่าวได้โดยใช้เครื่องย่อยสลายทางชีวภาพและเครื่องผลิตไฟฟ้า ซึ่งใช้ งานมาตั้งแต่ปี 2551 ด้วยเทคโนโลยีนี้ จึงสามารถแปลงพลังงานดังกล่าวเป็นพลังงานที่นำไปใช้ในการดำเนินงานของบริษัทเอง หรือขายให้กับระบบไฟฟ้าในท้องถิ่นได้

ส่วนที่ 1 - การประกอบธุรกิจและผลการดำเนินงาน

มากกว่า 9 ปี ที่บริษัทได้ปรับปรุงพัฒนาประสิทธิภาพในการผลิตกระแสไฟฟ้า ทั้งนี้ โดยขึ้นอยู่กับปริมาณการผลิตในแต่ละปี

ปริมาณไฟฟ้าที่ผลิตได้จากโครงการกักเก็บก๊าซมีเทน ตั้งแต่ปี 2560 - 2568

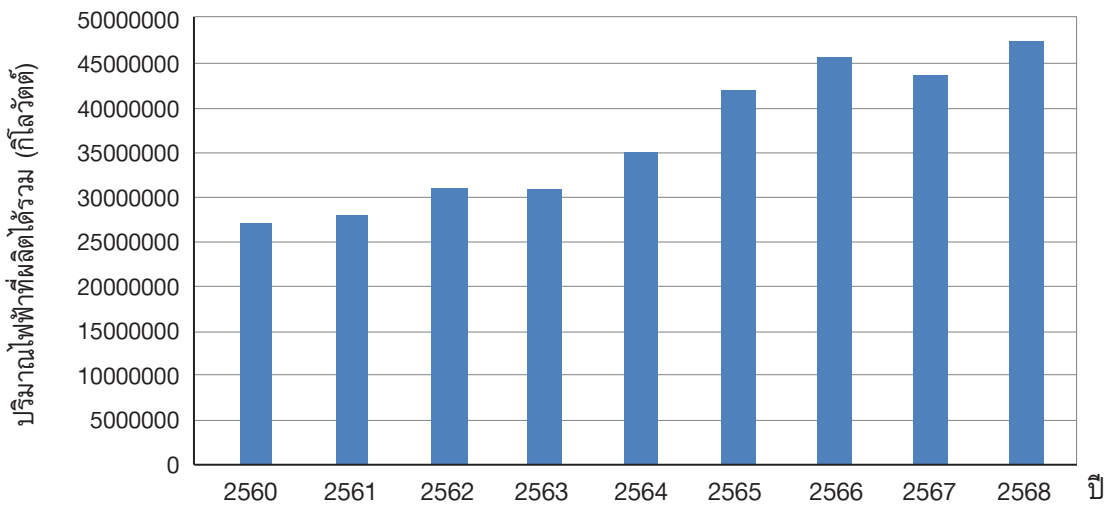

ยูนิวานิช แบบ 56-1 One Report ปี 2568

ปี	แหล่งปล่อยก๊าซเรือนกระจก							เครดิต			สรุป		
	การเตรียมพื้นที่ปลูก	การปล่อยก๊าซคาร์บอนไดออกไซด์	การปล่อยก๊าซไนตรัสออกไซด์	เชื้อเพลิง (การดำเนินงานในสวนปาล์ม)	น้ำทิ้งจากโรงงานสกัดน้ำมันปาล์ม	เชื้อเพลิงของโรงงาน	การใช้ไฟฟ้าจากโครงข่ายไฟฟ้า	การกักเก็บคาร์บอนในปาล์ม	การส่งไฟฟ้าให้แก่โครงข่ายไฟฟ้า	การขายกะลาปาล์ม และ ทะลายเปล่า	การปล่อยก๊าซสุทธิ	ผลผลิตจากปาล์ม น้ำมัน	คาร์บอนไดออกไซด์ต่อตันน้ำมัน CPO ต่อเมล็ดในปาล์ม
2561	46,344	3,075	17,158	1,534	25,663	2,783	11,899	- 44,767	- 4,746	- 114,782	- 55,838	237,787	- 0.23
2562	47,481	3,312	2,429	1,320	23,754	2,495	12,122	- 42,959	- 7,302	- 101,239	- 58,587	240,087	- 0.24
2563	31,601	3,058	2,554	1,225	23,103	1,821	12,705	- 32,542	- 5,161	- 93,675	- 55,309	231,116	- 0.24
2564	36,039	2,632	2,121	940	28,096	1,821	13,879	- 33,173	- 6,489	- 120,804	- 74,938	267,623	- 0.28
2565	34,997	2,357	1,760	1,020	36,004	2,356	15,171	- 29,442	- 8,823	- 211,284	-155,883	339,011	- 0.46
2566	31,061	2,071	1,498	1,011	42,398	2,589	17,909	- 26,801	- 7,456	- 248,942	-184,662	404,240	- 0.46
2567	39,939	2,719	2,033	1,076	34,607	2,293	18,584	- 37,754	- 8,500	- 207,547	-152,550	352,722	- 0.43
2568	39,294	2,233	1,726	806	39,038	2,618	20,572	- 36,517	- 8,867	- 246,355	-185,451	402,344	- 0.46

ส่วนที่ 1 - การประกอบธุรกิจและผลการดำเนินงาน



การปล่อยคาร์บอนไดออกไซด์ต่อตันน้ำมันปาล์มดิบและเมล็ดในของยูนิวานิช ปี 2568

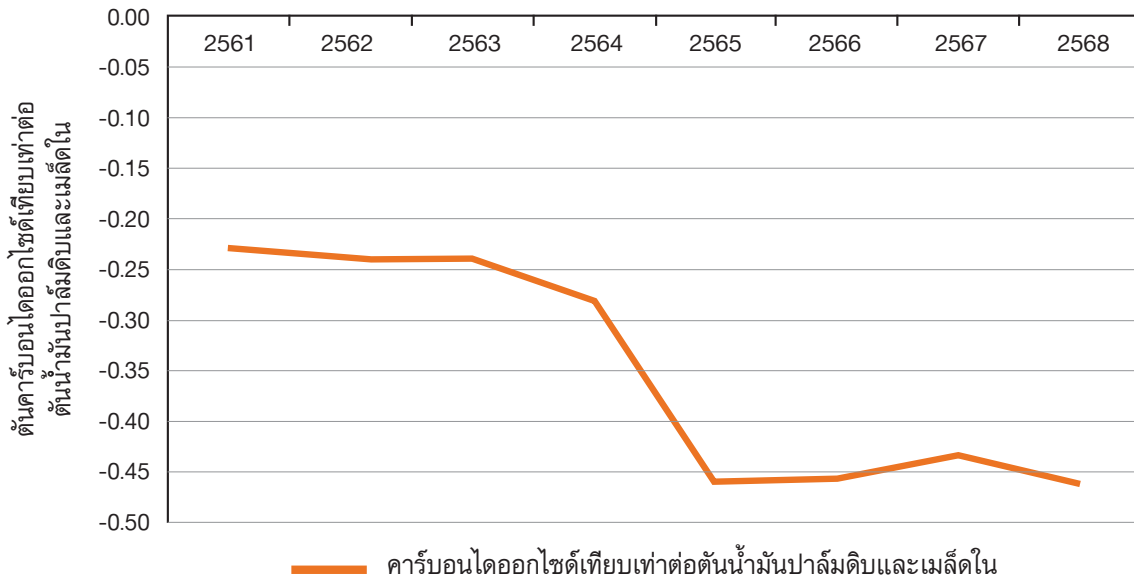

ปริมาณการปล่อยก๊าซคาร์บอนไดออกไซด์ที่เกิดจากการดำเนินงานของบริษัททั้งหมด ในปี 2568 คือ -185,451 ตันคาร์บอนไดออกไซด์ หรือ -0.46 ตันคาร์บอนไดออกไซด์เทียบเท่าต่อตันน้ำมันปาล์มดิบและเมล็ดใน ซึ่งถือว่าดีกว่าปี 2567 ที่ -152,550 ตันคาร์บอนไดออกไซด์

ผลลัพธ์ที่ดีขึ้นในปี 2568 มีสาเหตุหลักมาจากการเพิ่มขึ้นของปริมาณการบีบผลปาล์มสด (FFB) และส่งผลให้มีการผลิตน้ำมันปาล์มดิบ (CPO) และเมล็ดในปาล์ม (Palm Kernel) มากขึ้น โดยเมื่อมีปริมาณวัตถุดิบมากขึ้นและประสิทธิภาพที่สูงขึ้น เราจึงสามารถผลิตน้ำมันได้มากขึ้นในขณะที่มีการปล่อยก๊าซ CO₂ ต่อหน่วยลดลง

กระบวนการผลิตที่เพิ่มขึ้นนี้ยังส่งผลให้มีปริมาณ POME (น้ำเสียจากโรงงานสกัดน้ำมันปาล์ม) มากขึ้น ซึ่งทำให้สามารถผลิตก๊าซมีเทนได้มากขึ้น และนำก๊าซดังกล่าวมาใช้ในการผลิตกระแสไฟฟ้าผ่านเครื่องผลิตก๊าซ (gas engine) เพื่อจ่ายไฟฟ้าเข้าสู่การไฟฟ้าภูมิภาคในพื้นที่ได้มากขึ้น

เรายังคงดำเนินการปรับปรุงระบบการบริหารจัดการพลังงานในโรงงานอย่างต่อเนื่อง เพื่อให้สามารถใช้เชื้อเพลิงชีวมวลได้อย่างเต็มประสิทธิภาพ และเดินระบบหม้อไอน้ำ (boiler) ให้มีประสิทธิภาพสูงสุด เพื่อลดความต้องการใช้พลังงานจากเชื้อเพลิงฟอสซิลให้น้อยที่สุด

การปรับปรุงพัฒนาประสิทธิภาพอยู่เสมอทำให้บริษัทมีรายได้เพิ่มขึ้นจากการจำหน่ายไฟฟ้าให้กับโครงข่ายไฟฟ้าท้องถิ่น รวมถึงการขายกะลาปาล์มให้กับบุคคลภายนอกเพื่อใช้เป็นแหล่งเชื้อเพลิงก็เพิ่มขึ้น

บริษัทมีศักยภาพในการนำผลิตภัณฑ์พลอยได้จากกระบวนการผลิตมาใช้ให้เกิดประโยชน์ เช่น กากใย กะลาปาล์ม รวมถึงก๊าซชีวภาพ ทำให้การดำเนินงานของยูนิวานิชมีการปล่อยก๊าซเรือนกระจกที่เป็นลบ หรือมุ่งมั่นที่จะดำเนินการที่ก่อให้เกิดคาร์บอนเชิงลบ

แม้ว่าบริษัทจะสามารถแสดงให้เห็นการปล่อยก๊าซเรือนกระจกที่ต่ำมากของกิจการ แต่ก็ตระหนักดีว่าขณะนี้ยังไม่มี การติดตามการปล่อยก๊าซเรือนกระจกจากเกษตรกรรายย่อยที่ส่งมอบผลผลิตในกระบวนการผลิตของ Univanich ซึ่งขณะนี้บริษัทกำลังดำเนินการศึกษาวิธีการเพื่อหาปริมาณการปล่อยก๊าซเรือนกระจกจากเกษตรกรรายย่อย โดยจะช่วยให้เห็นภาพ การปล่อยก๊าซเรือนกระจกจากห่วงโซ่อุปทานทั้งหมดได้อย่างแม่นยำยิ่งขึ้น ตั้งแต่เกษตรกรรายย่อย ไปจนถึงการผลิต CPO ที่โรงงานสกัด และนี่คือประเด็นสำคัญที่อุตสาหกรรมน้ำมันปาล์มของไทยให้ความสำคัญ ซึ่งขับเคลื่อนจากผลผลิตของเกษตรกรรายย่อยเป็นหลัก การปล่อยก๊าซเรือนกระจกจากสวนปาล์มของเกษตรกรรายย่อยต่ำกว่าการปล่อยก๊าซเรือนกระจก จากสวนปาล์มอย่างมีนัยสำคัญ และเมื่อรวมกับความต้องการชีวมวลจากโรงสกัดน้ำมันที่ได้รับการยอมรับแล้ว จึงเชื่อได้ว่าน้ำมันปาล์มที่มี “การปลดปล่อยมลภาวะเป็นศูนย์” จะสามารถบรรลุผลได้ในประเทศไทยอย่างแน่นอน

ส่วนที่ 1 - การประกอบธุรกิจและผลการดำเนินงาน

การปล่อยก๊าซเรือนกระจกของโรงงานยูนิวานิช ปี 2568
(MTCO₂ e/MT CPO&PK Ex-Factory)

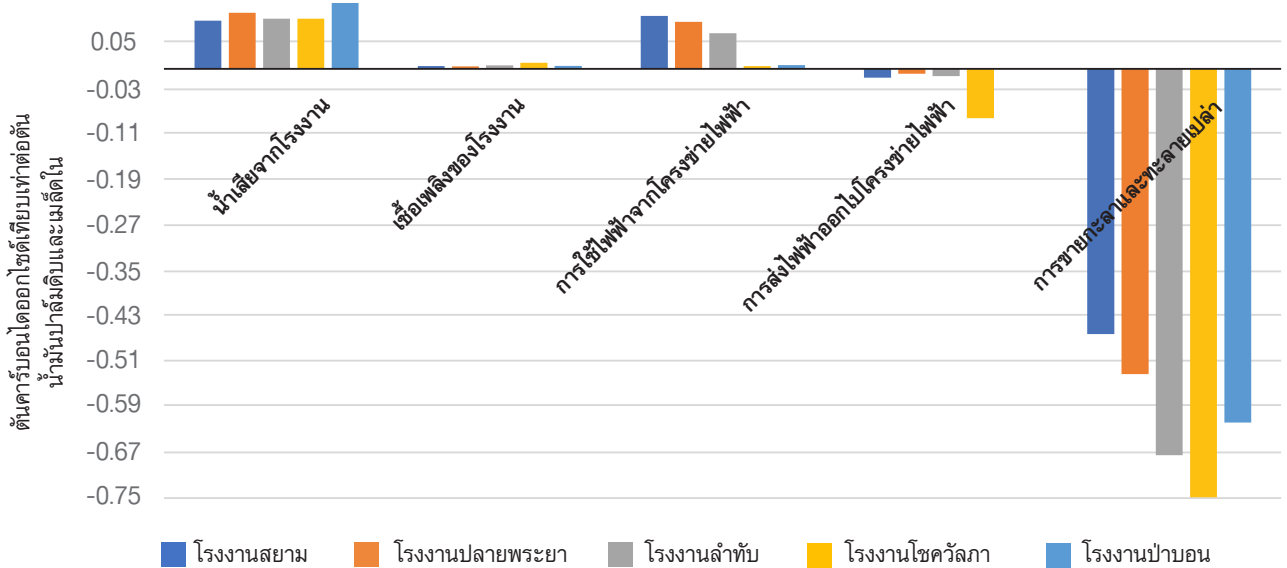

เพื่อระบุพื้นที่ในการปรับปรุงการดำเนินงานของเรา เราได้ทำการวิเคราะห์การปล่อยก๊าซเรือนกระจกของแต่ละโรงงาน เพื่อใช้เป็นเกณฑ์เปรียบเทียบ (benchmark) และชี้ให้เห็นจุดที่สามารถพัฒนาให้ดีขึ้นได้

การปล่อยก๊าซจาก POME มีความผันผวนตามปริมาณการแปรรูปผลปาล์มและปริมาณน้ำที่ใช้ในกระบวนการผลิต ในปี 2568 ปริมาณการแปรรูปเพิ่มขึ้น ส่งผลให้ปริมาณ POME เพิ่มขึ้น และทำให้การปล่อยก๊าซเพิ่มขึ้นตามไปด้วย อย่างไรก็ตาม แม้ปริมาณ POME จะเพิ่มขึ้น เรายังสามารถผลิตก๊าซมีเทนได้มากขึ้น และนำไปใช้ผลิตกระแสไฟฟ้าเพิ่มขึ้น ซึ่งสามารถจำหน่ายเข้าสู่การไฟฟ้าภูมิภาคได้มากขึ้น นอกจากนี้ จากการปรับปรุงระบบผลิตพลังงานไอน้ำ เรายังสามารถจำหน่ายไฟฟ้าจากก๊าซชีวภาพ (biogas) เข้าสู่ระบบได้มากขึ้นอีกด้วย

ที่โรงงาน Pabon ได้ดำเนินการก่อสร้างระบบถังย่อยสลาย (digester) และก๊าซมีเทนที่เก็บได้ในปัจจุบันได้ถูกเผาทั้ง อย่างไรก็ตาม เรายังคงอยู่ระหว่างการศึกษความเป็นไปได้ในการผลิตก๊าซชีวภาพอัด (Compressed Biogas: CBG) เพื่อนำไปใช้ในภาคการขนส่งต่อไป

การปล่อยก๊าซจากเชื้อเพลิงในโรงงานและการใช้ไฟฟ้าภายนอกยังคงเป็นประเด็นสำคัญที่ต้องให้ความสำคัญ เพื่อหาแนวทางลดหรือชดเชยการปล่อยเพิ่มเติม โดยกักเก็บไอน้ำที่ได้รับการอัปเดตใหม่ในโรงงาน Pabon ซึ่งเริ่มใช้งานในปี 2568 ได้ช่วยลดการใช้เชื้อเพลิงฟอสซิล และเพิ่มปริมาณการจำหน่ายผลิตภัณฑ์พลอยได้ (เชื้อเพลิงชีวมวลหมุนเวียน เช่น กะลาปาล์ม เส้นใย และทะเลาะปาล์มเปล่า) ให้กับผู้ผลิตไฟฟ้าภายนอก

นับเป็นเรื่องที่น่ายินดีที่ผลิตภัณฑ์พลอยได้จากโรงงานสกัดน้ำมันปาล์ม ซึ่งในอดีตเคยถูกมองว่าเป็นของเสีย ปัจจุบันได้พัฒนาไปเป็นเชื้อเพลิงหมุนเวียนที่มีศักยภาพในการทดแทนเชื้อเพลิงฟอสซิล และเป็นส่วนสำคัญในการช่วยชดเชยการปล่อยก๊าซเรือนกระจกได้เป็นอย่างดี



ส่วนที่ 1 - การประกอบธุรกิจและผลการดำเนินงาน



การจัดการน้ำและการป้องกัน

หลักการ RSPO	กฎเกณฑ์	วัตถุประสงค์
Planet โลก	การจัดการของเสีย	มีการวางแผนระบบน้ำ และลดของเสียจากกระบวนการผลิต
	การอนุรักษ์ดิน (การกัดกร่อนและการทำให้ดินเสื่อมสภาพ)	การป้องกันโครงสร้างดินและการอนุรักษ์น้ำ
	คุณภาพและปริมาณน้ำ	ระบบการจัดการการใช้น้ำ

ในแต่ละปีปริมาณน้ำฝนเฉลี่ยได้ต่ำกว่า 2,000 มม. ดังนั้นจึงมีความสำคัญอย่างมากในการจัดการการใช้น้ำอย่างเหมาะสมและเอาใจใส่ ขณะที่น้ำถูกนำไปใช้ในกระบวนการผลิตของโรงสกัด บริษัทก็ต้องมองหาวิธีการใหม่ๆ สำหรับการอนุรักษ์ และการนำน้ำกลับมาใช้ซ้ำอีกครั้งในสวนปาล์มของบริษัท

การอยู่ในภูมิภาคที่มีปริมาณน้ำฝนน้อย หมายความว่า มีแนวโน้มที่จะประสบกับภาวะภัยแล้งได้ตั้งแต่ช่วงต้นปี ซึ่งสามารถส่งผลให้เกิดต่อเนื่องกันเป็นเวลาหลายเดือนโดยมีปริมาณน้ำฝนต่ำกว่า 150 มม. ปัจจัยเหล่านี้มีอิทธิพลอย่างมากต่อผลผลิตปาล์มน้ำมัน และด้วยเหตุนี้ เราจึงให้ความสำคัญกับการอนุรักษ์น้ำ การนำน้ำกลับมาใช้ซ้ำ และการทำระบบน้ำหยด

ในปี 2568 ปริมาณน้ำฝนรวมเพิ่มขึ้นเป็น 2,138 มม. ตลอดทั้งปี ซึ่งสูงกว่าค่าเฉลี่ยระยะยาว 11% อย่างไรก็ตามหลังจากเริ่มต้นปีด้วยสภาพอากาศที่แห้งแล้งมาก และขาดความชื้นเป็นเวลา 4 เดือน ปริมาณน้ำฝนจึงเริ่มเพิ่มขึ้นตลอดในช่วง 8 เดือนที่เหลือ ปริมาณน้ำฝนที่เพิ่มขึ้นในปี 2568 คาดการณ์ว่าจะทำให้การผลิตเพิ่มขึ้นในช่วงปลายปี 2569 และในปี 2570

ปริมาณน้ำฝนที่ยูนิวานิช (ค่าเฉลี่ยระยะยาว) ปี 2568

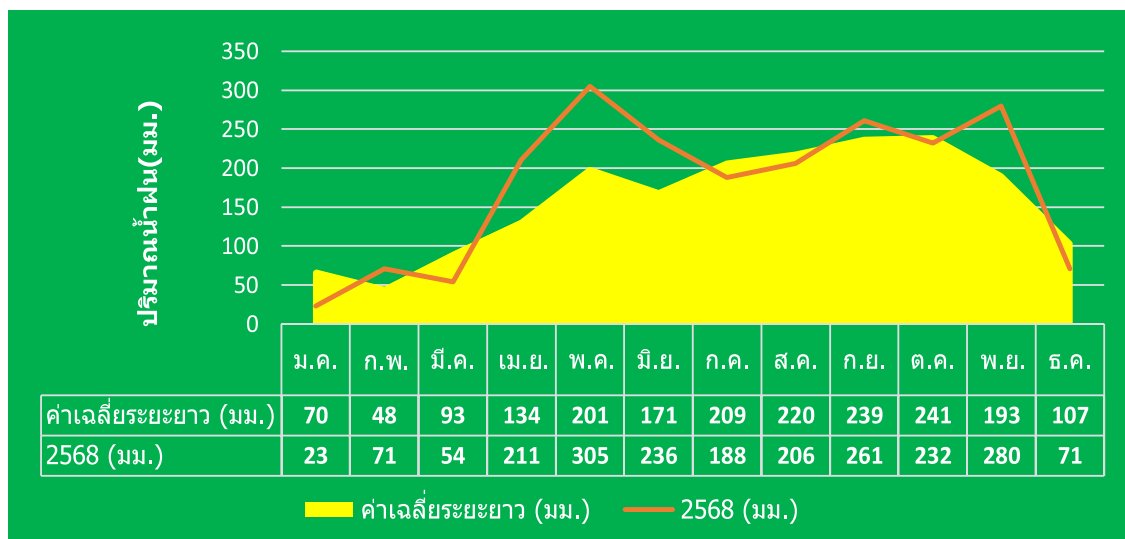

น้ำที่ใช้ในโรงงานและแปลงเพาะ มาจากแหล่งน้ำในพื้นที่และอ่างเก็บน้ำของบริษัทฯ อ่างเก็บน้ำเหล่านี้สามารถทำหน้าที่เป็นแหล่งน้ำสำรอง โดยเฉพาะในช่วงปีที่มีปริมาณฝนน้อย ซึ่งเห็นได้ชัดในช่วงไม่กี่ปีที่ผ่านมา ที่ฤดูแล้งในช่วงต้นปีมีระยะเวลายาวนานขึ้น อย่างไรก็ตาม บริษัทได้เพิ่มความจุในการกักเก็บน้ำ เพื่อให้มั่นใจว่าจะมีน้ำเพียงพอสำหรับการดำเนินงานของโรงงาน

การใช้น้ำของโรงงานน้ำมันปาล์มมีความผันผวนในแต่ละปี ขึ้นอยู่กับปริมาณผลปาล์มสด (FFB) การบริหารจัดการกระบวนการประสิทธิภาพของหม้อไอน้ำ (boiler) และวิธีการนึ่งผลปาล์ม (sterilizing) ที่ใช้ในแต่ละโรงงาน

เป้าหมายปัจจุบันของบริษัทฯ คือการควบคุมการใช้น้ำให้อยู่ต่ำกว่า 1.40 ลูกบาศก์เมตรต่อการบีบผลปาล์มสด 1 ตัน โดยในปี 2568 ค่าเฉลี่ยการใช้น้ำอยู่ที่ 0.82 ลูกบาศก์เมตรต่อผลปาล์มสด 1 ตัน ซึ่งลดลงจาก 0.92 ลูกบาศก์เมตรในปี 2567

ส่วนที่ 1 - การประกอบธุรกิจและผลการดำเนินงาน

การลดดงกล้วยสามารถรักษาได้อย่างต่อเนื่องในช่วง 8 ปีที่ผ่านมา โดยบริษัทสามารถลดการใช้น้ำในโรงงานได้รวม 29% ความสำเร็จนี้เกิดจากการปรับปรุงเครื่องจักรในโรงงาน การติดตามผลอย่างใกล้ชิด และการบริหารจัดการที่มีประสิทธิภาพมากขึ้น เพื่อเพิ่มประสิทธิภาพและลดการสูญเสียในกระบวนการผลิต รวมถึงการนำน้ำกลับมาใช้ใหม่และการใช้น้ำอย่างประหยัด

การใช้น้ำของโรงงานสกัดน้ำมันปาล์มปี 2561 - 2568 (ลบ.ม./ตันผลปาล์มเข้าผลิต)

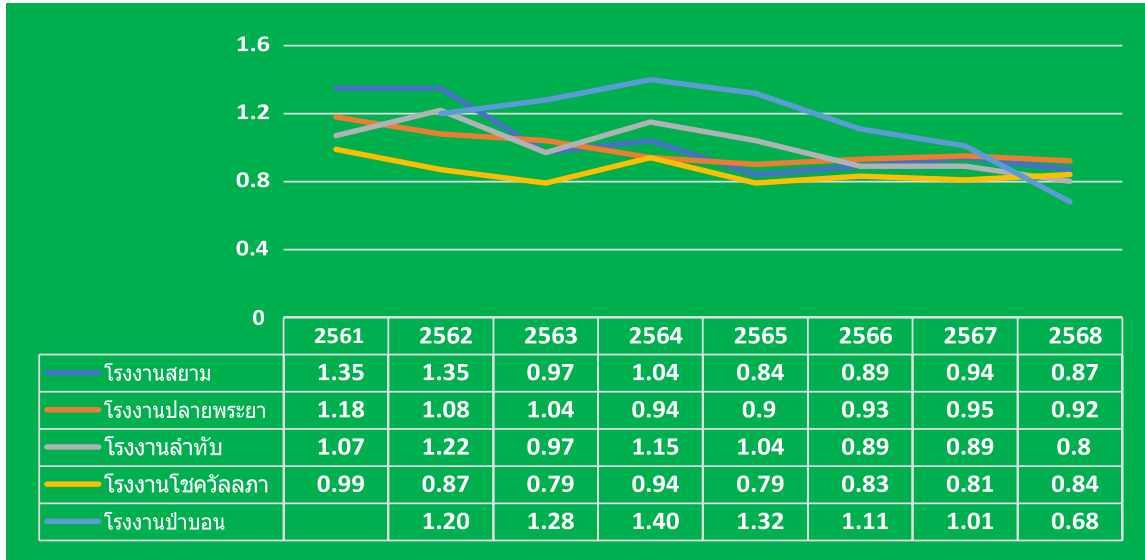

ในปี 2568 โรงงานทุกแห่งสามารถลดการใช้น้ำลงได้ จากการปรับปรุงการควบคุมการดำเนินงานให้มีประสิทธิภาพมากขึ้น และการนำน้ำกลับมาใช้ใหม่ในส่วนที่สามารถทำได้

โรงงานสาขาป่าบอน สามารถแสดงให้เห็นถึงการลดลงอย่างมีนัยสำคัญ โดยเป็นผลจากการปรับปรุงเครื่องจักรในสถานีการกู้คืน (recovery station) ซึ่งเป็นส่วนหนึ่งของโครงการเพิ่มกำลังการผลิต

การติดตามผลอย่างต่อเนื่องและการปรับปรุงกระบวนการผลิต จะช่วยให้เราสามารถดำเนินการลดการใช้น้ำได้อย่างต่อเนื่องในอนาคต น้ำทิ้งจากโรงงานสกัดน้ำมันปาล์ม (POME) ทั้งหมด จะถูกส่งผ่านบ่อปฏิกรณ์ชีวภาพ (Bioreactor) และบ่อน้ำบำบัด (treatment pond) ก่อนที่จะปล่อยออกไป โดยทุกโรงงาน เมื่อมีน้ำทิ้งที่ผ่านกระบวนการบำบัดแล้ว จะถูกนำไปใช้ผ่านระบบน้ำหยดในสวนปาล์ม โดยการคุมอัตราการไหลให้สม่ำเสมอเพื่อรักษาความชื้นในดินตลอดช่วงหน้าแล้ง



ในการปรับปรุงระบบบำบัดน้ำ มีการลอกบ่อน้ำบำบัดอย่างสม่ำเสมอ ต่อก่อนที่จะถูกนำไปใช้ในสวนปาล์มของบริษัท เนื่องจาก เป็นแหล่งอินทรีย์วัตถุชั้นดีในการรักษาโครงสร้างดินและเป็นแหล่งสารอาหารที่ดีต่อต้นปาล์ม

เรายังมีการตรวจสอบค่าความ ต้องการออกซิเจนทางชีวภาพ (BOD) จากบ่อน้ำบำบัดสุดท้าย เพื่อให้มั่นใจว่าค่า BOD ต่ำกว่า 20 ส่วนในล้านส่วน (ppm)

ส่วนที่ 1 - การประกอบธุรกิจและผลการดำเนินงาน



เจ้าหน้าที่ตรวจเช็คคุณภาพน้ำจากบ่อน้ำทิ้งของโรงงานอย่างสม่ำเสมอ

การจัดการสารเคมี และการควบคุมศัตรูพืช

หลักการ RSPO	กฎเกณฑ์	วัตถุประสงค์
Prosperity ความมั่งคั่ง	3. แผนงานอาชีพอนามัยและความปลอดภัย การอบรม	ขั้นตอนการดำเนินงานทางชีวอนามัยและความปลอดภัย อบรมการจัดการด้านสารเคมี
	6. สภาพแวดล้อมการทำงานที่ปลอดภัย	อุปกรณ์ป้องกันส่วนบุคคล
Planet โลก	7. การจัดการศัตรูพืชอย่างมีประสิทธิภาพ การใช้ยาฆ่าแมลง	ทางเลือกในการใช้ยาฆ่าแมลง การเฝ้าติดตามการใช้สารเคมี

หลักการของ RSPO ข้อที่ 3, 6 และ 7 มุ่งเน้นไปที่การเฝ้าติดตามการใช้สารเคมีป้องกันกำจัดศัตรูพืชในสวนปาล์มของบริษัทฯ รวมไปถึงการจัดการศัตรูพืชแบบผสมผสาน (IPM) เพื่อลดการใช้สารเคมี และหาทางเลือกใหม่ๆ เพื่อใช้สารเคมีในสวนปาล์มให้น้ำมันให้น้อยที่สุด

สารเคมีป้องกันกำจัดศัตรูพืช ที่ใช้ในสวนปาล์มน้ำมันของยูนิวานิช มีดังนี้

	ยี่ห้อ	ส่วนประกอบหลัก	เป้าหมายการกำจัด
สารเคมีกำจัดวัชพืช	Roundup Garlon Starane Basta Ally	Glyphosate Triclopyr Fluroxypyr Glufosinate Ammonium Metsulfuron	วัชพืชใบกว้างและหญ้า วัชพืชใบกว้างและไม่ยืนต้น วัชพืชใบกว้างและไม่ยืนต้น วัชพืชใบกว้างและหญ้า วัชพืชใบกว้าง
สารเคมีกำจัดแมลง	Cypermethrin	Alpha-cypermethrin	ด้วงแรด
สารเคมีกำจัดหนู	Deadline, Lanirat	Bromadiolone	หนู สัตว์ฟันแทะ

ส่วนที่ 1 - การประกอบธุรกิจและผลการดำเนินงาน

นับตั้งแต่เริ่มกิจการ ยูนิวานิชได้นำหลักการจัดการศัตรูพืชแบบผสมผสาน (IPM) มาใช้เป็นแนวทางปฏิบัติอยู่แล้ว การปลูกทดแทนที่มีมาตรฐานสูงด้วยการมุ่งเน้นเพื่อปรับสภาพพื้นที่และการสับทำลายต้นปาล์มเก่าอย่างมีประสิทธิภาพ จะช่วยลดแหล่งขยายพันธุ์ของด้วงแรด ซึ่งเป็นปัญหาหลักในการเพาะปลูกปาล์มน้ำมัน โดยด้วงแรดจะเจาะเข้าไปในต้นกล้าปาล์ม จนทำให้ต้นปาล์มตายในที่สุด ดังนั้น ด้วงแรดจึงเป็นศัตรูที่สำคัญของปาล์มน้ำมัน

หากมีการดำเนินการปลูกทดแทนและการปรับสภาพพื้นที่ตามมาตรฐาน จะช่วยลดปริมาณการใช้สารเคมีกำจัดแมลงได้เป็นอย่างมาก ได้แก่ ไซเปอร์เมทริน (Cypermethrin) ซึ่งถูกใช้เพื่อทำหน้าที่ป้องกันการเพิ่มจำนวนของด้วงแรดในพื้นที่ปลูกปาล์มทดแทน

การปลูกพืชคลุมดินตั้งแต่เนิ่นๆ จะช่วยคลุมดินได้อย่างดีและยังช่วยกำจัดวัชพืชในระยะแรกของการเติบโตอีกด้วย ทะลายเปล่าของปาล์มจะถูกนำมาคลุมเป็นชั้นใต้โคนต้นเพื่อปกป้องการงอกของวัชพืชในช่วงปีแรกๆ ของการปลูกปาล์มทดแทน ทั้งยังช่วยลดการใช้สารเคมีกำจัดวัชพืชในสวนปาล์มเล็กในกรณีที่ไม่มีฝักคลุมดินสำหรับกำจัดวัชพืช ทะลายเปล่ายังอุดมไปด้วยสารอาหารที่จำเป็นต่อต้นกล้าปาล์มน้ำมัน เหล่าวัชพืชนี้จะแข่งกันเจริญเติบโตไปพร้อมกับต้นกล้าปาล์มโดยแย่งทั้งสารอาหารและแสงแดด หากเราสามารถลดวัชพืชใต้โคนต้นได้ จะทำให้กล้าปาล์มเจริญเติบโตอย่างรวดเร็วและให้ผลผลิตที่ดี



ในสวนปาล์มของยูนิวานิช จะไม่มีการนำสารเคมีต้องห้ามที่องค์การอนามัยโลก (WHO) กำหนดมาใช้ ได้แก่ กลุ่ม 1A (อันตรายร้ายแรง) หรือ กลุ่ม 1B (อันตรายสูง)

หนุ ยังเป็นศัตรูพืชหลักที่สร้างความเสียหายให้กับสวนปาล์ม หนุเหล่านี้จะกัดกินโคนใบของต้นปาล์มอ่อน ทำให้ต้นตายได้หรือในปาล์มที่โตแล้ว หนุจะกัดแทะผลปาล์มสดทำให้ปริมาณน้ำมันลดลง ส่งผลกระทบต่อผลผลิตต่อปี ชาวสวนส่วนใหญ่จะใช้ยาฆ่าหนุหรือสารกำจัดหนุในการควบคุมประชากรหนุเหล่านี้

ยูนิวานิช แบบ 56-1 One Report ปี 2568



ส่วนที่ 1 - การประกอบธุรกิจและผลการดำเนินงาน



นกแสก เป็นนกล่าหนูที่มีประสิทธิภาพ ในสวนปาล์มของยูนิวานิชได้มีการส่งเสริมให้นักแสกเหล่านี้ทำรังอาศัยในสวนปาล์ม เพื่อควบคุมประชากรหนูซึ่งเป็นวิธีการที่ยั่งยืนต่อสิ่งแวดล้อม

ทีมงานยูนิวานิชได้จัดทำบ้านนกแสกในสวนปาล์มน้ำมันของบริษัท เพื่อให้นกแสกมาทำรังและเพิ่มประชากรให้มากขึ้น



นกแสกที่โตเต็มวัยสามารถล่าหนูเป็นอาหาร ได้มากถึง 3 ตัวต่อวัน วิธีนี้ช่วยลดการใช้สารเคมีอันตรายที่ใช้ในการควบคุมประชากรหนู

ประชากรนกแสกในสวนของยูนิวานิช

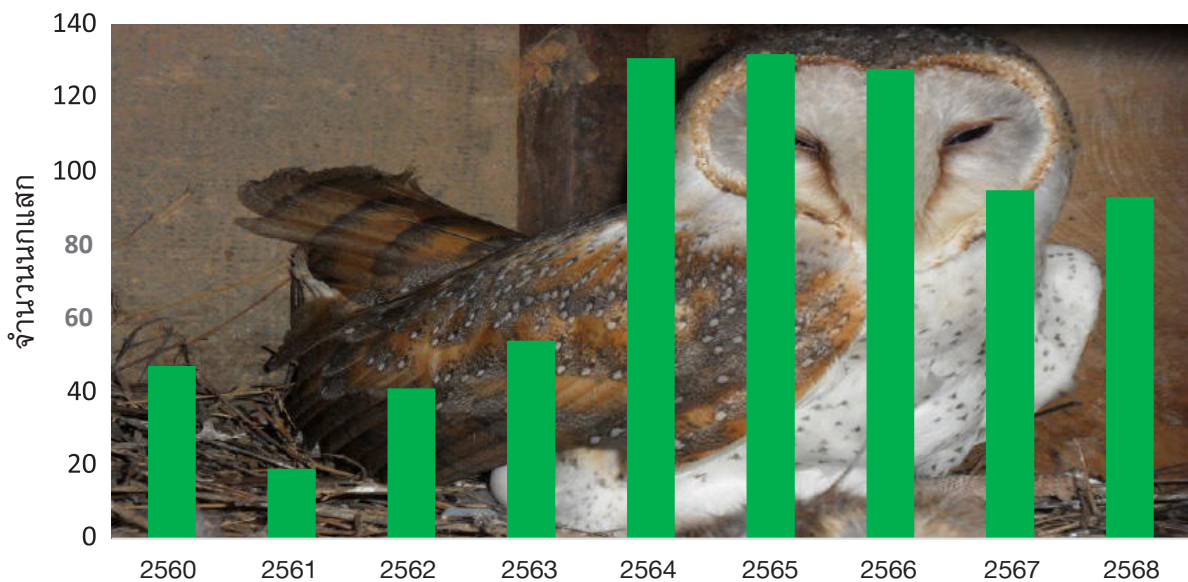

ส่วนที่ 1 - การประกอบธุรกิจและผลการดำเนินงาน

มีการจัดบันทึกประจำปีเกี่ยวกับข้อมูลประชากรนกแสก ได้แก่ จำนวนนกแสกที่โตเต็มวัย อัตราการอยู่อาศัย จำนวนไข่นกแสก และจำนวนลูกนก รวมถึงตรวจสอบให้แน่ใจว่า กล่องรังอยู่ในสภาพดี ในปี 2568 จำนวนนกแสกที่บันทึกได้ มีระดับใกล้เคียงกับปีก่อนหน้า ซึ่งถือเป็นสัญญาณที่ดีและน่าพึงพอใจ



นอกจากนี้ บริษัทยูนิวานิช ยังได้พัฒนาโครงการเพาะพันธุ์ เพื่อให้สามารถสร้างความตระหนักรู้และช่วยเหลือในการเลี้ยงและจัดหานกแสกให้กับเกษตรกรรายย่อยที่สนใจในการควบคุมโดยวิธีทางชีวภาพในพื้นที่สวนปาล์มของตนเอง

3.4 การจัดการความยั่งยืนในด้านสังคม

การจัดการพนักงานของบริษัท

หลักการ RSPO	กฎเกณฑ์	วัตถุประสงค์
People ประชาชน	4. สิทธิมนุษยชน	จัดทำนโยบายเพื่อปกป้องพนักงาน
	การร้องเรียนและการแจ้งเบาะแส	ขั้นตอนการแจ้งเบาะแส
	5. การจ่ายค่าจ้างและเงื่อนไขการทำงาน	จัดทำนโยบายเพื่อปกป้องพนักงาน
	6. ไม่มีการเลือกปฏิบัติ	จัดทำนโยบายเพื่อปกป้องพนักงาน
	ความอิสระในการจัดตั้งกลุ่มต่างๆ	จัดทำนโยบายเพื่อปกป้องพนักงาน
	ไม่มีแรงงานเด็ก	จัดทำนโยบายเพื่อปกป้องพนักงาน
	ไม่มีการล่วงละเมิด	จัดทำนโยบายเพื่อปกป้องพนักงาน
	ไม่มีการบังคับหรือค้าแรงงาน	จัดทำนโยบายเพื่อปกป้องพนักงาน

ยูนิวานิช มีพนักงานมากกว่า 1,166 คน จึงเป็นสิ่งสำคัญในการรักษามาตรฐานสูงสุดเพื่อให้เป็นสถานที่ทำงานที่มีความยุติธรรมและปลอดภัยในการทำงาน

ในด้านกฎหมาย เราได้นำกฎหมายของแต่ละประเทศมาปรับใช้อย่างเหมาะสม รวมถึงแนวทางปฏิบัติเกี่ยวกับหลักการและกฎเกณฑ์ของ RSPO ตามที่ได้รับการตรวจติดตามทุกปี

จำนวนพนักงานของยูนิวานิช ณ สิ้นเดือน ธันวาคม 2568 ดังแสดงในรูปด้านล่าง

จำนวนพนักงานของยูนิวานิช ปี 2568 แยกตามระดับ

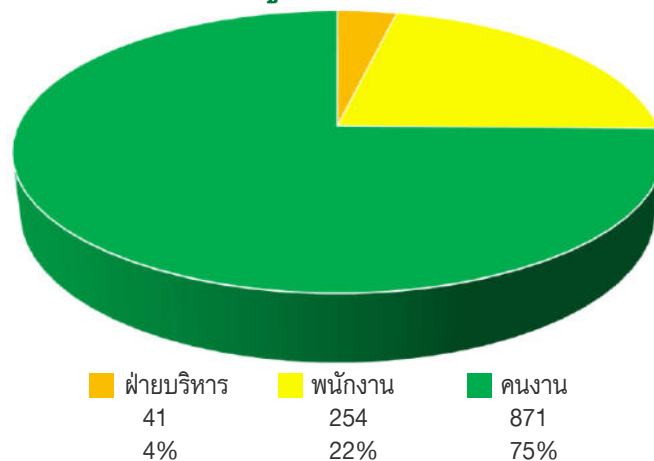

พนักงานของยูนิวานิชส่วนใหญ่มาจากแรงงานในท้องถิ่น เพราะการจ้างงานคือส่วนหนึ่งของความรับผิดชอบทางสังคมในการช่วยเหลือสนับสนุนชุมชนท้องถิ่น

ส่วนที่ 1 - การประกอบธุรกิจและผลการดำเนินงาน



พนักงานจะได้พักในบ้านพักพร้อมมีสาธารณูปโภคต่าง ๆ ครบถ้วนตามที่บริษัทจัดหาให้ ในเดือนมกราคม 2568 ประเทศไทยประกาศปรับเพิ่มค่าแรงขั้นต่ำ ซึ่งการจ่ายค่าจ้างของบริษัทยังสูงกว่าค่าแรงขั้นต่ำตามที่กฎหมายประกาศไว้

จำนวนลูกจ้างชายและหญิงของยูนิวานิช ปี 2568

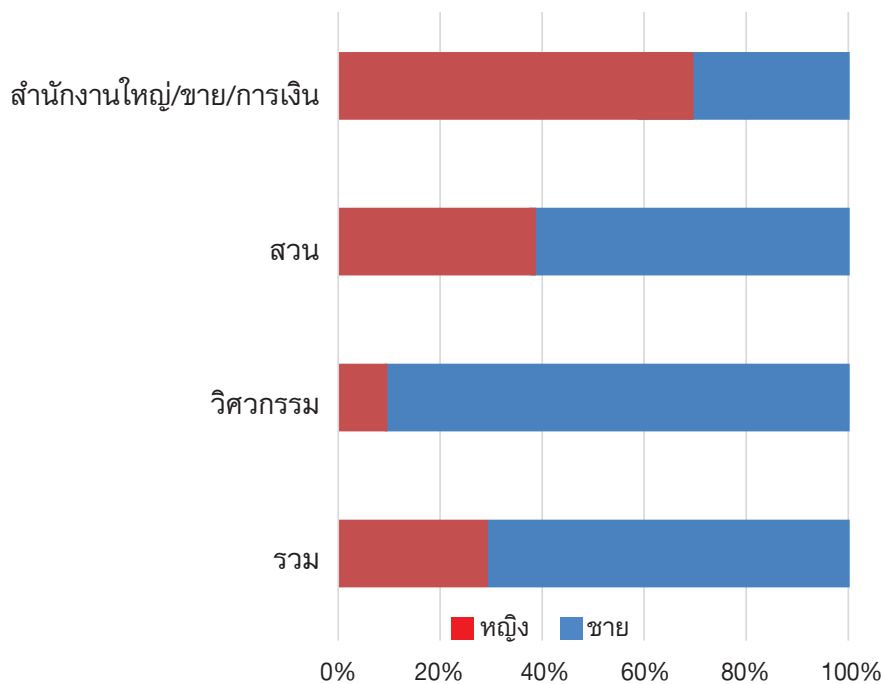

ยูนิวานิชให้โอกาสที่เท่าเทียมกันในการจ้างงานโดยไม่เลือกปฏิบัติ พนักงานทุกคนจะได้รับค่าจ้างและผลประโยชน์ที่เท่ากันโดยไม่คำนึงถึงเรื่องเพศสภาพ

ยูนิวานิชสนับสนุนความเท่าเทียมกันทางเพศสภาพ และยังทำทนายแนวคิดดั้งเดิมที่ว่า บทบาทของแต่ละเพศสภาพควรเป็นอย่างไร บริษัทฯ ฝึาดิตตามความสมดุลทางเพศสภาพผ่านการปฏิบัติงานทั้งหมดและพบการเปลี่ยนแปลงที่ดีขึ้นทำให้เกิดการกระตุ้นให้เกิดความสมดุลจากความคิดแบบเดิมๆ ที่การดำเนินงานส่วนใหญ่จะถูกปกครองโดยเพศชายเท่านั้น ในปี 2568 จำนวนพนักงานผู้หญิงของบริษัท เพิ่มขึ้นมากกว่า 30%

ภายใต้หลักการและข้อกำหนดของ RSPO ยูนิวานิชได้จัดทำนโยบายที่เกี่ยวข้องกับพนักงาน

ส่วนที่ 1 - การประกอบธุรกิจและผลการดำเนินงาน

โดยการเทียบมาตรฐานแรงงานของบริษัทฯกับมาตรฐานแรงงานสากล ILO และพระราชบัญญัติคุ้มครองแรงงานแห่งชาติ (ฉบับที่ 7) ซึ่งรวมถึง

- พนักงานทุกคนมีสิทธิเสรีภาพในการแสดงออกซึ่งการเข้าร่วมและการจัดตั้งองค์กรที่ตนเลือก
- ไม่มีการจ้างงานเด็กอายุต่ำกว่า 18 ปี ให้ทำงานในองค์กร ทั้งที่รับค่าจ้างและไม่รับค่าจ้าง
- จะไม่มีส่วนร่วมหรือสนับสนุนให้มีการเลือกปฏิบัติ เกี่ยวกับเชื้อชาติ สีผิว เพศสภาพ ความพิการ อายุ ถิ่นกำเนิด สถานภาพการสมรส ศาสนา หรือความเชื่อทางจริยธรรม

สุขอนามัยและความปลอดภัยของพนักงาน

หลักการ RSPO	กฎเกณฑ์	วัตถุประสงค์
Prosperity ความมั่งคั่ง	3. แผนงานอาชีวอนามัยและความปลอดภัย การอบรม	จัดตั้งคณะกรรมการอาชีวอนามัยและความปลอดภัย มีการอบรมการตระหนักรู้ต่างๆ และติดตามผลอย่างสม่ำเสมอ พร้อมทั้งวางแผนป้องกัน
People ประชาชน	6. สภาพแวดล้อมการทำงานที่ปลอดภัย	

การปรับปรุงมาตรฐานด้านสุขภาพและความปลอดภัย รวมถึงการป้องกันด้านสุขภาพและความปลอดภัยแก่พนักงานทุกคนในองค์กร เป็นจุดที่ยูนิวานิชให้ความสำคัญเป็นหลัก

การประชุมสรุปประจำเดือนเกี่ยวกับสุขอนามัยและความปลอดภัย (Health and Safety) จะจัดสลับกันไปในแต่ละสาขาตลอดทั้งปี เพื่อเป็นการเพิ่มโอกาสในการเยี่ยมชมและตรวจสอบการดำเนินงานของสาขาต่างๆ เพื่อส่งเสริม แบ่งปันความรู้ ประสบการณ์ และข้อควรตระหนักต่างๆ ในการที่จะพัฒนาปรับปรุงสุขอนามัยและความปลอดภัยในการปฏิบัติงานของยูนิวานิช

ดัชนีชี้วัดความสำเร็จที่ใช้สำหรับวัดการดำเนินงานมีดังนี้

1. ไม่พบเหตุการณ์ที่ต้องหยุดงาน
เหตุการณ์ที่ทำให้เกิดการบาดเจ็บทางอาชีวอนามัย ซึ่งส่งผลให้พนักงานไม่สามารถทำงานได้
2. อัตราการเกิดเหตุการณ์ที่ต้องหยุดงาน
มีการแสดงจำนวนเหตุการณ์ทั้งหมดที่ต้องหยุดงานในช่วงเวลาที่กำหนด ซึ่งในปัจจุบันมาตรฐานอุตสาหกรรมกำหนดอยู่ที่ 1,000,000 ชั่วโมงทำงานเพื่อใช้เปรียบเทียบกับโรงสกัดน้ำมันปาล์มอื่นๆ
3. อัตราความรุนแรง
คืออัตราเฉลี่ยของจำนวนวันที่ต้องหยุดงานทั้งหมด

ปัจจุบันมีการบันทึกเหตุการณ์ที่ต้องหยุดงานในกรณีที่ต้องหยุดงานตั้งแต่ 3 วันขึ้นไป และได้มีการเก็บข้อมูลไว้ตั้งแต่ปี 2560 เป้าหมาย คือการลดดัชนีชี้วัดด้านสุขอนามัยและความปลอดภัยลง 5% ในแต่ละปี

จำนวนเหตุการณ์ที่เกิดขึ้นในการดำเนินงานของยูนิวานิชตลอด 5 ปี ที่ผ่านมา แสดงให้เห็นจำนวนที่น้อยลง ตั้งแต่ปี 2563 จำนวนอุบัติเหตุลดลงอย่างเห็นได้ชัด โดยเฉพาะในส่วนของโรงงาน การรายงานเหตุการณ์ที่เกือบจะเกิดอุบัติเหตุ (เฉียดพลาด) และด้วยการตระหนักรู้อยู่เสมอ ได้กระตุ้นให้ทีมผู้บริหารกำหนดพื้นที่เป้าหมายที่น่ากังวลด้วยการเพิ่มการฝึกอบรมโดยเฉพาะ

ในปี 2563 บริษัทได้ผ่านการรับรองมาตรฐานด้านคุณภาพ ISO 9001 ครอบคลุมกระบวนการผลิตในทุกสาขาการผลิต ซึ่งช่วยให้เกิดการพัฒนาระบบการจัดการคุณภาพ โดยมุ่งเน้นไปที่การจัดการในส่วนของโรงสกัด ดีกรอบระบบตรวจสอบด้านสุขอนามัยและความปลอดภัยของบริษัทฯ ให้มีการตระหนักมากขึ้น

ในแต่ละครั้งที่เกิดเหตุการณ์ที่ต้องหยุดงาน จะมีการสอบสวนอย่างละเอียด และดำเนินการตามแผนการป้องกันและพัฒนา (IPP) และนำไปปฏิบัติอย่างครบถ้วนสมบูรณ์

ส่วนที่ 1 - การประกอบธุรกิจและผลการดำเนินงาน



เป้าหมายของเราคือการลดเหตุการณ์ที่ต้องหยุดงานลง 5% ในแต่ละปี ซึ่งตั้งแต่มีการเฝ้าติดตามในปี 2560 จะเห็นว่าตัวเลขลดลงถึง 85% ในส่วนของอัตราการเกิดเหตุการณ์ที่ต้องหยุดงาน

สำหรับอัตราการสูญเสีย หรือจำนวนอุบัติเหตุที่ต้องหยุดงานต่อ 1,000,000 ชั่วโมงทำงาน ยังเห็นแนวโน้มที่ลดลง ซึ่งเป็นผลมาจากการปรับปรุงพัฒนาการตระหนักรู้และความเอาใจใส่ต่อสุขอนามัยและความปลอดภัยของพนักงาน

จำนวนอุบัติเหตุจากการทำงานของยูนิวานิช ปี 2560 - 2568

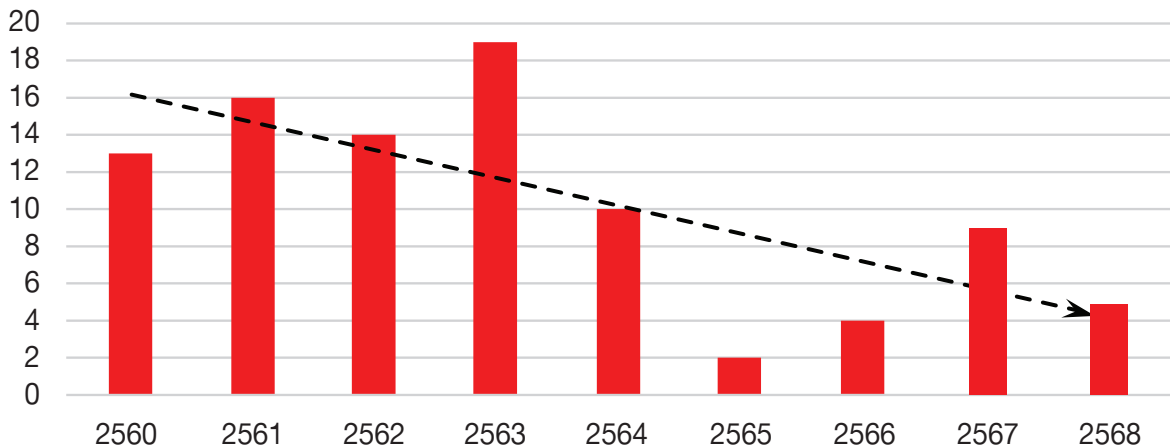

อุบัติเหตุที่ต้องหยุดงาน ปี 2560 - 2568 (ต่อ 1,000,000 ชั่วโมงทำงาน)

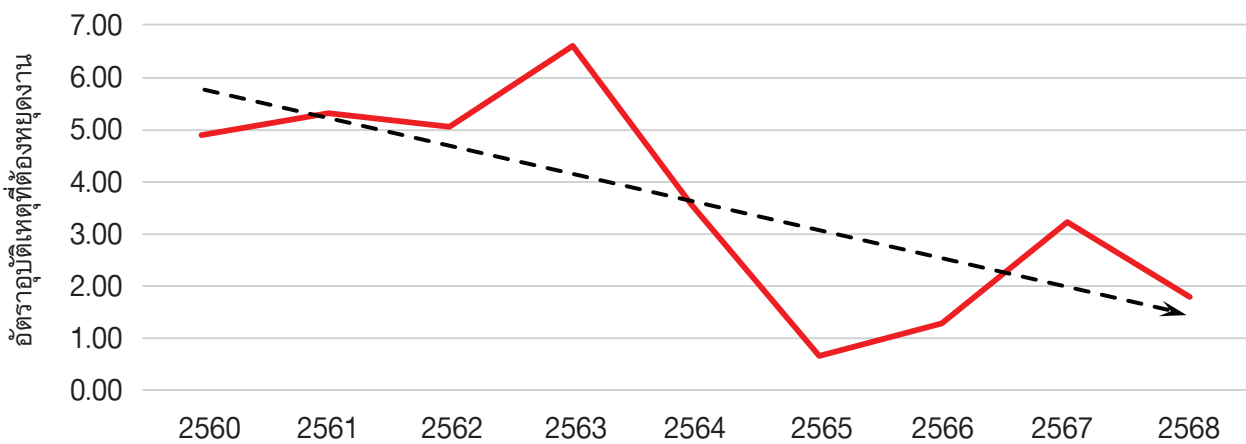

อัตราความรุนแรง (ค่าเฉลี่ยของการหยุดงาน ต่ออุบัติเหตุที่เกิดขึ้น) มีแนวโน้มที่ลดลงตั้งแต่ปี 2563 อย่างเห็นได้ชัด โดยดัชนีชี้วัดการดำเนินงานนี้จะมีความผันผวนตามขนาดหรือความรุนแรงของเหตุการณ์ที่เกิดขึ้น

ส่วนที่ 1 - การประกอบธุรกิจและผลการดำเนินงาน

อัตราความรุนแรง ปี 2560 - 2568 วันที่สูญเสียเฉลี่ยต่ออุบัติเหตุ

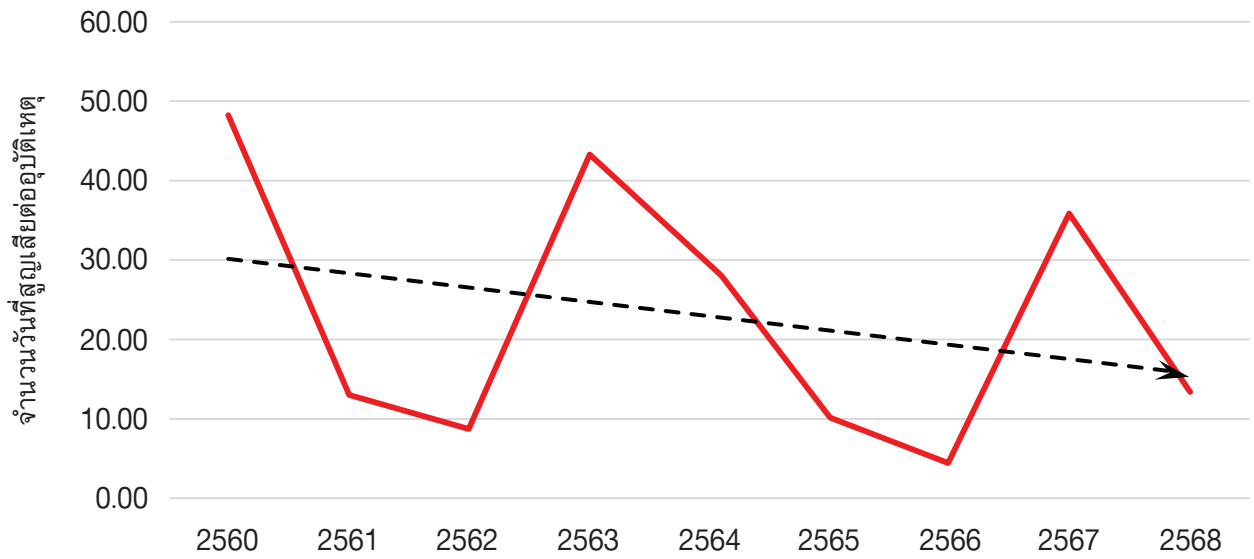

โดยรวม ตั้งแต่ปี 2560 อัตราความรุนแรงได้ลดลงถึง 72% อย่างไรก็ตามเป้าหมายของบริษัทก็คือการลดลง 1% ในปีต่อไป

ในปี 2568 จำนวนอุบัติเหตุลดลงจาก 9 เป็น 5 กรณี ตัวเลขที่ลดลงตลอดทั้งปีบ่งชี้ถึงความจำเป็นของกระบวนการ การตระหนักรู้ และการฝึกอบรมอย่างต่อเนื่องเพื่อช่วยลดอุบัติเหตุในสถานที่ทำงาน

อีกหนึ่งประเด็นที่เราให้ความสำคัญ คือการควบคุมชั่วโมงการทำงานล่วงเวลาที่มากเกินไป ซึ่งยังคงเป็นปัญหาที่พบได้ทั่วไปในโรงงานอุตสาหกรรม เนื่องด้วยฤดูกาลของพืชผลทางการเกษตรและช่วงที่ผลผลิตออกสู่ตลาดทำให้มีการเดินเครื่องจักรโรงงานตลอด 24 ชั่วโมง

สิ่งสำคัญคือการทำงานล่วงเวลาจะต้องเกิดจากความสมัครใจจากพนักงานและได้รับการบันทึกและอนุมัติทุกครั้ง

คนงานส่วนใหญ่ชอบการทำงานล่วงเวลาเพราะได้รับผลตอบแทนที่สูงขึ้น และเข้าใจถึงสถานการณ์ว่าบางช่วงของปีอาจจะไม่มีการทำงานล่วงเวลา

อย่างไรก็ตาม บริษัทยังคงห่วงใยในตัวพนักงานว่าจะเกิดความเหนื่อยล้า และความเหนื่อยล้าจะทำให้สมาธิในการทำงานลดลงซึ่งอาจก่อให้เกิดอุบัติเหตุในการทำงานได้ โดยผู้บริหารได้สังเกตเห็นถึงวิธีการปฏิบัติที่จะลดการทำงานล่วงเวลาเพื่อช่วยพัฒนาดัชนีชี้วัดด้านสุขอนามัยและความปลอดภัยให้ดียิ่งขึ้น

การส่งเสริมและสนับสนุนผู้มีส่วนได้ส่วนเสีย

หลักการ RSPO	กฎเกณฑ์	วัตถุประสงค์
People ประชาชน	5. ความเป็นอยู่ของเกษตรกรรายย่อยที่ดีขึ้น	เพื่อส่งเสริมและแนะนำผู้มีส่วนได้ส่วนเสีย

เนื่องจากผลปาล์มสดในกระบวนการผลิตของยูนิวานิช 97% มาจากเกษตรกรรายย่อย จึงสำคัญอย่างยิ่งในการทำงานร่วมกัน และสนับสนุนเกษตรกรในท้องถิ่นเหล่านี้ให้ได้รับผลผลิตสูงสุด ยูนิวานิชได้ประโยชน์จากการบูรณาการ ตั้งแต่การผลิตเมล็ดพันธุ์ไปจนถึงการจัดการสวนปาล์ม และกระบวนการผลิตในโรงงาน ซึ่งได้เปิดโอกาสให้มีบทบาทในการส่งเสริม การแบ่งปันความรู้ และการแนะนำเทคโนโลยีต่างๆในการปลูกปาล์มน้ำมันแก่ผู้ที่ต้องการ

ส่วนที่ 1 - การประกอบธุรกิจและผลการดำเนินงาน



โดยผ่านการประสานงานกับกรมวิชาการเกษตร ยูนิวานิชได้รับเชิญให้ไปออกบูธในการพบเกษตรกรอยู่เสมอ ซึ่งกิจกรรมเหล่านี้ได้จัดขึ้นทั่วทุกอำเภอเพื่อให้ความรู้แก่เกษตรกรในเรื่องดังต่อไปนี้

1. ความรู้ทั่วไปในการเพาะปลูกปาล์มน้ำมัน
2. เทคนิคการปลูกและความสำคัญของการเลือกวัสดุปลูกที่ถูกต้อง
3. การดูแลและจัดการต้นกล้าปาล์มน้ำมัน
4. แนวปฏิบัติในการบำรุงรักษา
5. การควบคุมโรคและศัตรูพืช
6. การใส่ปุ๋ยอย่างถูกวิธี
7. วิธีการปลูกปาล์มน้ำมัน
8. การจัดทำงบประมาณเบื้องต้น
9. การผลิตปาล์มน้ำมันอย่างยั่งยืนและประโยชน์จากการรับรอง RSPO



ในปี 2568 ยูนิวานิชเข้าร่วมงานพบเกษตรกร (Field Day) ทั้งหมด 22 งาน ซึ่งได้รับความสนใจจากเกษตรกรและผู้มีส่วนได้ส่วนเสียเป็นอย่างดี

นอกจากนี้ยังมีการเยี่ยมชมสวนของลูกค้าน้ำมันปาล์มและต้นกล้า ดำเนินอย่างต่อเนื่องตลอดทั้งปี การเยี่ยมชมสวนลูกค้าเป็นเสมือนบริการหลังการขายเพื่อให้มั่นใจในคุณภาพ และขอความช่วยเหลือด้านต่างๆเกี่ยวกับการทำแปลงเพาะ การดูแลรักษาปาล์มเล็ก และเพิ่มการเปิดตลาดใหม่ๆ รวมถึงยังเปิดโอกาสในการรับฟังผลตอบรับจากลูกค้าเพื่อการปรับปรุงในอนาคต

ส่วนที่ 1 - การประกอบธุรกิจและผลการดำเนินงาน



นอกจากนี้จากงานพบเกษตรกรและการเยี่ยมชมลูกค้า ยูนิวานิชมีช่องทางออนไลน์ เช่น เฟสบุ๊กเพจ ที่มีการอัปเดตอย่างสม่ำเสมอ เพื่อสะดวกในการติดต่อ ให้คำแนะนำและช่วยเหลือเกษตรกรรายย่อยทั่วไปอย่างทั่วถึงมากขึ้น

ในปี 2568 ยอดผู้ติดตามในเฟสบุ๊กเพจ ได้เพิ่มสูงขึ้นจากปีที่แล้วถึง 16%

ยูนิวานิช แบบ 56-1 One Report ปี 2568

ยูนิวานิชยังคงให้การสนับสนุนกลุ่มเกษตรกรรายย่อยอิสระที่เข้าร่วม RSPO หรือที่เรียกว่า UPCEG (Univanich Plaipraya Community Enterprise Group) โดยการสนับสนุนด้านการขนส่งและการจัดการ รวมถึงคำแนะนำและการส่งเสริมข้อมูลด้านการเกษตรที่เกี่ยวข้อง



ส่วนที่ 1 - การประกอบธุรกิจและผลการดำเนินงาน



ปัจจุบันกลุ่มอิสระ UPCEG มีสมาชิกทั้งหมด 235 ราย รวมพื้นที่ 1,193.43 เฮกตาร์ที่ผ่านการรับรอง RSPO ตั้งแต่ปี 2555 ซึ่งถือได้ว่าเป็นกลุ่มอิสระกลุ่มแรกของประเทศไทยที่ได้รับการรับรอง ภายใต้รูปแบบ Book and Claim ซึ่งอนุญาตให้มีการขายเครดิตตามจำนวนหรือปริมาณผลิตตามที่ได้รับการรับรอง RSPO



โครงการ 'TO BE NUMBER ONE' ยูนิวานิช สาขากระบือ จ.พังงา หรือโรงงานโซลวอลล์

หลักการ RSPO	กฎเกณฑ์	วัตถุประสงค์
People ประชาชน	4. การเข้าร่วมพัฒนาชุมชนอย่างยั่งยืน	สนับสนุนผู้มีส่วนได้ส่วนเสีย และท้องถิ่นในชุมชน

โครงการ 'TO BE NUMBER ONE' เป็นโครงการที่ก่อตั้งโดยมีความคิดริเริ่มจากทูลกระหม่อมหญิงอุบลรัตนราชกัญญา สิริวัฒนาพรรณวดี ซึ่งก่อตั้งขึ้นในปี 2545 เป้าหมายหลักเพื่อช่วยให้เยาวชนห่างไกลยาเสพติด ปัญหายาเสพติดในประเทศไทย ทวีความรุนแรงขึ้นทุกปี ทรงเล็งเห็นถึงบทบาทสำคัญของเยาวชนที่มีต่อการพัฒนาประเทศชาติ ซึ่งเป็นเยาวชนในช่วงอายุที่มีความเสี่ยงต่อการเสพยาเสพติด

โครงการ 'TO BE NUMBER ONE' มีวัตถุประสงค์เพื่อป้องกันและแก้ไขปัญหาเสพติดที่เพิ่มขึ้นผ่านการตระหนักรู้และการเผยแพร่ข้อมูลข่าวสาร และด้วยความร่วมมือจากทุกภาคส่วน จึงมีหน่วยงานทั้งภาคเอกชนและภาครัฐได้เข้าร่วมและแบ่งปันความท้าทายในการลดปัญหาเสพติดของประเทศ

วัตถุประสงค์หลักของโครงการ 'TO BE NUMBER ONE' มีดังนี้

1. เพื่อสร้างค่านิยมและเสริมสร้างความเข้มแข็งแก่เยาวชนให้ห่างไกลยาเสพติด
2. เพื่อพัฒนาเยาวชนคนรุ่นใหม่ที่มีความเชื่อมั่นและภาคภูมิใจในความสามารถของตน
3. จัดให้มีกลุ่มสนับสนุนทางสังคมในการจัดกิจกรรมสร้างสรรค์ต่าง ๆ
4. เพื่อให้การช่วยเหลือผู้ติดยาเสพติดและครอบครัว
5. เพื่อให้ความรู้เกี่ยวกับการป้องกันและการตระหนักรู้ รวมถึงทางเลือกในการฟื้นฟู

โรงงานยูนิวานิชสาขาโซลวอลล์ ได้เข้าร่วมโครงการนี้ ตั้งแต่ มกราคม 2559 ซึ่งเป็น 1 ใน 3 องค์กรที่มาจากภาคใต้ จากทั้งหมด 113 องค์กรทั่วประเทศ

ส่วนที่ 1 - การประกอบธุรกิจและผลการดำเนินงาน



กิจกรรมหลักก็เพื่อส่งเสริมการรีไซเคิลของเสียจากกระบวนการผลิต เช่น ขี้เถ้า กากใยปาล์ม ทะลาย เปล่า และดินตะกอน ในการทำฟาร์มผักปลอดสารพิษ

ทีมงานยูนิวานิชได้ร่วมมือกับชุมชน และโรงเรียนเพื่อส่งเสริมให้เกิดการนำของเสียจากกระบวนการผลิตไปใช้ให้เกิดประโยชน์ ในการปลูกผักปลอดสารพิษ ทีมงานได้ให้การสนับสนุนชุมชนด้วยการจัดหาอินทรีย์วัตถุ ซึ่งจะช่วยสร้างความตระหนักรู้ในเชิงบวกเพื่อแสดงให้เห็นว่าของเสียที่เกิดจากกระบวนการผลิตของโรงงานมีมูลค่ามากเมื่อนำมาใช้เป็นปุ๋ยอินทรีย์



โครงการ "TO BE NUMBER ONE" ได้ช่วยสร้างความสัมพันธ์ที่เข้มแข็งระหว่างผู้มีส่วนได้ส่วนเสีย โดยเฉพาะอย่างยิ่งในการเชื่อมโยงการดำเนินงานของยูนิวานิชกับชุมชนท้องถิ่นและผู้นำท้องถิ่นในระดับตำบลและอำเภอ นอกจากนี้ยังได้มีการสร้างความสัมพันธ์ที่แน่นแฟ้นกับหน่วยงานสาธารณสุขในระดับอำเภอและระดับจังหวัด ทำให้ทีมงานของโรงงานโซควัลลภา ได้มีส่วนร่วมในกิจกรรมเพื่อสังคมต่างๆ มากมายในจังหวัดพังงา

สำหรับการดำเนินงานของยูนิวานิช โครงการนี้ได้รับริเริ่มและกระตุ้นการทำงานแบบทีม และการตระหนักรู้ในหมู่พนักงานเกี่ยวกับอันตรายของการใช้ยาเสพติด และความสำคัญของชุมชนรอบข้าง

ส่วนที่ 1 - การประกอบธุรกิจและผลการดำเนินงาน



การส่งเสริมชุมชน

หลักการ RSPO	กฎเกณฑ์	วัตถุประสงค์
People ประชาชน	4.	การเข้าร่วมพัฒนาชุมชนอย่างยั่งยืน
		สนับสนุนผู้มีส่วนได้ส่วนเสีย และท้องถิ่นในชุมชน

บริษัท ยูนิวานิชน้ำมันปาล์ม จำกัด (มหาชน) ตระหนักและให้ความสำคัญกับผู้มีส่วนได้ส่วนเสียภายในชุมชน ในฐานะองค์กรที่มีบทบาทสำคัญในชุมชน ทั้งในด้านการจ้างงานและการสนับสนุนเกษตรกรรายย่อย บริษัทให้คำมั่นที่จะพัฒนาชุมชนภายในพื้นที่

ในแต่ละปี ยูนิวานิชให้การสนับสนุนโครงการเพื่อสังคม โดยมุ่งเน้นเป็นหลักในด้านสาธารณสุขและการศึกษา สำหรับปี 2568 ยูนิวานิชได้ให้การสนับสนุนโครงการของชุมชนหลายโครงการ ดังแสดงในกราฟด้านล่าง ซึ่งในปีนี้เป็นส่วนใหญ่เป็นการส่งเสริมด้านสุขภาพของชุมชน

กราฟแสดงการบริจาคเงินสนับสนุนปี 2568

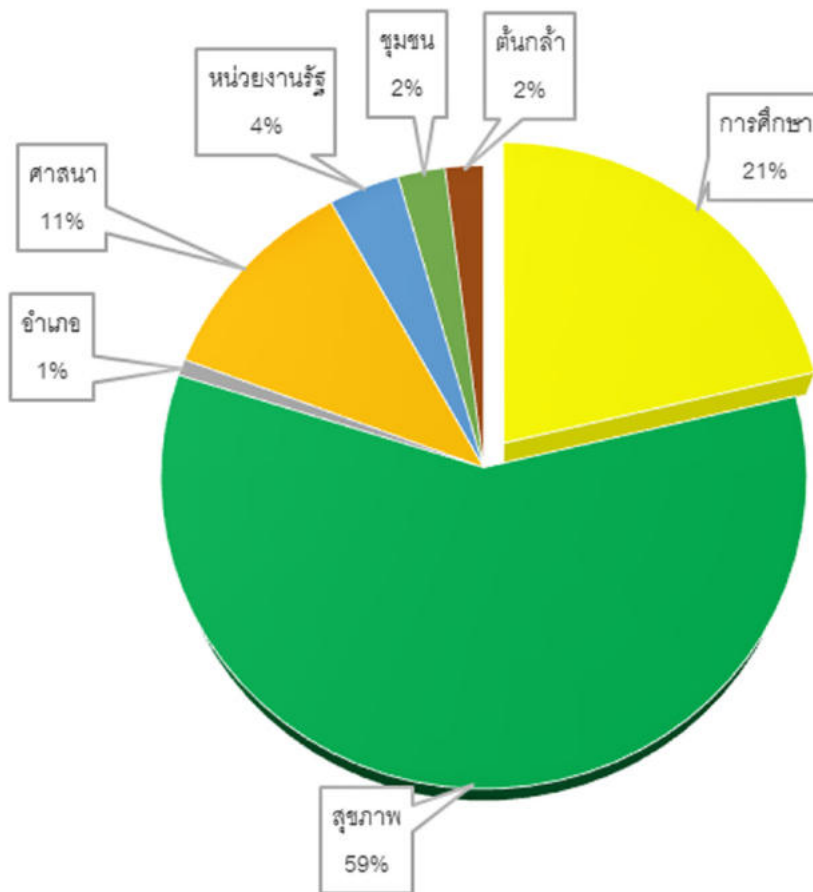

ส่วนที่ 1 - การประกอบธุรกิจและผลการดำเนินงาน

รายชื่อหน่วยงานต่าง ๆ ที่ยูนิวานิชได้ร่วมบริจาคและช่วยเหลือ ในปี 2568 มีดังนี้

กระบี่	จังหวัดพังงา	จังหวัด พัทลุง ระนอง นครศรีฯ
1 อ.อ่าวลึก	1 รร.บ้านบางครั้ง	1 รร.บ้านห้วยทรายมิตรภาพที่ 150
2 รพ.อ่าวลึก	2 รร.บ้านเตรียม	2 รร.บ้านปากบางกลม
3 รร.อนุบาลอ่าวลึก	3 พาณิชยจังหวัด	3 กิ่งกาชาดอำเภอชะอวด
4 ต.อ่าวลึกใต้	4 อุตสาหกรรมจังหวัด	4 เครือข่ายอุตสาหกรรม
5 รร.บ้านดินแดง	5 อ.กระบุนรี	รักษ์สิ่งแวดล้อม
6 รร.บ้านคลองพระยา	6 สถานีตำรวจกระบุนรี	5 รร.ขอนหาดประชารักษ์
7 ตำบลบ้านกลาง	7 รร.กระบุนรี	6 สวัสดิการและคุ้มครองแรงงาน
8 มัสยิดบ้านเกาะกวาง	8 นางดวงใจ ทองมา	7 พาณิชยจังหวัด
9 รร.บ้านลำทับ	9 วัดปัจจันตคาม	8 อุตสาหกรรม จ.นครศรีฯ
10 รพ.สต.บ้านพรุเตย คลองท่อม	10 ม.10 ตำบลคูระ	9 เทศบาลตำบลท่าประจะ
11 ที่พักสงฆ์บ้านย่านอุดม	11 วัดสามัคคีธรรม	
12 รร.ชุมชนหาดถั่ว		
13 ตำบลคลองท่อมเหนือ		
14 อบต.คลองท่อมเหนือ		
15 สถานีตำรวจ.กระบี่		
16 สวัสดิการและคุ้มครองแรงงาน		
17 อ.ลำทับ		
18 รพ.ลำทับ		
19 รร.เทศบาลลำทับ		
20 รร.ลำทับประชานุเคราะห์		
21 อำเภอปลายพระยา		
22 รพ.ปลายพระยา		
23 สถานีตำรวจ อ. ปลายพระยา		
24 สนง.พลังงานจังหวัด		
25 ศาลากลาง		
26 ศูนย์พัฒนาคุณภาพชีวิตผู้สูงอายุ และคนพิการ		
27 วัดราษฎร์รังสรรค์		
28 สถาบันพัฒนาฝีมือแรงงาน		
29 ประกันสังคม		
30 ม.2 ต.อ่าวลึกใต้		
31 รร.วัดสถิตโพธาราม		

ยูนิวานิช แบบ 56-1 One Report ปี 2568

ส่วนที่ 1 - การประกอบธุรกิจและผลการดำเนินงาน



โครงการก่อสร้างอาคารใหม่ของโรงพยาบาลอ่าวลึก จ.กระบี่



มอบเงินสนับสนุนเพื่อซื้อเครื่องลำตัวกรองไตเทียม โรงพยาบาลปลายพระยา

ส่วนที่ 1 - การประกอบธุรกิจและผลการดำเนินงาน

4. การวิเคราะห์และคำอธิบายของฝ่ายจัดการ (MD&A)

สถานะอากาศ

ตารางที่ 1: ปริมาณการขาดน้ำในดินของยูนิวานิช (ในระหว่างปี พ.ศ.2564 - 2568)

(มิลลิเมตร)

ปี	ม.ค.	ก.พ.	มี.ค.	เม.ย.	พ.ค.	มิ.ย.	ก.ค.	ส.ค.	ก.ย.	ต.ค.	พ.ย.	ธ.ค.	รวม
2563	50	114	72	3	1	0	0	0	0	0	0	0	240
2564	0	64	79	1	0	1	1	0	1	0	0	0	147
2565	71	3	0	1	0	8	0	1	1	0	0	0	85
2566	0	78	114	51	6	10	1	3	0	0	0	0	263
2567	15	78	81	90	0	3	6	0	0	4	0	1	278
2568	52	77	91	0	0	0	3	4	6	0	0	0	233

ในปี 2568 ปริมาณการขาดน้ำในดินยังอยู่ในระดับค่อนข้างสูง โดยเฉพาะในไตรมาส 1 ซึ่งอาจส่งผลกระทบต่อผลผลิตของพืชผล อย่างไรก็ดีตาม ปริมาณฝนที่เพิ่มขึ้นตั้งแต่ไตรมาส 2 ช่วยลดผลกระทบต่อผลปาล์ม โดยรวมแล้วผลผลิตมีแนวโน้มลดลงจากระดับปกติ แต่รุนแรงน้อยกว่าปี 2567

ผลผลิต

ผลปาล์มเข้าบิบบในโรงงานของยูนิวานิชในประเทศไทย ปี 2534 - 2568

(พันตัน)

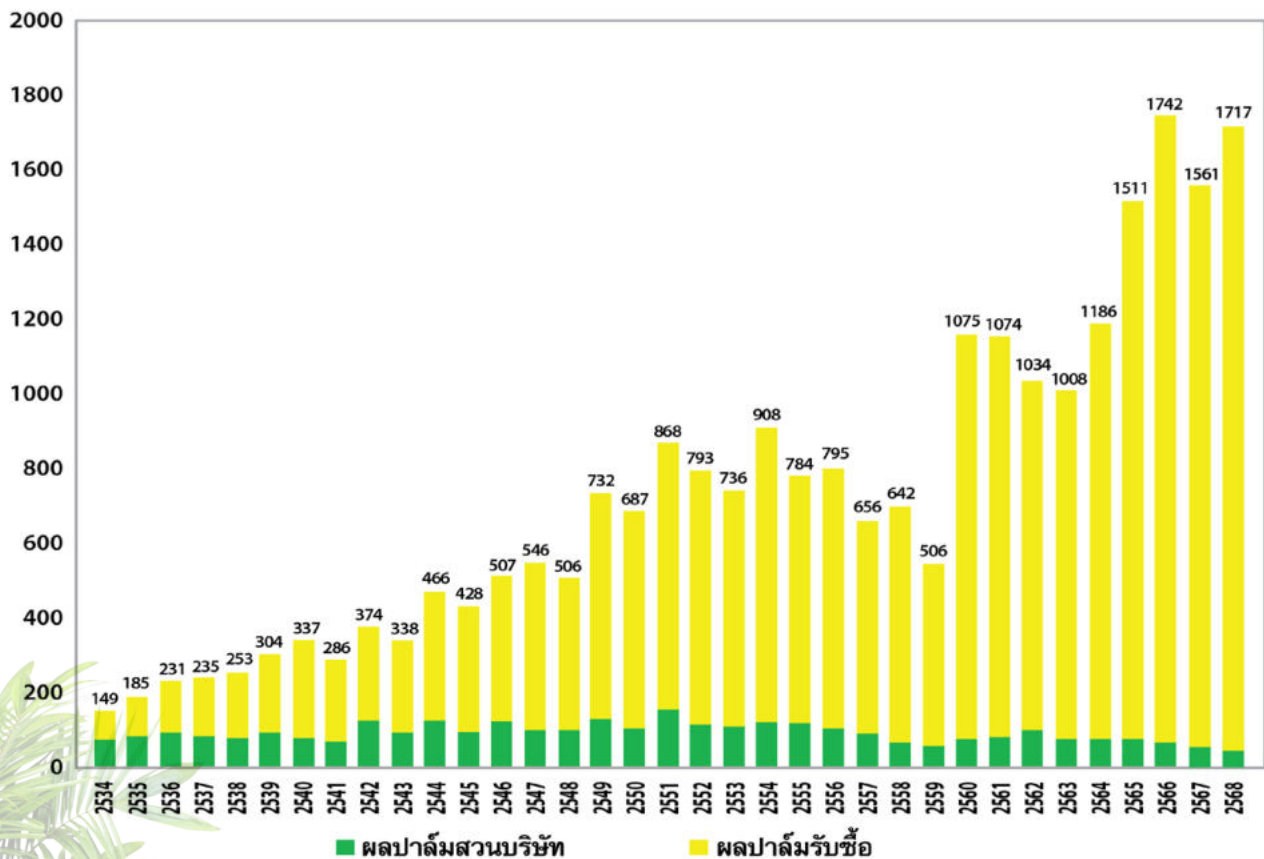

ในปี 2568 ปริมาณผลปาล์มสดส่งเข้าผลิตโดยโรงงานทั้ง 5 แห่งในประเทศไทยอยู่ที่ 1,716,790 ตัน เพิ่มขึ้นร้อยละ 10.0 จากปีที่แล้ว การเพิ่มขึ้นดังกล่าวเกิดจากการขยายกำลังการผลิตของโรงงานปราบอนจาก 45 ตันเป็น 60 ตันต่อชั่วโมง ประกอบกับผลปาล์มที่รับซื้อเพิ่มขึ้น จากผลผลิตที่เพิ่มขึ้นจากปาล์มที่มีอายุมาก และผลผลิตเพิ่มเติมจากพื้นที่ปาล์มอายุน้อยที่เริ่มเข้าสู่การผลิตเพิ่มขึ้น

ส่วนที่ 1 - การประกอบธุรกิจและผลการดำเนินงาน



ผลผลิตน้ำมันปาล์มทั้งหมดของยูนิวานิชในประเทศไทยปี 2533 - 2568

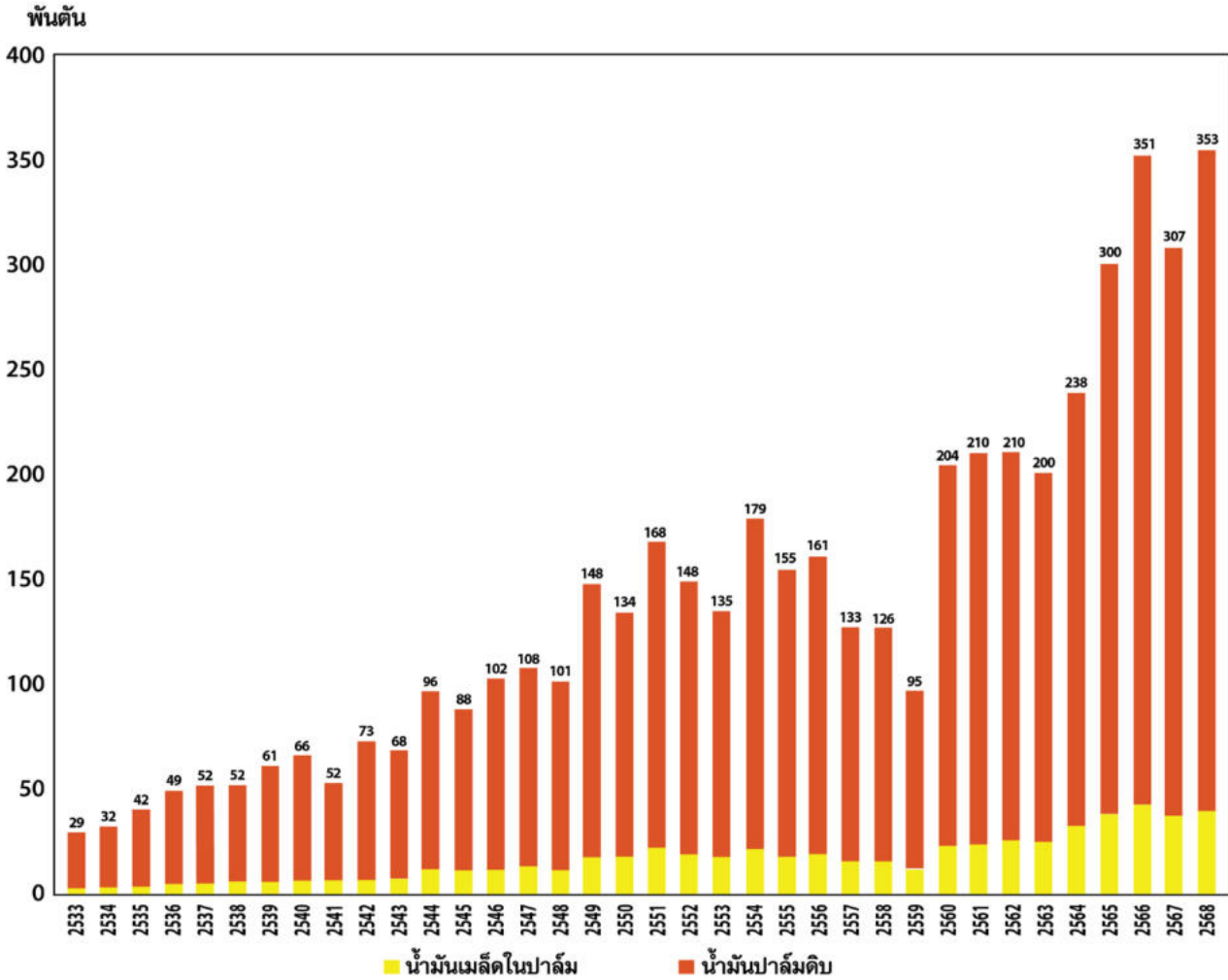

รายได้จากการขาย

รายได้จากการขายรวมเป็นจำนวนเงินทั้งสิ้น 16,434 ล้านบาทเพิ่มขึ้นจากปีที่แล้วร้อยละ 21.3 เนื่องจากสาเหตุดังต่อไปนี้

ธุรกิจในประเทศไทย

ปริมาณการขายน้ำมันปาล์มเพิ่มขึ้นร้อยละ 12.8 จากช่วงเดียวกันของปีที่แล้วเนื่องจากปริมาณผลปาล์มสดเพิ่มขึ้นและอัตราการสกัดน้ำมันปาล์มดิบเพิ่มขึ้น

ราคาขายน้ำมันปาล์มดิบเฉลี่ยเพิ่มขึ้นร้อยละ 4.4 จากปีที่แล้ว ราคาที่เพิ่มขึ้นมีสาเหตุหลักมาจากราคาน้ำมันปาล์มดิบที่สูงมากในช่วงไตรมาสที่หนึ่ง เนื่องจากอุปทานลดลงในไตรมาสที่สี่ปี 2567 และมีการฟื้นตัวค่อนข้างช้าในช่วงต้นปี 2568 จากนั้นราคาน้ำมันปาล์มดิบก็สูงเกินจริง ทำให้ผู้ซื้อรายใหญ่ เช่น อินเดีย หันกลับไปใช้น้ำมันชนิดอื่นที่มีราคาถูกกว่า เมื่ออุปทานเริ่มฟื้นตัวจากการผลิตที่ดีขึ้น โดยเฉพาะในอินโดนีเซียและมาเลเซีย ราคาน้ำมันปาล์มดิบในไตรมาส 2 และไตรมาส 3 จึงปรับลดลงอย่างมาก อุปทานของน้ำมันพืชทั่วโลกแสดงสัญญาณดีในการฟื้นตัว และปริมาณสินค้าคงเหลือก็กลับคืนสู่ภาวะปกติ

ราคาขายน้ำมันเมล็ดในปาล์มเฉลี่ยเพิ่มขึ้นร้อยละ 39.0 จากปีที่แล้ว เนื่องจากความต้องการน้ำมันมะพร้าวทั่วโลกเพิ่มขึ้น แต่ปริมาณผลผลิตมะพร้าวลดลง เนื่องจากสภาพอากาศแห้งแล้งทั่วทั้งภูมิภาคในปี 2567

ส่วนที่ 1 - การประกอบธุรกิจและผลการดำเนินงาน

ราคาน้ำมันปาล์มดิบในประเทศไทย ปี 2567 - 2568

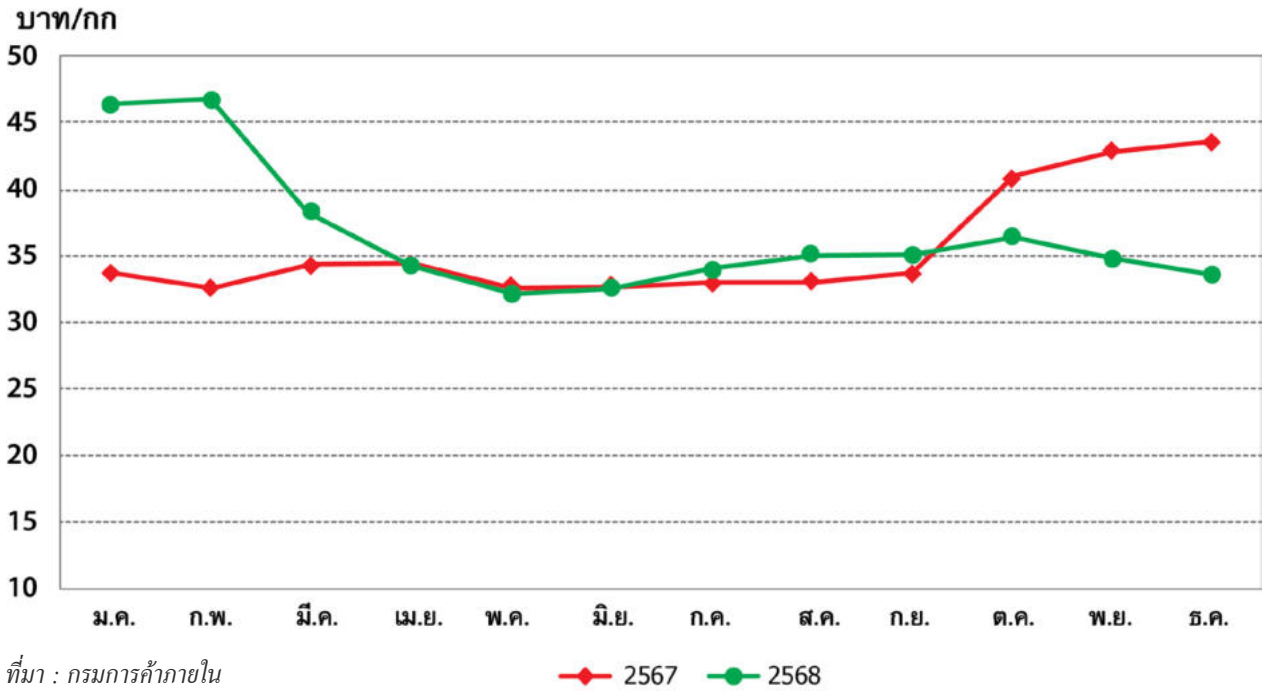

ต้นทุนขาย

ต้นทุนขายเป็นเงินจำนวน 13,830 ล้านบาท เพิ่มขึ้นจากปีที่แล้วร้อยละ 19.5 สาเหตุหลักเนื่องจากปริมาณผลปาล์มสดเพิ่มขึ้นและราคาผลปาล์มสดเพิ่มขึ้น

ผลกำไรขั้นต้นโดยรวมของปีนี้เท่ากับร้อยละ 15.8 เพิ่มขึ้นจากปีที่แล้วซึ่งมีผลกำไรขั้นต้นเท่ากับร้อยละ 14.6

ธุรกิจต่างประเทศ

ในปี 2568 ปริมาณผลผลิตน้ำมันปาล์มดิบของบริษัท ยูนิวานิช การ์เมน ปาล์มมอย คอร์ปอเรชั่น เพิ่มขึ้นร้อยละ 50.5 ปริมาณขายน้ำมันปาล์มดิบเพิ่มขึ้นจากปีที่แล้วร้อยละ 40.3 เนื่องจากผลผลิตเพิ่มขึ้น แต่ถูกหักลดด้วยปริมาณสต็อกที่เพิ่มขึ้น ณ สิ้นปี

กำไรหลังจากหักภาษีเป็นจำนวนเงิน 536.32 ล้านบาทเพิ่มขึ้นร้อยละ 201.7 จากปีที่แล้ว สาเหตุหลักเนื่องจากปริมาณผลปาล์มสดเพิ่มขึ้น อัตราการสกัดน้ำมันเพิ่มขึ้น และราคาน้ำมันปาล์มดิบและราคาขายเมล็ดในเพิ่มขึ้น ผลกำไรส่วนที่เป็นของผู้ถือหุ้นในบริษัทใหญ่ได้รับการปันส่วนกำไรจำนวน 155.91 ล้านบาทรวมในงบการเงินรวมของยูนิวานิช

ผลประกอบการ

ผลกำไรสุทธิหลังจากหักภาษีส่วนที่เป็นของบริษัทใหญ่ ณ วันที่ 31 ธันวาคม 2568 เป็นเงินจำนวน 1,758.2 ล้านบาท (หุ้นละ 1.87 บาท) เพิ่มขึ้นร้อยละ 38.6 จากปีที่แล้วที่ได้ 1,268.8 ล้านบาท ปัจจัยสำคัญที่ทำให้ผลประกอบการสูงขึ้นมาจากปริมาณผลผลิตที่เพิ่มขึ้น อัตราการสกัดน้ำมันปาล์มที่เพิ่มขึ้น และราคาน้ำมันปาล์มดิบและราคาน้ำมันเมล็ดในปาล์มสูงขึ้น

ส่วนที่ 1 - การประกอบธุรกิจและผลการดำเนินงาน



โครงการลงทุน

ค่าใช้จ่ายสำหรับโครงการลงทุนในปี 2568 เป็นเงินจำนวน 627.77 ล้านบาท

โครงการลงทุนหลักของฝ่ายสวนได้รวมถึง การปลูกปาล์มทดแทนประจำปีบนพื้นที่ 346.4 เฮกตาร์ (2,165 ไร่) บริษัทได้ปลูกปาล์มทดแทนอย่างต่อเนื่องด้วยต้นปาล์มสายพันธุ์ใหม่ทำให้อายุของต้นปาล์มในสวนของบริษัทมีความสมดุลมากขึ้น

การก่อสร้างโรงงานแห่งที่ 6 ที่จังหวัดนครศรีธรรมราชได้เริ่มเดินเครื่องจักรในเดือนกุมภาพันธ์ 2569 โครงการนี้ทำให้บริษัทมีกำลังการผลิตรวมเพิ่มขึ้น

โครงการลงทุนอื่น ๆ รวมถึงการติดตั้งระบบดักจับฝุ่น (Dust Collection System) ที่โรงงานไทยอุตสาหกรรม (จังหวัดกระบี่) เพื่อช่วยลดการปล่อยควันจากหม้อไอน้ำ (Boiler)

ในระหว่างปี 2568 บริษัทได้ทำการศึกษาการลงทุนทั้งในประเทศและต่างประเทศอย่างต่อเนื่อง เพื่อหาโอกาสที่ดีในการลงทุนที่เกี่ยวข้องกับธุรกิจปาล์มน้ำมันของบริษัท

กระแสเงินสดและโครงสร้างเงินทุน

เงินสดและรายการเทียบเท่าเงินสด ณ วันที่ 31 ธันวาคม 2568 มีจำนวนเงิน 1,341.02 ล้านบาท เปรียบเทียบกับสิ้นปี 2567 มีจำนวนเงิน 694.22 ล้านบาท

- เงินสดเพิ่มขึ้นจากกิจกรรมดำเนินงาน 2,053.16 ล้านบาท มาจากผลกำไรก่อนหักภาษี 2,251.98 ล้านบาท ค่าเสื่อมราคา ค่าตัดจำหน่ายและค่าใช้จ่ายอื่น ๆ ที่ไม่ใช่เงินสด รวมกันเป็นเงินจำนวน 224 ล้านบาท จ่ายภาษีเงินได้ 338.40 ล้านบาท และการเพิ่มขึ้นในส่วนของเงินทุนหมุนเวียนจำนวน 84.42 ล้านบาท
- เงินสดลดลงจำนวน 382.00 ล้านบาท สำหรับใช้ในกิจกรรมการลงทุน ซึ่งรวมเงินสดจ่ายเพื่อซื้อเงินลงทุนระยะสั้นจำนวน 230.00 ล้านบาท เงินสดจ่ายในการลงทุนสุทธิจำนวน 621.97 ล้านบาท และเงินสดรับจากรายได้ดอกเบี้ยรับจำนวน 9.97 ล้านบาท
- เงินสดลดลงจากกิจกรรมจัดหาเงินจำนวน 1,025.51 ล้านบาท เนื่องมาจากการจ่ายเงินปันผลในอัตราหุ้นละ 1.00 บาท ในปี 2568 เป็นเงินรวมจำนวน 940 ล้านบาท เงินสดจ่ายคืนเงินกู้ยืมและดอกเบี้ยจ่ายสถาบันการเงินของบริษัทย่อยในประเทศฟิลิปปินส์จำนวน 58.77 ล้านบาท และบริษัทย่อยจ่ายเงินปันผลให้แก่ส่วนได้เสียที่ไม่มีอำนาจควบคุมจำนวน 26.74 ล้านบาท
- ผลกระทบจากการปรับปรุงอัตราแลกเปลี่ยน 1.15 ล้านบาท

โครงสร้างเงินทุนของบริษัท ณ วันที่ 31 ธันวาคม 2568 ยังคงมีความแข็งแกร่ง อัตราส่วนหนี้สินต่อส่วนของผู้ถือหุ้นเท่ากับ 0.10 เท่า

ส่วนที่ 1 - การประกอบธุรกิจและผลการดำเนินงาน

5. ข้อมูลทั่วไปและข้อมูลสำคัญอื่น

5.1 ข้อมูลทั่วไป

ชื่อ บริษัท ยูนิวานิชน้ำมันปาล์ม จำกัด (มหาชน)

สำนักงานจดทะเบียน 258 ถนนอ่าวลึก-แหลมสัก อำเภออ่าวลึก จังหวัดกระบี่ 81110 ประเทศไทย

สำนักงานกระบี่และโรงงาน **สำนักงานใหญ่และโรงงานสยาม:** 258 ถนนอ่าวลึก-แหลมสัก อำเภออ่าวลึก กระบี่ 81110
โทรศัพท์ 075-681-116, 075-681-126-8

สาขาลาดพระยา
โรงงานไทยอุตสาหกรรม: 592 ถนนอ่าวลึก-พระแสง อำเภอลาดพระยา กระบี่ 81160
โทรศัพท์ 075-652-066-8 โทรสาร 075-652-067

สาขาลำทับ
โรงงานลำทับ: 142 หมู่ 1 ตำบลทุ่งไทรทอง อำเภอลำทับ กระบี่ 81120
โทรศัพท์ 086-470-2729 โทรสาร 086-470-2730

สาขาคูระบุรี
โรงงานโซควัดภา: 1/4 หมู่ 3 ตำบลคูระ อำเภอกูระบุรี พังงา 82150
โทรศัพท์ 076-410-957-8
แปลงเพาะบางวัน: 355 หมู่ 3 ต.บางวัน อำเภอกูระบุรี พังงา 82150
โทรศัพท์: 076-670-271

สาขาป่าบอน
โรงงานป่าบอน: 659 หมู่ 8 ตำบลป่าบอน อำเภอป่าบอน พัทลุง 93170
โทรศัพท์ 074-820-371

สาขาชะอวด
แปลงเพาะกล้าปาล์ม: 173/2 หมู่ 6 ตำบลท่าประจะ อำเภอชะอวด นครศรีธรรมราช 80180
โทรศัพท์ : 075-380-754, โทรสาร : 075-380-754 Ext.100

บริษัทย่อยที่ทางบริษัทถือหุ้นทางตรงและทางอ้อม

ชื่อกิจการ	ประเทศที่ตั้ง	ลักษณะธุรกิจ	ถือหุ้นร้อยละ	ทุนชำระแล้ว
บริษัท ยูนิวานิช อะกรี บิซิเนส คอร์ปอเรชั่น	ฟิลิปปินส์	ลงทุนในบริษัทอื่น	99.99	9,000,000 เปโซ
บริษัท ยูนิวานิช คาร์เมน ปาล์มออย คอร์ปอเรชั่น	ฟิลิปปินส์	โรงงานสกัดน้ำมันปาล์ม	51.00 (ทางอ้อม)	386,000,000 เปโซ

Web Site www.univanich.com

E-mail address info@univanich.com

เลขทะเบียนบริษัท 0107543000066

ลักษณะการประกอบธุรกิจ บริษัทเป็นผู้ผลิตและจำหน่ายน้ำมันปาล์มดิบ โดยมีสวนปาล์ม โรงงานสกัดน้ำมันปาล์มดิบและน้ำมันเมล็ดในปาล์มดิบ มีหน่วยงานพัฒนาพันธุ์ปาล์มเป็นของตนเอง โดยผลิตภัณฑ์หลักของ บริษัทมีดังนี้ น้ำมันปาล์มดิบ (Crude Palm Oil) ,น้ำมันเมล็ดในปาล์มดิบ (Crude Palm Kernel Oil) กากเมล็ดในปาล์ม (Palm Kernel Cake),เมล็ดพันธุ์และต้นกล้าปาล์ม (Palm Seeds and Seedlings) และกระแสไฟฟ้า

ทุนจดทะเบียน หุ้นสามัญ 940,000,000 หุ้น

ทุนเรียกชำระแล้ว 470 ล้านบาท

มูลค่าที่ตราไว้ 0.50 บาท

ส่วนที่ 1 - การประกอบธุรกิจและผลการดำเนินงาน



5.2 ข้อมูลสำคัญอื่น

บุคคลอ้างอิงอื่น ๆ

นายทะเบียนหลักทรัพย์ บริษัท ศูนย์รับฝากหลักทรัพย์ (ประเทศไทย) จำกัด ชั้น 7 อาคารตลาดหลักทรัพย์แห่งประเทศไทย 62 ถนนรัชดาภิเษก แขวงคลองเตย เขตคลองเตย กรุงเทพฯ 10110 โทรศัพท์ 0-2229-2800 โทรสาร 0-2359-1262-3

ผู้สอบบัญชี

นางสาวสุพุมภรณ์ วงศ์ธริยาพร ผู้สอบบัญชีรับอนุญาต เลขที่ 4843
บริษัท ไพรัชวอเตอร์เฮาส์คูเปอร์ส เอบีเอส จำกัด ชั้น 15 บางกอกซิตีทาวเวอร์ 179/74-80 ถนนสาทรใต้ กรุงเทพฯ 10120 โทรศัพท์ 0-2844-1000 โทรสาร 0-2286-5050

กองทุนสำรองเลี้ยงชีพ

กองทุนสำรองเลี้ยงชีพเอไอเอ็มมั่นคง ซึ่งจดทะเบียนแล้ว

เจ้าหน้าที่ที่นักลงทุนสัมพันธ์

ชื่อ	ตำแหน่ง	โทรศัพท์	E-mail
มร.แฮร์รี บร็อก	ประธานเจ้าหน้าที่บริหาร	075 681 126 ต่อ 111	harry.brock@univanich.com
นายณัฐพงศ์ ดัชฌาภิรมย์	ผู้จัดการบริหารฝ่ายการเงิน	075 681 126 ต่อ 224	nattapong.d@univanich.com

5.3 ข้อพิพาททางกฎหมาย

- คดีที่อาจมีผลกระทบต่อทรัพย์สินของบริษัทที่มีจำนวนสูงกว่าร้อยละ 5 ของส่วนของผู้ถือหุ้น ณ วันสิ้นปีบัญชี -ไม่มี-
- คดีที่อาจมีผลกระทบต่อการค้าเงินธุรกิจของบริษัทฯ อย่างมีนัยสำคัญ

2.1) พื้นที่สัมปทานสวนเจียรวานิช

บริษัทได้พบเอกสารสำคัญของทางราชการในที่ดินสัมปทานสวนเจียรวานิช บริษัทได้ซื้อที่ดินนี้มาจากเจ้าของที่ดินเดิมหลายรายเป็นทอด ๆ โดยเจ้าของที่ดินดั้งเดิมได้ทำประโยชน์ที่ดินนี้มาก่อนประมวลกฎหมายที่ดิน ประกาศใช้บังคับในปี พ.ศ. 2497 มีเนื้อที่รวมประมาณ 15,510 ไร่ พื้นที่ดินเหล่านี้บางส่วน เจ้าของที่ดินเดิมได้นำเจ้าหน้าที่ที่ดินเดินสำรวจรังวัด สอบสวนสิทธิการถือครอง และการทำประโยชน์มาแล้วในปี พ.ศ. 2520 ก่อนที่ทางราชการจะมีการประกาศเป็นเขตป่าสงวนแห่งชาติ “ป่าปลายคลองพระยา” ในปี พ.ศ. 2526 ทับพื้นที่ดินของบริษัท ดังนั้นบริษัทจึงเป็นผู้มีสิทธิครอบครองที่ดินโดยชอบตามกฎหมายตามประมวลกฎหมายแพ่งและพาณิชย์มาตรา 1367 และมาตรา 1336 และอาศัยสิทธิตามประมวลกฎหมายที่ดิน พ.ศ. 2497 มาตรา 4 และมาตรา 27 ตรี ปัจจุบันบริษัทอยู่ในระหว่างการขออนุญาตออกเอกสารสิทธิ์ที่ดิน โดยได้ยื่นฟ้องต่อศาลปกครองนครศรีธรรมราช ต่อมาคดีได้ถูกโอนไปยังศาลปกครองภูเก็ตและศาลปกครองภูเก็ตได้มีคำพิพากษายกฟ้อง บริษัทจึงได้อุทธรณ์ต่อศาลปกครองสูงสุด ปัจจุบันคดีดังกล่าวอยู่ระหว่างการพิจารณาของศาลปกครองสูงสุด

2.2) พื้นที่สวนไทยอุตสาหกรรม

เนื้อที่จำนวน 8,250 ไร่ ตั้งอยู่ในจังหวัดกระบี่ และจังหวัดสุราษฎร์ธานี ได้รับอนุญาตจากกรมป่าไม้ให้ใช้พื้นที่ปลูกปาล์มน้ำมัน ระยะเวลา 30 ปี เริ่มตั้งแต่วันที่ 19 พฤศจิกายน พ.ศ. 2536 จนถึงวันที่ 18 พฤศจิกายน พ.ศ. 2566 ซึ่งปัจจุบันพื้นที่ดังกล่าวได้หมดอายุการอนุญาตแล้ว

ส่วนที่ 1 - การประกอบธุรกิจและผลการดำเนินงาน

บริษัทจึงได้ยื่นขออนุญาตเข้าทำประโยชน์ต่อไปบนพื้นที่สัมปทานดังกล่าวต่อสำนักงานทรัพยากรธรรมชาติและสิ่งแวดล้อมจังหวัดสุราษฎร์ธานีและจังหวัดกระบี่ ตั้งแต่วันที่ 4 มิถุนายน พ.ศ. 2564 และวันที่ 25 พฤศจิกายน พ.ศ. 2564 ตามลำดับ

ต่อมาเมื่อวันที่ 16 มกราคม พ.ศ. 2569 และวันที่ 6 กุมภาพันธ์ พ.ศ. 2569 คณะกรรมการพิจารณาการใช้ประโยชน์ในเขตป่าสงวนแห่งชาติมีมติไม่เห็นชอบในเรื่องการขออนุญาตเข้าไปทำประโยชน์ในพื้นที่ และทางบริษัทไม่ได้มีการยื่นอุทธรณ์คดี ดังนั้นเรื่องดังกล่าวข้างต้นถือเป็นที่สุด

ทั้งนี้ บริษัทประเมินว่าข้อพิพาททางกฎหมายข้างต้น จะไม่มีผลกระทบต่อผลผลิตปาล์มน้ำมันของบริษัท เนื่องจากผลผลิตปาล์มน้ำมันทั้งหมดจากสวนปาล์มของบริษัทเอง ในปี 2568 อยู่ที่ประมาณ ร้อยละ 2.2 ของผลปาล์มทั้งหมดที่บริษัทรับเข้าสู่กระบวนการผลิต





6. นโยบายการกำกับดูแลกิจการ

6.1 ภาพรวมของนโยบายและแนวปฏิบัติการกำกับดูแลกิจการ

บริษัทได้นำหลักการกำกับดูแลกิจการที่ดีของตลาดหลักทรัพย์แห่งประเทศไทยใช้เป็นแนวทางปฏิบัติ มีดังนี้

1. นโยบายเกี่ยวกับการกำกับดูแลกิจการ

- ปฏิบัติต่อผู้ถือหุ้นและผู้มีส่วนได้เสียทุกฝ่ายอย่างเท่าเทียมกัน
- คณะกรรมการต้องบริหารงานด้วยความรอบคอบและระมัดระวัง รับผิดชอบต่อการปฏิบัติหน้าที่ด้วยความสามารถ
- สนับสนุนให้ผู้บริหารและพนักงานปฏิบัติงานอย่างมีจริยธรรม
- บริษัทได้จัดโครงสร้างองค์กรให้มีประสิทธิภาพ มีการกำหนดอำนาจการตัดสินใจในระดับต่างๆ ทำให้การวางแผนการสั่งการ และการควบคุมการปฏิบัติงานได้อย่างถูกต้อง รวดเร็ว และมีประสิทธิภาพ
- จัดให้มีการประเมินปัจจัยเสี่ยง ทั้งมาจากภายนอก และภายใน โดยมีการจัดประชุมอย่างสม่ำเสมอระหว่างฝ่ายบริหาร เพื่อพิจารณาปัจจัยเสี่ยงต่างๆ ที่มีผลกระทบต่อผลประกอบการของธุรกิจ และประมาณการที่จัดทำไว้ล่วงหน้า

2. สิทธิและความเท่าเทียมกันของผู้ถือหุ้น

การสร้าง ความเท่าเทียมกันให้เกิดขึ้นกับผู้ถือหุ้นทุกรายทุกกลุ่ม ไม่ว่าจะเป็นผู้ถือหุ้นรายใหญ่ ผู้ถือหุ้นรายย่อย นักลงทุนสถาบัน หรือผู้ถือหุ้นต่างชาติ บริษัทฯให้ความสำคัญต่อผู้ถือหุ้นทุกราย บริษัทฯ มีแนวทางในการกำกับดูแล เพื่อปกป้องสิทธิขั้นพื้นฐานของผู้ถือหุ้นอย่างเท่าเทียมกันและเป็นธรรมดังนี้

- บริษัทฯ กำหนดให้สิทธิออกเสียงในที่ประชุมฯ เป็นไปตามจำนวนหุ้นที่ผู้ถือหุ้นอยู่ โดยกำหนดให้หนึ่งหุ้นมีสิทธิเท่ากับหนึ่งเสียง
- บริษัทฯ ส่งเสริมให้ผู้ถือหุ้นใช้ประโยชน์ระบบสารสนเทศของบริษัทฯ ได้อย่างเต็มที่ โดยการเผยแพร่ข่าวสารไว้ในเว็บไซต์ของบริษัทฯ ซึ่งจะช่วยให้ผู้ถือหุ้นสามารถเข้าถึงข้อมูลได้อย่างทั่วถึง เพียงพอและทันเวลา ตลอดจนสนับสนุนให้ผู้ถือหุ้นส่วนน้อยใช้สิทธิในการเสนอระเบียบวาระการประชุมผู้ถือหุ้น และเสนอชื่อบุคคลเพื่อเข้ารับการคัดเลือกดำรงตำแหน่งกรรมการล่วงหน้า ซึ่งบริษัทฯ ได้เผยแพร่หลักเกณฑ์และวิธีการเสนอไว้ในเว็บไซต์ของบริษัทฯ รวมทั้งเปิดโอกาสให้ผู้ถือหุ้นสามารถสอบถามและเสนอแนะล่วงหน้าก่อนวันประชุมได้
- ในการประชุมสามัญผู้ถือหุ้นประจำปี ประธานฯ จะดำเนินการประชุมตามลำดับวาระการประชุม และไม่มี การเพิ่มวาระการประชุมโดยไม่แจ้งให้ผู้ถือหุ้นทราบล่วงหน้า
- การเลือกตั้งกรรมการบริษัทฯ กำหนดให้ผู้ถือหุ้นแต่ละรายใช้คะแนนเสียงที่มีอยู่ทั้งหมดเลือกตั้งบุคคลเดียวหรือหลายคนเป็นกรรมการได้ แต่จะแบ่งคะแนนเสียงให้แก่ผู้ใดมากที่สุดเพียงคนเดียวได้
- บริษัทฯ มีมาตรการป้องกันการรั่วไหลข้อมูลภายในโดยมิชอบของบุคคลที่เกี่ยวข้อง โดยกำหนดให้คณะกรรมการและผู้บริหาร ซึ่งหมายรวมถึงคู่สมรสและบุตรที่ยังไม่บรรลุนิติภาวะ เมื่อมีการเปลี่ยนแปลงการถือหลักทรัพย์ของบริษัทฯ จะต้องแจ้งให้เลขานุการบริษัททราบทันที เพื่อจะได้รายงานการเปลี่ยนแปลงการถือหลักทรัพย์ดังกล่าวต่อสำนักงานคณะกรรมการกำกับหลักทรัพย์และตลาดหลักทรัพย์นับจากวันที่ซื้อ ขาย โอน หรือรับโอน รวมทั้งห้ามมิให้กรรมการผู้บริหาร หรือหน่วยงานที่ได้รับทราบข้อมูลภายใน นำข้อมูลไปใช้เพื่อแสวงหาผลประโยชน์แก่ตนเอง ญาติพี่น้องหรือพวกพ้อง และมีให้เปิดเผยข้อมูลภายในแก่บุคคลภายนอกหรือบุคคลที่ไม่มีหน้าที่เกี่ยวข้องก่อนที่จะมีการเผยแพร่ต่อสาธารณชนด้วย ทั้งนี้ เพื่อเป็นการป้องกันไม่ให้นำข้อมูลภายในของบริษัทฯ ไปใช้ในทางมิชอบ

3. สิทธิของผู้มีส่วนได้เสียกลุ่มต่างๆ

บริษัทฯ ให้ความสำคัญของสิทธิของผู้มีส่วนได้เสียกลุ่มต่างๆ ดังนี้

- พนักงาน : บริษัทปฏิบัติต่อพนักงานทุกคนอย่างเท่าเทียมกัน
- คู่ค้า : บริษัทได้กำหนดนโยบายและการปฏิบัติงานต่างๆ กับคู่ค้าอย่างเป็นธรรม
- เจ้าหนี้ : บริษัทปฏิบัติตามเงื่อนไขการกู้ยืมเงิน
- ลูกค้า : บริษัทจำหน่ายสินค้าที่มีคุณภาพให้แก่ลูกค้าในราคาที่เหมาะสม
- คู่แข่งขัน : บริษัทไม่ดำเนินธุรกิจที่ทำร้ายคู่แข่ง
- สังคม : บริษัทดำเนินธุรกิจที่ไม่ก่อให้เกิดผลเสียต่อสังคมและสิ่งแวดล้อม

ส่วนที่ 2 - การกำกับดูแลกิจการ

4. การประชุมผู้ถือหุ้น

บริษัทจัดการประชุมสามัญผู้ถือหุ้นประจำปี 2568 เมื่อวันที่ 25 เมษายน 2568 โดยจัดการประชุม ณ ห้องพินนาเคิล 1-2 ชั้น 4 โรงแรมอินเตอร์คอนติเนนตัล เลขที่ 973 ถนนเพลินจิต แขวงลุมพินี เขตปทุมวัน กรุงเทพฯ 10330

ทั้งนี้ การเลือกสถานที่สำหรับจัดประชุมนอกเหนือจากการคำนึงถึงความสะดวกในการเดินทางของผู้ถือหุ้นแล้ว บริษัทฯ ได้จัดเตรียมห้องประชุมที่มีขนาดเหมาะสม มีการเว้นระยะห่างและสามารถรองรับผู้เข้าร่วมประชุมได้อย่างเพียงพอ นอกจากนี้บริษัทฯ ได้อำนวยความสะดวกให้ผู้ถือหุ้นที่ไม่สามารถเข้าร่วมประชุมได้ด้วยตนเอง สามารถมอบฉันทะให้ทั้งบุคคลอื่นหรือกรรมการอิสระ โดยได้จัดทำรายละเอียดวิธีการมอบฉันทะ และแบบหนังสือมอบฉันทะ จำนวน 3 แบบ ก. แบบ ข. และแบบ ค. พร้อมทั้งแบบประวัติกรรมการอิสระของบริษัททั้ง 3 ท่าน ที่ผู้ถือหุ้นสามารถเลือกเป็นผู้รับมอบฉันทะได้ โดยสามารถดาวน์โหลดได้จากเว็บไซต์ของบริษัท รายละเอียดในการปฏิบัติเกี่ยวกับการจัดการประชุมผู้ถือหุ้นมีดังนี้

• ก่อนวันประชุมผู้ถือหุ้น

เพื่อให้เป็นไปตามหลักการกำกับดูแลกิจการที่ดีเกี่ยวกับการดูแลสิทธิของผู้ถือหุ้น และแสดงถึงการปฏิบัติต่อผู้ถือหุ้นทุกรายอย่างเป็นธรรมและเท่าเทียมกัน สำหรับการประชุมสามัญผู้ถือหุ้นประจำปี 2568 บริษัทฯ ได้เปิดโอกาสให้ผู้ถือหุ้นเสนอวาระการประชุมและเสนอชื่อบุคคล เพื่อเข้ารับการคัดเลือกเป็นกรรมการบริษัทได้ล่วงหน้าตั้งแต่วันที่ 1 ตุลาคม 2567 ถึงวันที่ 31 ธันวาคม 2567 โดยได้เผยแพร่รายละเอียดและหลักเกณฑ์ทั้งหมดไว้บนเว็บไซต์ของบริษัท www.univanich.com รวมทั้งเผยแพร่การให้สิทธินี้ผ่านทางเว็บไซต์ของตลาดหลักทรัพย์ฯ เมื่อวันที่ 30 กันยายน 2567 ทั้งนี้ การประชุมสามัญผู้ถือหุ้น ประจำปี 2568 ไม่มีผู้ถือหุ้นท่านใดเสนอวาระการประชุมเพิ่มเติม ไม่มีการเสนอชื่อบุคคลเพื่อรับเลือกตั้งเป็นกรรมการแต่อย่างใด รวมทั้งไม่มีผู้ถือหุ้นท่านใดได้ตั้งคำถามล่วงหน้าเข้ามาเช่นกัน

บริษัทฯ ได้มีการเผยแพร่หนังสือบอกกล่าวเชิญประชุมสามัญผู้ถือหุ้นทั้งภาษาไทยและภาษาอังกฤษ ซึ่งได้ระบุวัน เวลา และวาระการประชุม โดยมีคำชี้แจงและเหตุผลประกอบการพิจารณาในแต่ละวาระอย่างครบถ้วน เพียงพอต่อการตัดสินใจของผู้ถือหุ้น โดยเปิดเผยล่วงหน้าก่อนการประชุมผ่านหลายช่องทาง ดังนี้

ระบบข่าวตลาดหลักทรัพย์แห่งประเทศไทย

- วันที่ 28 กุมภาพันธ์ 2568 แจ้งมติที่ประชุมคณะกรรมการบริษัทฯ เรียกประชุมสามัญผู้ถือหุ้นประจำปี 2568 ที่แสดงกำหนดการประชุมพร้อมระเบียบวาระการประชุม รวมถึงการจ่ายเงินปันผล
- วันที่ 28 มีนาคม 2568 แจ้งการเปิดเผยหนังสือบอกกล่าวเชิญประชุมทางเว็บไซต์ของบริษัทฯ
- จัดส่งหนังสือบอกกล่าวเชิญประชุมสามัญผู้ถือหุ้น เอกสารประกอบการประชุมและแบบ 56-1 One Report ให้แก่ผู้ถือหุ้นทุกรายล่วงหน้าก่อนวันประชุม โดยจัดส่งเอกสารทั้งหมดเมื่อวันที่ 10 เมษายน 2568

• วันประชุมผู้ถือหุ้น (วันที่ 25 เมษายน 2568)

คณะกรรมการบริษัทฯ ให้ความสำคัญต่อการประชุมผู้ถือหุ้น โดยถือเป็นหน้าที่ที่จะต้องเข้าร่วมประชุมทุกครั้งหากไม่ติดภารกิจสำคัญ รวมทั้งคณะผู้บริหารบริษัทฯ เพื่อร่วมชี้แจงข้อเท็จจริงในกรณีที่มีข้อซักถามในการประชุม ประสานที่ประชุมจะเปิดโอกาสให้ผู้ถือหุ้นสอบถามและแสดงความคิดเห็นได้อย่างเต็มที่ในทุกวาระ โดยมีการจดบันทึกประเด็นที่สอบถามและข้อคิดเห็นที่สำคัญไว้ในรายงานการประชุม ในการประชุมสามัญผู้ถือหุ้นประจำปี 2568 มีคณะกรรมการบริษัทฯ เข้าร่วมประชุม 8 ท่าน จากจำนวน 9 ท่าน ผู้บริหาร ผู้สอบบัญชีจากภายนอก และที่ปรึกษากฎหมาย เพื่อร่วมรับฟังความคิดเห็นและตอบข้อซักถามของผู้ถือหุ้น

บริษัทฯ กำหนดแนวทางในการประชุมผู้ถือหุ้นเพื่อไม่ให้เกิดการรอนสิทธิของผู้ถือหุ้น โดยให้ผู้ถือหุ้นสามารถลงทะเบียนเข้าร่วมประชุมได้ตลอดเวลาการประชุม เพื่อใช้สิทธิออกเสียงในวาระที่ยังไม่ได้ลงมติ บริษัทฯ ไม่มีการสลับวาระการประชุมหรือเพิ่มวาระการประชุม

ส่วนที่ 2 - การกำกับดูแลกิจการ



- **หลังการประชุมผู้ถือหุ้น**

ได้เปิดเผยผลการลงคะแนนแต่ละวาระในการประชุม โดยเปิดเผยในระบบข่าวของ ตลท. ภายหลังจากการประชุมในวันเดียวกัน และเว็บไซต์ของบริษัทฯในวันทำการถัดไป

บริษัทฯ ได้จัดบันทึกรายงานการประชุม โดยมีการบันทึกรายชื่อกรรมการบริษัทฯ และผู้บริหารที่เข้าร่วมประชุมการชี้แจงขั้นตอนการลงคะแนน สิทธิการออกเสียงลงคะแนน และวิธีการแสดงผลคะแนนให้ที่ประชุมทราบ พร้อมบันทึกข้อซักถามและชี้แจงผลการลงคะแนนในแต่ละวาระ และข้อมูลอื่นที่สำคัญอย่างครบถ้วน และจัดทำรายงานการประชุมผู้ถือหุ้นให้แล้วเสร็จภายใน 14 วันหลังการประชุมและเผยแพร่รายงานการประชุมผู้ถือหุ้นประจำปี 2568 ไว้ในเว็บไซต์ของบริษัท www.univanich.com เมื่อวันที่ 8 พฤษภาคม 2568.

5. การเป็นผู้นำและวิสัยทัศน์

คณะกรรมการบริษัทมีส่วนร่วมในการกำหนดและเห็นชอบนโยบายการดำเนินธุรกิจของบริษัท รวมถึงแผนงานทางธุรกิจและงบประมาณ คณะกรรมการบริษัทจะคอยติดตามดูแลการดำเนินธุรกิจให้เป็นไปตามแผนงานทางธุรกิจและงบประมาณบริษัทอย่างสม่ำเสมอ รวมถึงมอบหมายให้ฝ่ายจัดการดำเนินการตามนโยบายที่ได้รับมอบหมายอย่างมีประสิทธิภาพเพื่อเพิ่มมูลค่ากิจการและสร้างผลตอบแทนที่ดีให้แก่ผู้ถือหุ้น รวมถึงการเปิดเผยข้อมูลให้แก่ผู้ถือหุ้นอย่างมีมาตรฐาน โปร่งใส ตามกำหนดเวลา

คณะกรรมการได้มีการมอบหมายอำนาจหน้าที่บางเรื่องให้แก่ประธานเจ้าหน้าที่บริหารโดยที่อำนาจการอนุมัติสูงสุดยังคงเป็นของกรรมการทั้งนี้ตามที่ระบุไว้ในข้อบังคับของบริษัท

6. ความขัดแย้งทางผลประโยชน์ และการใช้ข้อมูลภายใน

บริษัทจัดให้มีมาตรการป้องกันความขัดแย้งทางผลประโยชน์ โดยบริษัทจะปฏิบัติตามกฎหมายว่าด้วยหลักทรัพย์และตลาดหลักทรัพย์ของสำนักงานคณะกรรมการกำกับหลักทรัพย์และตลาดหลักทรัพย์ และข้อบังคับ ประกาศ คำสั่ง หรือข้อกำหนดของตลาดหลักทรัพย์แห่งประเทศไทยอย่างเคร่งครัด โดยที่รายการที่กรรมการ ผู้บริหาร ผู้ถือหุ้น หรือบุคคลที่อาจมีความขัดแย้งมีส่วนได้เสีย บุคคลดังกล่าวจะไม่มีสิทธิออกเสียงอนุมัติการทำรายการนั้นๆ ทั้งนี้รายการดังกล่าวเป็นไปเพื่อการดำเนินธุรกิจหลักของบริษัท โดยมีนโยบายการกำหนดราคาและเงื่อนไขต่างๆ ในราคาตลาด ซึ่งสามารถเปรียบเทียบได้กับราคาที่เกิดขึ้นกับบุคคลที่สาม

นอกจากนี้ บริษัทจะจัดให้มีมาตรการคุ้มครองผู้ลงทุนที่สามารถตรวจสอบได้ภายหลังกล่าวคือ บริษัทจะเปิดเผยรายการระหว่างกันไว้ในหมายเหตุประกอบงบการเงินของบริษัทที่ผ่านการตรวจสอบจากผู้สอบบัญชี และบริษัทจะจัดให้มีการรับรองโดยให้กรรมการตรวจสอบให้ความเห็นเกี่ยวกับความจำเป็นและสมเหตุสมผลของรายการระหว่างกันในงบการเงินที่ผ่านการตรวจสอบจากผู้สอบบัญชี

บริษัทได้จัดการให้มีการดูแลเรื่องการใช้ข้อมูลภายใน กล่าวคือ บริษัทห้ามมิให้กรรมการ ผู้บริหาร ผู้จัดการและพนักงานของบริษัทใช้ข้อมูลภายในของบริษัทที่ยังไม่ได้เปิดเผยต่อประชาชนอันเป็นสาระสำคัญต่อการเปลี่ยนแปลงราคาหลักทรัพย์ของบริษัทไปใช้เพื่อประโยชน์ส่วนตน หากบริษัทพบว่าผู้กระทำความผิดข้อห้ามตามประกาศฉบับนี้ บริษัทจะดำเนินการตามกฎหมายและลงโทษผู้กระทำความผิดโดยเด็ดขาด

บริษัทห้ามมิให้กรรมการและผู้บริหารซื้อขายหลักทรัพย์ของบริษัทฯในช่วง 1 เดือนก่อนการเปิดเผยงบการเงินต่อสาธารณะ บริษัทฯ ได้กำหนดให้กรรมการและผู้บริหาร รับทราบถึงประกาศที่เกี่ยวข้องของสำนักงานคณะกรรมการ ก.ล.ต. ที่กำหนดให้กรรมการและผู้บริหาร มีหน้าที่รายงานการเปลี่ยนแปลงการถือครองหลักทรัพย์ต่อสำนักงานคณะกรรมการ ก.ล.ต. ตามมาตรา 59 แห่งพระราชบัญญัติหลักทรัพย์และตลาดหลักทรัพย์ พ.ศ. 2535 ภายใน 3 วัน นับจากวันที่มีการเปลี่ยนแปลงการถือครองหลักทรัพย์ เว้นแต่กรณีที่มูลค่าของแต่ละรายการน้อยกว่า 3 ล้านบาท สามารถรายงานภายใน 3 วันทำการ นับแต่วันที่ทำการ แล้วมีมูลค่าสะสมถึง 3 ล้านบาท หรือเมื่อครบ 6 เดือนนับแต่วันที่ทำการแรกแล้วแต่กรณีใดถึงก่อน

ส่วนที่ 2 - การกำกับดูแลกิจการ

7. จริยธรรมธุรกิจ

บริษัทแจ้งให้กรรมการบริษัทปฏิบัติตามข้อพึงปฏิบัติที่ดีสำหรับกรรมการบริษัทจดทะเบียน (Code of Best Practices) ตามแนวทางของตลาดหลักทรัพย์แห่งประเทศไทย

8. การถ่วงดุลของกรรมการที่ไม่เป็นผู้บริหาร

ณ สิ้นปี 2568 บริษัทมีกรรมการที่ไม่ใช่ผู้บริหารจำนวน 7 ท่านจากจำนวนกรรมการทั้งสิ้น 9 ท่าน และในกรรมการทั้ง 7 ท่าน มีกรรมการอิสระจำนวน 3 ท่านเป็นกรรมการตรวจสอบ

9. การรวมหรือแยกตำแหน่ง

ประธานกรรมการคือนายอภิรักษ์ วานิช ไม่ได้ดำรงตำแหน่งใด ๆ ในฝ่ายบริหาร โดยนายอภิรักษ์ วานิช เป็นตัวแทนของกลุ่มวานิช ซึ่งเป็นผู้ถือหุ้นรายใหญ่ของบริษัท และประธานกรรมการมิใช่เป็นบุคคลเดียวกับประธานเจ้าหน้าที่บริหาร ทั้งนี้เพื่อเป็นการแบ่งอำนาจหน้าที่ในการกำหนดนโยบายการบริหารงานประจำให้ได้อย่างมีประสิทธิภาพ

10. คำตอบแทนกรรมการและผู้บริหาร

บริษัทจัดให้มีคำตอบแทนที่จูงใจให้แก่กรรมการและผู้บริหารในระดับที่เหมาะสม ไม่มีการจ่ายคำตอบแทนที่เกินควร ตลอดจนพิจารณาเปรียบเทียบกับอัตราคำตอบแทนของบริษัทอื่นที่อยู่ในอุตสาหกรรมเดียวกันหรือใกล้เคียงกับบริษัท และเหมาะสมกับหน้าที่และความรับผิดชอบของกรรมการและผู้บริหารแต่ละท่าน

บริษัทกำหนดให้มีการเปิดเผยคำตอบแทนที่จ่ายให้แก่กรรมการและผู้บริหารตามแบบที่สำนักงานคณะกรรมการกำกับหลักทรัพย์และตลาดหลักทรัพย์กำหนด

11. การประชุมคณะกรรมการบริษัท

บริษัทจัดให้มีการประชุมคณะกรรมการบริษัทอย่างน้อย 1 ครั้งทุก 3 เดือน โดยกำหนดวันประชุมไว้เป็นการล่วงหน้าตลอดทั้งปี เพื่อให้กรรมการทุกท่านทราบและสามารถจัดเวลาเข้าร่วมประชุมได้ทุกครั้ง และในกรณีที่มีความจำเป็นเร่งด่วน สามารถจัดให้มีการเรียกประชุมคณะกรรมการเป็นการเพิ่มเติมได้ ในการประชุมคณะกรรมการบริษัทฯ ในแต่ละครั้ง มีการกำหนดวาระการประชุมที่ชัดเจน ทั้งวาระเพื่อทราบและวาระเพื่อพิจารณา มีเอกสารประกอบการประชุมที่ครบถ้วนเพียงพอ โดยมีการนำส่งหนังสือนัดประชุมพร้อมข้อมูลประกอบการประชุมวาระต่าง ๆ ให้คณะกรรมการล่วงหน้าไม่น้อยกว่า 3 วันก่อนวันประชุมตามที่กำหนดในข้อบังคับของบริษัท เพื่อให้กรรมการบริษัทฯ มีเวลาศึกษาและพิจารณาล่วงหน้าก่อนการประชุมรวมทั้งให้ฝ่ายบริหารที่เกี่ยวข้องเข้าร่วมประชุมเพื่อนำเสนอข้อมูลและข้อคิดเห็นที่เป็นประโยชน์ต่อที่ประชุม

ในการประชุม กรรมการทุกท่านสามารถแสดงความคิดเห็นได้อย่างอิสระ โดยกรรมการต้องคำนึงถึงผลประโยชน์ของผู้ถือหุ้นและผู้มีส่วนเกี่ยวข้องอย่างเป็นธรรม ในกรณีที่มีการตัดสินใจหรือพิจารณาในเรื่องที่กรรมการบางท่านเป็นผู้มีส่วนได้เสียอย่างมีนัยสำคัญ กรรมการท่านนั้นต้องออกจากการประชุมในวาระนั้น ๆ จนกว่าจะสิ้นวาระถัดไป เลขานุการคณะกรรมการบริษัทฯ จะทำหน้าที่จดบันทึกและจัดทำรายงานการประชุม และนำเสนอคณะกรรมการบริษัทเพื่อพิจารณา

12. คณะกรรมการชุดย่อย

ในปี 2568 คณะกรรมการชุดย่อยของบริษัทมี 3 คณะ ดังต่อไปนี้

คณะกรรมการตรวจสอบ

บริษัทได้แต่งตั้งคณะกรรมการตรวจสอบเมื่อวันที่ 29 กรกฎาคม 2546 โดยมีวาระการดำรงตำแหน่งคณะ 3 ปี ในปี 2568 คณะกรรมการตรวจสอบมีการจัดประชุมขึ้นทั้งหมด 4 ครั้งเพื่อทำหน้าที่สอบทานรายการทางการเงิน โดยประชุมร่วมกับประธานเจ้าหน้าที่บริหาร, ผู้จัดการบริหารฝ่ายการเงินและผู้สอบบัญชีทุกไตรมาส รวมทั้งพิจารณาเกี่ยวกับระบบควบคุมภายในของบริษัท

ส่วนที่ 2 - การกำกับดูแลกิจการ



คณะกรรมการสรรหาและพิจารณาผลตอบแทน

บริษัทได้จัดให้มีคณะกรรมการสรรหาและพิจารณาผลตอบแทน เมื่อวันที่ 11 สิงหาคม 2548 เพื่อพิจารณาทบทวนและให้คำปรึกษาต่อคณะกรรมการบริษัทในการแต่งตั้งและกำหนดกรอบค่าตอบแทนให้แก่ผู้บริหารระดับสูงของบริษัท รวมทั้งมั่นใจว่ามีแผนการสืบทอดตำแหน่งผู้บริหารระดับสูง เนื่องจากกรรมการบริหารไม่ได้เป็นสมาชิกในคณะกรรมการชุดนี้ ดังนั้นกรรมการบริหารจึงไม่มีบทบาทในการพิจารณาผลตอบแทนให้กับตนเอง

คณะกรรมการกำกับกลยุทธ์

บริษัทจัดให้มีคณะกรรมการกำกับกลยุทธ์ เมื่อวันที่ 13 พฤศจิกายน 2547 เพื่อทำหน้าที่พิจารณาทบทวนกลยุทธ์ของบริษัทเพื่อรองรับการเติบโตของธุรกิจในอนาคต แผนธุรกิจในระยะยาวของบริษัท และกลยุทธ์ระยะยาวในด้านอื่นๆ

13. การประเมินผลของคณะกรรมการบริษัท

คณะกรรมการบริษัทกำหนดให้มีการประเมินผลการปฏิบัติงานอย่างน้อยปีละ 1 ครั้ง ทั้งในรูปแบบประเมินตนเอง ราชบุคคลด้วยตนเอง (Self-evaluation) รวมถึงการประเมินตนเองรายคณะ เพื่อให้คณะกรรมการบริษัทพิจารณาผลงานและปัญหาสำหรับการพัฒนาการปฏิบัติงานที่ต่อไป โดยคณะกรรมการบริษัทได้จัดให้มีบรรทัดฐานที่จะใช้เปรียบเทียบกับผลปฏิบัติงานอย่างมีหลักเกณฑ์และมีการทบทวนปรับปรุงอย่างต่อเนื่อง

14. ระบบการควบคุมและการตรวจสอบภายใน

บริษัทได้จัดตั้งหน่วยงานตรวจสอบภายในเมื่อวันที่ 29 กรกฎาคม 2546 ขึ้นตรงต่อคณะกรรมการตรวจสอบ โดยหน่วยงานตรวจสอบภายในรวมถึงบริษัทผู้ตรวจสอบภายในที่บริษัทจ้างมาเพื่อช่วยในการจัดตั้งและติดตามดูแลการควบคุมภายในของบริษัท

15. รายงานของคณะกรรมการ

คณะกรรมการจัดให้มีคณะกรรมการตรวจสอบซึ่งจะเป็นผู้ให้ความเห็นในรายการระหว่างกัน ที่เปิดเผยในหมายเหตุประกอบงบการเงินของบริษัทที่ผ่านการตรวจสอบจากผู้สอบบัญชี โดยจะจัดให้มีการรับรองโดยให้กรรมการตรวจสอบให้ความเห็นเกี่ยวกับความจำเป็นและความสมเหตุสมผลของรายการระหว่างกัน และหากเกิดกรณีที่กรรมการตรวจสอบไม่มีความชำนาญในการพิจารณารายการระหว่างกันที่อาจเกิดขึ้น จะให้บริษัทจัดหาผู้เชี่ยวชาญที่เป็นอิสระจากบริษัท เป็นผู้ให้ความเห็นเกี่ยวกับรายการระหว่างกันดังกล่าว เพื่อประกอบการตัดสินใจของคณะกรรมการหรือผู้ถือหุ้น

16. ความสัมพันธ์กับผู้ลงทุน

เพื่อปฏิบัติตามเกณฑ์ที่สำนักงานคณะกรรมการกำกับหลักทรัพย์และตลาดหลักทรัพย์กำหนด บริษัทได้เปิดเผยข้อมูลต่างๆ ในแบบแสดงรายการข้อมูลการเสนอขายหลักทรัพย์และหนังสือชี้ชวนอย่างถูกต้องครบถ้วน ทั้งนี้บริษัทมีนโยบายที่จะเปิดเผยสารสนเทศที่สำคัญของบริษัทอย่างถูกต้อง ครบถ้วน ทันเวลา คณะกรรมการบริษัทตระหนักดีว่าข้อมูลของบริษัทฯ ทั้งที่เกี่ยวกับการเงินและที่ไม่ใช่การเงิน ล้วนมีผลต่อกระบวนการตัดสินใจของผู้ลงทุนและผู้ที่มีส่วนได้เสียของบริษัทฯ จึงได้กำชับให้ฝ่ายบริหารดำเนินการในเรื่องที่เกี่ยวกับการเปิดเผยข้อมูลที่ครบถ้วน ตรงต่อความเป็นจริง เชื่อถือได้ สม่าเสมอและทันเวลา ซึ่งฝ่ายบริหารของบริษัทฯได้ให้ความสำคัญและยึดถือปฏิบัติมาโดยตลอด ในส่วนของงานด้านนักลงทุนสัมพันธ์นั้นบริษัทมอบหมายให้ประธานเจ้าหน้าที่บริหารและผู้จัดการบริหารฝ่ายการเงินเป็นผู้รับผิดชอบในการสื่อสารกับนักลงทุน นักวิเคราะห์ ผู้ลงทุนและผู้ที่เกี่ยวข้องทั่วไป ซึ่งสามารถติดต่อขอทราบข้อมูลบริษัทฯได้ที่หมายเลขโทรศัพท์ 075-681-126 หรือที่ website : www.univanich.com หรือที่ email : info@univanich.com

โดยในปี 2568 บริษัทฯ ไม่มีกรณีการส่งรายงานทางการเงินรายไตรมาสและรายงานทางการเงินรายปีล่าช้า และไม่มีกรณีถูกสั่งแก้ไขงบการเงินรายไตรมาสและงบการเงินรายปี

ส่วนที่ 2 - การกำกับดูแลกิจการ

6.2 จรรยาบรรณธุรกิจ

บทนำ จากคณะกรรมการบริษัท

หลักการทางธุรกิจ

ยูนิวานิชมีความภูมิใจที่มีชื่อเสียงว่าประกอบธุรกิจด้วยความเที่ยงธรรมและเคารพต่อผลประโยชน์ของทุกฝ่าย ซึ่งอาจได้รับผลกระทบจากการประกอบธุรกิจต่างๆของบริษัทฯ ชื่อเสียงดังกล่าวนี้นับได้ว่าเป็นทรัพย์สินของบริษัทฯ อย่างแท้จริง เช่นเดียวกับบุคลากร โรงงาน และตราสินค้าต่างๆ ของบริษัทฯ

ความสำคัญอันดับแรกของยูนิวานิช ก็คือ การประกอบธุรกิจที่มีผลกำไร ซึ่งหมายความถึงทำการลงทุนเพื่อการเติบโตของธุรกิจ และสร้างความสะดวกสบายของผลประโยชน์ต่าง ๆ ทั้งในระยะสั้นและระยะยาว นอกจากนี้ยังรวมถึงการเอาใจใส่ต่อลูกค้า, พนักงาน, ผู้ถือหุ้น, บริษัทคู่ค้า ตลอดจนชุมชนต่างๆ ที่ยูนิวานิชดำเนินกิจการธุรกิจทั้งหลายอยู่

เพื่อบรรลุถึงจุดมุ่งหมายของธุรกิจที่วางไว้ ยูนิวานิชจึงพิจารณาว่าเป็นเรื่องสำคัญมากที่พนักงานของยูนิวานิชทุกท่าน มีความเข้าใจและปฏิบัติตามหลักการอันมีคุณค่าต่างๆ ข้างต้น รวมทั้งมีส่วนร่วมกับยูนิวานิชในการดำเนินการทาง ธุรกิจไปในทิศทางเดียวกัน

หลักการทั่วไป ที่ระบุอยู่ในประมวลหลักการทางธุรกิจฉบับนี้ จึงถือว่าเป็นรากฐานแห่งหลักการทางธุรกิจที่ยูนิวานิช จักยึดถือปฏิบัติอย่างแท้จริง ส่วนแนวทางรายละเอียดที่จัดทำขึ้น ให้สอดคล้องกับความต้องการทางธุรกิจของแต่ละประเทศ และบริษัทต่างๆ นั้นได้มีอยู่แล้ว และจะมีการพัฒนาสืบต่อไป

ประมวลหลักการทางธุรกิจฉบับนี้ เป็นแถลงการณ์หลักการสำคัญของยูนิวานิช ซึ่งบริษัทฯ ขอให้พนักงานทุกท่าน พึงยึดถือปฏิบัติตามหลักการนี้



อภิรักษ์ วานิช
ประธานกรรมการ

มาตรฐานการประกอบธุรกิจ

บริษัทในเครือยูนิวานิชจะประกอบธุรกิจด้วยความซื่อสัตย์สุจริตและให้ความเคารพต่อผลประโยชน์ของบุคคลอื่นที่ยูนิวานิช มีความสัมพันธ์ด้วย

การเคารพต่อกฎหมาย

บริษัทในเครือยูนิวานิช จะต้องปฏิบัติตามกฎหมาย และกฎข้อบังคับของประเทศต่างๆ ซึ่งบริษัทนั้นๆ ได้ดำเนินธุรกิจอยู่

พนักงาน

บริษัทในเครือยูนิวานิชจะต้องทำการคัดเลือก จ้างงาน และ เลื่อนตำแหน่งงานพนักงาน โดยยึดถือคุณสมบัติและความสามารถซึ่งจำเป็นสำหรับการปฏิบัติงานนั้น ยูนิวานิชมิขอผูกพันที่จะจัดให้มีสภาพการทำงานที่ปลอดภัยและถูกสุขลักษณะสำหรับพนักงานของยูนิวานิชทุกที่

ยูนิวานิชมีความเชื่อมั่นว่าการคงไว้ซึ่งการสื่อสารที่ดีกับพนักงานเป็นสิ่งสำคัญและโดยปกติจะดำเนินการผ่านระบบข้อมูลของบริษัทฯ และวิธีการปรึกษาหารือ

การขัดแย้งทางด้านผลประโยชน์

ยูนิวานิชคาดหวังให้พนักงานทุกคน หลีกเลี่ยงการมีกิจกรรม ส่วนตัว และการมีผลประโยชน์ทางการเงิน ซึ่งอาจขัดแย้งกับหน้าที่การงานที่พนักงานผูกพันอยู่

ส่วนที่ 2 - การกำกับดูแลกิจการ



กิจการเพื่อสาธารณะ

ยูนิวานิชไม่สนับสนุนพรรคการเมืองใด และจะไม่ให้ความช่วยเหลือต่อเงินทุนของหมู่คณะใดซึ่งมีกิจกรรมที่คาดไว้ว่าให้การสนับสนุนผลประโยชน์ของพรรคการเมือง

บริษัทในเครือยูนิวานิช ได้รับการสนับสนุนให้ดำเนินการส่งเสริม และปกป้องผลประโยชน์ทางธุรกิจที่ถูกต้องตามกฎหมาย

ยูนิวานิชอาจดำเนินการด้วยตนเอง หรือดำเนินการผ่านทางหน่วยงานอื่น อาทิ เช่น สมาคมการค้าก็ได้ โดยการหยิบยกปัญหาต่างๆ ขึ้นมารวมทั้งการตัดสินใจของรัฐบาลเป็นเฉพาะเรื่องเฉพาะกรณีไป

บริษัทในเครือยูนิวานิช จะสนับสนุนตอบสนองต่อคำร้องขอต่างๆ จากทางรัฐบาล และหน่วยงานต่างๆ ในด้านข้อมูล ข้อสังเกต หรือข้อความคิดเห็นต่างๆ ในเรื่องที่เกี่ยวข้องกับธุรกิจและชุมชนที่ซึ่งบริษัทในเครือยูนิวานิชประกอบธุรกิจอยู่

การประกันผลิตภัณฑ์

ยูนิวานิชยึดมั่นในการนำเสนอผลิตภัณฑ์ที่มีคุณค่าสม่ำเสมอ ทั้งในด้านราคาและคุณภาพ หากดำเนินการได้จะได้รับการสนับสนุนโดยการรับรองมาตรฐาน ISO

แนวปฏิบัติทางด้านสิ่งแวดล้อม

ยูนิวานิชยึดมั่นในการดำเนินธุรกิจโดยคำนึงถึงสภาพแวดล้อมอย่างต่อเนื่องและเพื่อให้เป็นไปตามเป้าหมายนี้ ยูนิวานิชจึงดำเนินการเพื่อให้แน่ใจว่ากระบวนการผลิตและผลิตภัณฑ์ต่างๆ มีผลกระทบต่อสิ่งแวดล้อมน้อยที่สุด และมีความสอดคล้องกับความจำเป็นทางธุรกิจที่ถูกต้องตามกฎหมาย หากดำเนินการได้จะได้รับการสนับสนุนโดยการรับรองมาตรฐานด้านความยั่งยืนทางสิ่งแวดล้อม

การแข่งขัน

ยูนิวานิชเชื่อมั่นในการแข่งขันที่เข้มแข็งและยุติธรรม รวมทั้ง สนับสนุนการพัฒนากฎหมายเพื่อให้มีการแข่งขัน อย่างเหมาะสม พนักงานจะได้รับแนวปฏิบัติที่แน่ใจได้ว่า พนักงานมีความเข้าใจกฎหมายและไม่ทำการฝ่าฝืนกฎหมายต่างๆ นั้น

ความน่าเชื่อถือของรายงานทางการเงิน

บรรดาข้อมูลทางบัญชีและเอกสารสนับสนุนต่างๆ ของยูนิวานิช จะต้องแสดงถึงความถูกต้องแท้จริง และสะท้อนถึงลักษณะ ของการทำธุรกิจหลักต่างๆ ห้ามจัดทำให้มึนขึ้น หรือคงไว้ ซึ่งบัญชี กองทุน หรือทรัพย์สินใดๆ ที่ไม่ให้เปิดเผย หรือไม่มี การทำข้อมูลไว้

การให้สินบน

ยูนิวานิช ไม่ให้หรือไม่ยอมรับสินบนใดๆ เพื่อคงไว้ หรือสละไป ซึ่งความได้เปรียบทางธุรกิจหรือ ทางการเงินต่างๆ พนักงาน ยูนิวานิชได้รับแนวปฏิบัติว่า ไม่ว่าเป็นการขอรับ หรือการเสนอ ให้สินบนใดๆ พนักงานจักต้องปฏิเสธโดยทันที

การใช้บังคับ

ประมวลฉบับนี้มีผลใช้บังคับกับบริษัทในเครือยูนิวานิช กรณีที่บริษัทในเครือยูนิวานิชเข้าไปร่วมทุนกับบริษัทใดก็จะต้องส่งเสริมให้มีการปฏิบัติตามประมวลนี้ ในบริษัทนั้นเช่นกัน

การปฏิบัติตาม

ฝ่ายบริหารของยูนิวานิชมีหน้าที่รับผิดชอบ ในการดำเนินการสื่อสารให้พนักงานทุกคนได้รับทราบ เข้าใจ และปฏิบัติตามหลักการในประมวลฉบับนี้ ทั้งนี้ ผู้ตรวจสอบภายในที่มีความเป็นอิสระ จะดำเนินการสนับสนุนคณะกรรมการในการสอดส่องดูแลให้มีการปฏิบัติตามประมวล ฉบับนี้

คณะกรรมการบริษัทจะไม่ตำหนิฝ่ายบริหารของยูนิวานิชหากมีการสูญเสียทางธุรกิจใดๆ เกิดขึ้น อันเป็นผลมาจากการปฏิบัติตามหลักการทางธุรกิจเหล่านี้ และเพื่อความเสมอภาค คณะกรรมการบริษัทจักถือว่า จะไม่มีพนักงานคนใดได้รับความเดือดร้อนโดยผลของการนำเสนอเรื่องการละเมิด หรือ สงสัยว่าจะมีการละเมิดหลักการทางธุรกิจเหล่านี้ ให้คณะกรรมการบริษัททราบ หรือฝ่ายจัดการอาวุโสทราบ

คำว่า “ยูนิวานิช” และ “บริษัทในเครือยูนิวานิช” ที่ใช้ในประมวล หลักการทางธุรกิจฉบับนี้ หมายความว่า บริษัทยูนิวานิช น้ำมันปาล์มจำกัด (มหาชน) และกลุ่มบริษัทในเครือยูนิวานิช ทั้งหมด ส่วนคณะกรรมการบริษัท หมายถึง กรรมการของบริษัท ยูนิวานิชน้ำมันปาล์ม จำกัด (มหาชน)

ส่วนที่ 2 - การกำกับดูแลกิจการ

7. โครงสร้างการกำกับดูแลกิจการ และข้อมูลสำคัญเกี่ยวกับคณะกรรมการ คณะกรรมการชุดย่อย ผู้บริหาร พนักงานและอื่น ๆ

7.1 โครงสร้างการกำกับดูแลกิจการ

คณะกรรมการบริษัทและผู้บริหารปฏิบัติหน้าที่เพื่อประโยชน์ของบริษัทฯ และผู้ถือหุ้น ซึ่งมีโครงสร้างการจัดการที่ชัดเจน ถ่วงดุล และสามารถตรวจสอบได้ คณะกรรมการได้มีการติดตามและดูแลให้ฝ่ายจัดการดำเนินงานตามนโยบาย แผนงาน และกลยุทธ์ของบริษัทฯ รวมถึงจัดให้มีการแบ่งแยกบทบาทหน้าที่รับผิดชอบระหว่างคณะกรรมการและฝ่ายจัดการอย่างชัดเจนโดยคณะกรรมการบริษัทแต่งตั้งคณะกรรมการชุดย่อย จำนวน 3 คณะ เพื่อช่วยคลี่คลายงานที่สำคัญ ได้แก่ คณะกรรมการตรวจสอบ คณะกรรมการสรรหาและพิจารณาผลตอบแทน และคณะกรรมการกำกับกลยุทธ์ โดยมีประธานเจ้าหน้าที่บริหาร เป็นผู้บริหารสูงสุด

โครงสร้างคณะกรรมการและฝ่ายบริหาร

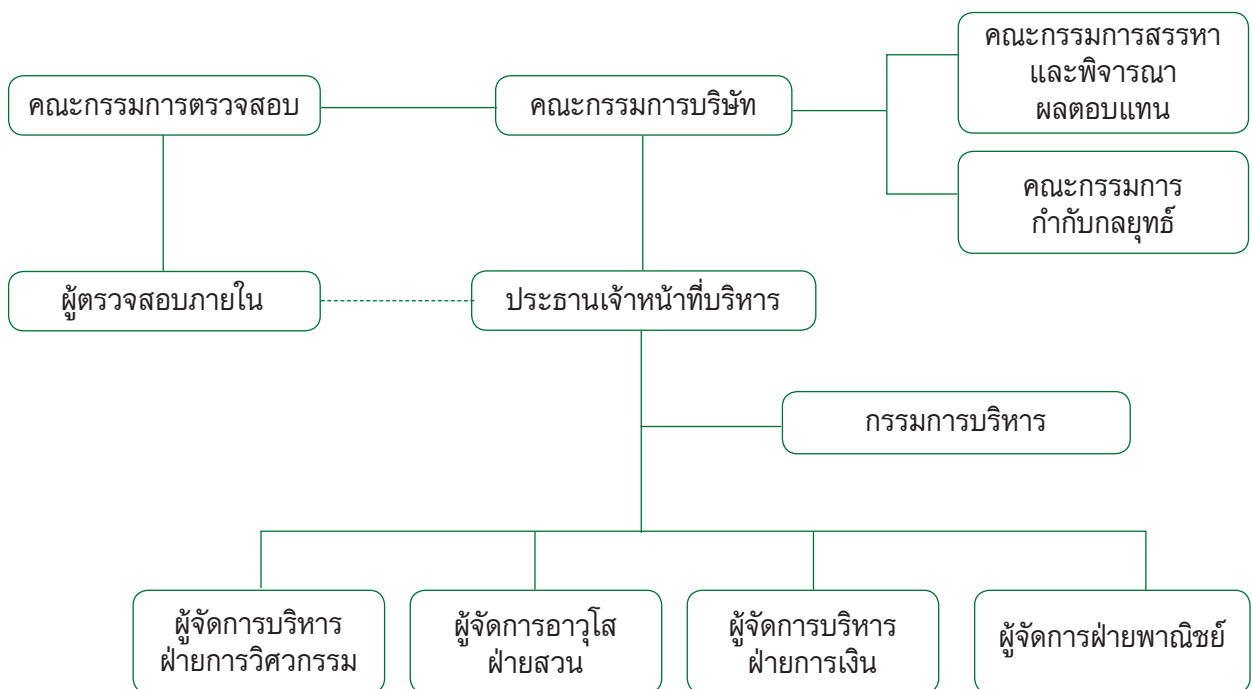

ส่วนที่ 2 - การกำกับดูแลกิจการ



7.2 คณะกรรมการบริษัท

คณะกรรมการบริษัท

ณ วันที่ 31 ธันวาคม 2568 โครงสร้างกรรมการบริษัท ประกอบด้วยกรรมการ 9 ท่านซึ่งได้รวมคณะกรรมการตรวจสอบที่ประกอบด้วยกรรมการอิสระจำนวน 3 ท่าน

คณะกรรมการบริษัท ณ วันที่ 31 ธันวาคม 2568

รายชื่อ	ตำแหน่ง	ความรู้ความชำนาญ					
		บัญชีการเงิน เศรษฐศาสตร์	บริหารธุรกิจ และการตลาดระหว่างประเทศ	ธุรกิจการเกษตร	ด้านวิศวกรรมศาสตร์	กลยุทธ์/การบริหารความเสี่ยง	การวิเคราะห์ข้อมูล / การตลาด / เทคโนโลยีสารสนเทศ
นายอภิรักษ์ วานิช	ประธานกรรมการ	●	●	●		●	●
นายเอนก พนาอภิชน	กรรมการอิสระ	●	●			●	●
ดร.พจนา มาโนช	กรรมการ	●	●			●	●
นางสาวกาญจนา วานิช	กรรมการ	●	●				●
ดร. พรต ซอเสถติกุล	กรรมการ	●	●			●	●
นายปราโมทย์ พรประภา	กรรมการอิสระ	●	●		●	●	●
นายชานนท์ ไสภณพนิช	กรรมการอิสระ	●	●			●	●
นายเสรี โทมัส บร็อก	ประธานเจ้าหน้าที่บริหาร / กรรมการ	●	●	●	●	●	●
นายณัฐพงศ์ ดัชณาภิรมย์*	กรรมการบริหาร	●	●	●		●	●

*ได้รับการแต่งตั้งเป็นกรรมการบริหารเพื่อแทน ดร.พลกฤษ์ จูตินัฐชนน เมื่อวันที่ 25 เมษายน 2568

หมายเหตุ : ทักษะความชำนาญในแต่ละด้านอ้างอิงจากประวัติการศึกษา ประสบการณ์การทำงาน และการประเมินความรู้ความชำนาญเฉพาะด้านของกรรมการ

ขอบเขตอำนาจหน้าที่ของคณะกรรมการ

1. คณะกรรมการมีอำนาจหน้าที่จัดการบริษัทมหาชนให้เป็นไปตามพระราชบัญญัติบริษัทมหาชนจำกัดที่กำหนดไว้ในข้อบังคับบริษัท
2. คณะกรรมการมีอำนาจหน้าที่จัดการบริษัทให้เป็นไปตามวัตถุประสงค์ และมติที่ประชุมผู้ถือหุ้น
3. รายการที่กรรมการที่มีส่วนได้เสียหรืออาจมีความขัดแย้งทางผลประโยชน์อื่นใดกับบริษัท กรรมการท่านนั้นไม่มีสิทธิออกเสียงลงคะแนนในเรื่องนั้น
4. กรรมการผู้มีอำนาจในการลงนามจะต้องประกอบด้วยกรรมการสองคนลงนามร่วมกัน และประทับตราสำคัญของบริษัท จึงจะกระทำการผูกพันบริษัทได้

ส่วนที่ 2 - การกำกับดูแลกิจการ

5. คณะกรรมการจะมอบอำนาจให้บุคคลใดหรือหลายคน หรือนิติบุคคลให้กระทำการร่วมกันหรือแยกกันเพื่อกระทำการแทนบริษัทตามหนังสือบริคณห์สนธิและข้อบังคับของบริษัทก็ได้ รวมทั้งการแต่งตั้งถอดถอนพนักงานของบริษัท และคณะกรรมการมีสิทธิที่จะเปลี่ยนแปลงหรือถอดถอนอำนาจที่ได้มอบแก่บุคคลใดๆ นั้นแล้วก็ได้ ทั้งนี้ การมอบอำนาจนั้นต้องไม่มีลักษณะเป็นการมอบอำนาจที่ทำให้ประธานเจ้าหน้าที่บริหาร ผู้บริหาร สามารถพิจารณาและอนุมัติรายการที่ประธานเจ้าหน้าที่บริหาร ผู้บริหารหรือบุคคลที่อาจมีความขัดแย้งมีส่วนได้เสียหรือมีความขัดแย้งทางผลประโยชน์กับบริษัท ยกเว้นเป็นการอนุมัติรายการที่เป็นลักษณะการดำเนินธุรกิจการค้าปกติโดยทั่วไปของบริษัทที่คณะกรรมการได้กำหนดกรอบการพิจารณาไว้ชัดเจนแล้ว
6. ประธานกรรมการบริษัทฯ ไม่เป็นบุคคลเดียวกับประธานเจ้าหน้าที่บริหาร โดยในปี 2568 ผู้ดำรงตำแหน่งประธานกรรมการบริษัทฯ คือ นายอภิรักษ์ วาณิช และผู้ดำรงตำแหน่งประธานเจ้าหน้าที่บริหาร คือ นายแฮร์รี โทมัส บรีค
7. กิจการต่อไปนี้จะกระทำได้เมื่อได้รับความเห็นชอบจากคณะกรรมการโดยเสียงข้างมากของจำนวนกรรมการทั้งหมด โดยที่กรรมการหนึ่งคนมีสิทธิลงคะแนนเสียงได้หนึ่งเสียง
 - 7.1 การอนุมัติงบประมาณ และแผนการดำเนินการประจำปีของบริษัท
 - 7.2 การกู้ยืมเงินหรือให้กู้ยืมเงินเป็นจำนวนเกินกว่า 70 ล้านบาท ไม่ว่าจะเป็นการกู้ยืมเพียงครั้งคราวเดียวหรือหลายคราว ร่วมกันในการกู้ยืมรายเดียวกัน
 - 7.3 การค้ำประกันในวงเงินเกินกว่า 70 ล้านบาท ไม่ว่าจะเป็นการค้ำประกันเพียงครั้งคราวเดียวหรือหลายคราวรวมกันในการค้ำประกันรายเดียวกัน
8. กรรมการต้องแจ้งให้บริษัททราบโดยไม่ชักช้า
 - 8.1 หากมีส่วนได้เสียในสัญญาใด ๆ ที่บริษัททำขึ้นไม่ว่าโดยตรงหรือโดยอ้อม
 - 8.2 ถู้อุ่น หรือหุ้นกู้ เพิ่มขึ้นหรือลดลงในบริษัท หรือบริษัทในเครือ
9. คณะกรรมการบริษัทมีหน้าที่ติดตามให้บริษัทปฏิบัติตามหลักเกณฑ์ และวิธีการที่กำหนดในเรื่องที่บริษัทตกลงเข้าทำรายการที่เกี่ยวข้องกัน หรือรายการเกี่ยวกับการได้มาหรือจำหน่ายไปของบริษัทตามความหมายที่กำหนดตามประกาศตลาดหลักทรัพย์แห่งประเทศไทย หรือสำนักงานคณะกรรมการกำกับหลักทรัพย์และตลาดหลักทรัพย์ ที่ใช้บังคับกับรายการที่เกี่ยวข้องกันของบริษัทจดทะเบียนหรือการได้มาหรือจำหน่ายไปซึ่งหลักทรัพย์ของบริษัทจดทะเบียนแล้วแต่กรณี
10. กรรมการบริษัทฯ มีวาระการดำรงตำแหน่งที่แน่นอน ซึ่งตามข้อบังคับของบริษัทฯ กำหนดไว้ว่าในการประชุมสามัญผู้ถือหุ้นประจำปี กรรมการจะต้องออกจากตำแหน่งอย่างน้อยจำนวนหนึ่งในสามโดยอัตโนมัติ ถ้าจำนวนกรรมการจะแบ่งออกให้เป็นสามส่วนไม่ได้ก็ให้ออกโดยจำนวนใกล้เคียงที่สุดกับส่วนหนึ่งในสาม
กรรมการที่จะต้องออกจากตำแหน่งในปีแรกและปีที่สองภายหลังจดทะเบียนบริษัทนั้น ให้จับสลากว่าผู้ใดจะออก ส่วนปีหลัง ๆ ต่อไปให้กรรมการที่อยู่ในตำแหน่งนานที่สุดเป็นผู้ออกจากตำแหน่ง กรรมการผู้ออกจากตำแหน่งไปนั้นอาจจะเลือกเข้ารับตำแหน่งอีกก็ได้
11. คณะกรรมการบริษัทฯ มีภาวะผู้นำ มีวิสัยทัศน์ และมีความเป็นอิสระในการตัดสินใจ เพื่อประโยชน์สูงสุดของบริษัทฯ และผู้ถือหุ้นโดยรวม คณะกรรมการได้มีส่วนร่วมในการกำหนดและให้ความเห็นชอบในเรื่องวิสัยทัศน์ พันธกิจ กลยุทธ์ เป้าหมาย โดยผู้บริหารจะนำเสนอเพื่อให้คณะกรรมการบริษัทฯ ทบทวนทุก ๆ 1-3 ปี หรือเมื่อมีการเปลี่ยนแปลงแนวทางธุรกิจ หรือสถานการณ์เศรษฐกิจ
12. การพัฒนากรรมการและผู้บริหาร
 1. การปฏิรูประบบนิเทศกรรมการใหม่
บริษัทตระหนักถึงความสำคัญต่อการปฏิบัติหน้าที่ของกรรมการใหม่ จึงจัดให้มีการแนะนำแนวทางการดำเนินงานในภาพรวมของบริษัท โครงสร้างบริษัทย่อย บริษัทร่วม และบริษัทที่เกี่ยวข้องทางธุรกิจ เพื่อให้มีความเข้าใจทั้งวิธีทำงาน และ นอกจากนี้ยังให้ข้อมูลสารสนเทศที่สำคัญและจำเป็นต่อการปฏิบัติหน้าที่ของกรรมการ เช่น กฎบัตรคณะกรรมการ บริษัท โครงสร้างการทำงานภายในบริษัท ข้อบังคับบริษัท วัตถุประสงค์บริษัท จรรยาบรรณทางธุรกิจของคณะกรรมการ

ส่วนที่ 2 - การกำกับดูแลกิจการ



บริษัท นโยบายการกำกับดูแลกิจการที่ดี กฎหมายที่เกี่ยวข้อง งบการเงิน รวมถึงการจัดให้มีการพบปะกับประธานกรรมการ คณะกรรมการบริษัท คณะกรรมการชุดย่อยของบริษัท เพื่อรับทราบข้อมูลเกี่ยวกับการดำเนินธุรกิจของบริษัท

2. การพัฒนาและฝึกอบรมกรรมการและผู้บริหาร

คณะกรรมการบริษัทให้ความสำคัญต่อการพัฒนากรรมการ โดยได้ส่งกรรมการเข้าอบรมหลักสูตรที่เกี่ยวข้องกับการพัฒนาความรู้ความสามารถในการปฏิบัติหน้าที่อย่างต่อเนื่อง เช่น สมาคมส่งเสริมสถาบันกรรมการบริษัทไทย (IOD) ตลาดหลักทรัพย์แห่งประเทศไทย สมาคมบริษัทจดทะเบียนไทยและสถาบันอื่นๆ เป็นต้น รวมทั้งส่งผู้บริหารเข้าศึกษาโครงการที่เป็นหลักสูตรระยะยาวต่างๆ เพื่อเป็นการพัฒนากรรมการและเพิ่มมุมมองความคิดที่เป็นประโยชน์ สามารถนำมาประยุกต์ใช้กับธุรกิจของบริษัท เสริมสร้างความรู้ความสามารถให้ทันต่อธุรกิจที่มีการแข่งขันตลอดเวลา

ณ วันที่ 31 ธันวาคม 2568 บริษัทมีกรรมการทั้งสิ้น 9 คน โดยทุกคนได้รับการอบรมตามหลักสูตรของสมาคมส่งเสริมสถาบันกรรมการบริษัทไทย (IOD) ซึ่งคิดเป็นอัตราร้อยละ 100 ดังนี้ :

รายชื่อกรรมการ	หลักสูตรที่อบรม
นายอภิรักษ์ วานิช	<ul style="list-style-type: none"> - หลักสูตร Director Accreditation Program (DAP) #37/2548 - หลักสูตร Director Certification Program (DCP) #60/2548 - หลักสูตร Finance for Non-Finance Director (FND) #19/2548 - หลักสูตร The Role of Chairman (RCP) #13/2549
นายเอนก พนาอภิชน	<ul style="list-style-type: none"> - หลักสูตร Directors Certification Program (DCP) รุ่น 111/2551 - หลักสูตร Risk Management Program for Corporate Leaders (RCL) # 30/2566 - หลักสูตร Advance Audit Committee Program (AACP) #48/2566 - หลักสูตร Role of the Chairman Program (RCP) #53/2566
ดร. พงนา มาโนช	<ul style="list-style-type: none"> - หลักสูตร Director Certification Program (DCP) #25/2548 - หลักสูตร Financial Statement for Directors (FSD) #13/2554 - หลักสูตร Anti-Corruption for Executive Program (ACEP) #13/2557 - หลักสูตร Corporate Governance for Executive (CGE) #14/2562 - หลักสูตร Director Accreditation Program (DAP) #175/2563
นางสาวกาญจนา วานิช	<ul style="list-style-type: none"> - หลักสูตร Director Accreditation Program (DAP) #36/2548
ดร. พรต โชติสกุล	<ul style="list-style-type: none"> - หลักสูตร Director Certification Program (DCP) #40/2547
นายปราโมทย์ พรประภา	<ul style="list-style-type: none"> - หลักสูตร Director Certification Program (DCP) #55/2548 - หลักสูตร Advance Audit Committee Program (AACP) # 41/2564
นายชานนท์ โสภณพนิช	<ul style="list-style-type: none"> - หลักสูตร Director Accreditation Program (DAP) #183/2564
นายเสรี โทมัส บรีอก	<ul style="list-style-type: none"> - หลักสูตร Director Accreditation Program (DAP) #173/2563
นายณัฐพงษ์ ดัชณาภิรมย์	<ul style="list-style-type: none"> - หลักสูตร Anti-Corruption : The Practical Guide(ACPG) #16/2558 - หลักสูตร How to Develop a Risk Management Plan (HRP) # 36/2566 - หลักสูตร Director Accreditation Program (DAP) # 228/2568

ส่วนที่ 2 - การกำกับดูแลกิจการ

7.3 คณะกรรมการชุดย่อย

คณะกรรมการตรวจสอบ

ณ วันที่ 31 ธันวาคม 2568 คณะกรรมการตรวจสอบประกอบด้วยกรรมการอิสระสามท่าน ดังต่อไปนี้

ชื่อ	ตำแหน่ง
1. นายเอนก พนาอภิชน	ประธานกรรมการตรวจสอบ
2. นายปราโมทย์ พรประภา	กรรมการตรวจสอบ
3. นายชานนท์ โสภณพนิช	กรรมการตรวจสอบ

ขอบเขตอำนาจหน้าที่ของคณะกรรมการตรวจสอบ

- (1) สอบทานให้บริษัทมีการรายงานทางการเงินอย่างถูกต้องและเพียงพอ
- (2) สอบทานให้บริษัทมีระบบการควบคุมภายใน (Internal Control) และระบบการตรวจสอบภายใน (Internal Audit) ที่เหมาะสมและมีประสิทธิผล และพิจารณาความเป็นอิสระของหน่วยงานตรวจสอบภายใน ตลอดจนให้ความเห็นชอบในการพิจารณาแต่งตั้งโยกย้าย เลิกจ้างหัวหน้าหน่วยงานตรวจสอบภายใน หรือหน่วยงานอื่นใดที่รับผิดชอบเกี่ยวกับการตรวจสอบภายใน
- (3) สอบทานให้บริษัทปฏิบัติตามกฎหมายว่าด้วยหลักทรัพย์และตลาดหลักทรัพย์ ข้อกำหนดของตลาดหลักทรัพย์ และกฎหมายที่เกี่ยวข้องกับธุรกิจของบริษัท
- (4) พิจารณา คัดเลือก เสนอแต่งตั้งบุคคลซึ่งมีความเป็นอิสระเพื่อทำหน้าที่เป็นผู้สอบบัญชีของบริษัท และเสนอค่าตอบแทนของบุคคลดังกล่าว รวมทั้งเข้าร่วมประชุมกับผู้สอบบัญชีโดยไม่มีฝ่ายจัดการเข้าร่วมประชุมด้วยอย่างน้อยปีละ 1 ครั้ง
- (5) พิจารณารายการที่เกี่ยวข้องกันหรือรายการอื่นที่อาจมีความขัดแย้งทางผลประโยชน์ ให้เป็นไปตามกฎหมายและข้อกำหนดของตลาดหลักทรัพย์ ทั้งนี้ เพื่อให้มั่นใจว่ารายการดังกล่าวสมเหตุสมผลและเป็นประโยชน์สูงสุดต่อบริษัท
- (6) สอบทานระบบบริหารความเสี่ยงให้เหมาะสมและมีประสิทธิผล
- (7) จัดทำรายงานของคณะกรรมการตรวจสอบ โดยเปิดเผยไว้ในรายงานประจำปีของบริษัท ซึ่งรายงานดังกล่าวต้องลงนามโดยประธานคณะกรรมการตรวจสอบและต้องประกอบด้วยข้อมูลอย่างน้อยดังต่อไปนี้
 - (ก) ความเห็นเกี่ยวกับความถูกต้อง ครบถ้วน เป็นที่เชื่อถือได้ของรายงานทางการเงินของบริษัท
 - (ข) ความเห็นเกี่ยวกับความเพียงพอของระบบควบคุมภายในของบริษัท
 - (ค) ความเห็นเกี่ยวกับการปฏิบัติตามกฎหมายว่าด้วยหลักทรัพย์และตลาดหลักทรัพย์ ข้อกำหนดของตลาดหลักทรัพย์ หรือกฎหมายที่เกี่ยวข้องกับธุรกิจของบริษัท
 - (ง) ความเห็นเกี่ยวกับความเหมาะสมของผู้สอบบัญชี
 - (จ) ความเห็นเกี่ยวกับรายการที่อาจมีความขัดแย้งทางผลประโยชน์
 - (ฉ) จำนวนการประชุมคณะกรรมการตรวจสอบ และการเข้าร่วมประชุมของกรรมการตรวจสอบแต่ละท่าน
 - (ช) ความเห็นหรือข้อสังเกตโดยรวมที่คณะกรรมการตรวจสอบได้รับจากการปฏิบัติหน้าที่ตามกฎหมาย (charter)
 - (ซ) รายการอื่นที่เห็นว่าผู้ถือหุ้นและผู้ลงทุนทั่วไปควรทราบภายใต้ขอบเขตหน้าที่และความรับผิดชอบที่ได้รับมอบหมายจากคณะกรรมการบริษัท
- (8) ปฏิบัติการอื่นใดตามที่คณะกรรมการของบริษัทมอบหมายด้วยความเห็นชอบจากคณะกรรมการตรวจสอบ

ส่วนที่ 2 - การกำกับดูแลกิจการ



คณะกรรมการสรรหาและพิจารณาผลตอบแทน

คณะกรรมการสรรหาและพิจารณาผลตอบแทนได้รับการแต่งตั้งโดยมติคณะกรรมการของบริษัท ปัจจุบันประกอบด้วยสมาชิกที่ไม่ได้เป็นกรรมการบริหาร จำนวน 3 ท่าน ดังนี้

ชื่อ	ตำแหน่ง
1. นายอภิรักษ์ วานิช	ประธาน
2. นายเอนก พนาอภิชน	กรรมการอิสระ
3. ดร. พรต ซอโสติกุล	กรรมการ

คณะกรรมการสรรหาและพิจารณาผลตอบแทนจะมีการจัดประชุมขึ้นเป็นครั้งคราวและอย่างน้อยปีละหนึ่งครั้ง เพื่อพิจารณา ทบทวนและให้คำปรึกษาต่อคณะกรรมการบริษัทในการแต่งตั้งและกำหนดกรอบค่าตอบแทนให้แก่ผู้บริหารระดับสูงของบริษัท รวมทั้งมั่นใจว่ามีแผนการสืบทอดตำแหน่งผู้บริหารระดับสูง เนื่องจากกรรมการบริหารไม่ได้เป็นสมาชิกในคณะกรรมการชุดนี้ ดังนั้นกรรมการบริหารจึงไม่มีบทบาทในการพิจารณาผลตอบแทนให้กับตนเอง

คณะกรรมการกำกับกลยุทธ์

คณะกรรมการกำกับกลยุทธ์ได้รับการแต่งตั้งโดยมติคณะกรรมการบริษัท ปัจจุบันประกอบด้วยกรรมการ 8 ท่าน ดังนี้

ชื่อ	ตำแหน่ง
1. นายอภิรักษ์ วานิช	ประธาน
2. นายเอนก พนาอภิชน	กรรมการอิสระ
3. ดร.พจนา มาโนช	กรรมการ
4. ดร.พรต ซอโสติกุล	กรรมการ
5. นายปราโมทย์ พรประภา	กรรมการอิสระ
6. นายชานนท์ โสภณพิณิช	กรรมการอิสระ
7. นายแฮร์รี่ บร็อก	ประธานเจ้าหน้าที่บริหาร / กรรมการ
8. นายณัฐพงศ์ ดัชฌาภิรมย์	กรรมการบริหาร

คณะกรรมการข้างต้นจะมีการจัดประชุมขึ้นเป็นครั้งคราวและอย่างน้อยปีละหนึ่งครั้ง มีหน้าที่หลักในการพิจารณา ทบทวน กลยุทธ์ของบริษัทเพื่อรองรับการเติบโตของธุรกิจในอนาคต แผนธุรกิจในระยะยาวของบริษัท และกลยุทธ์อื่น ๆ ที่เกี่ยวกับโครงการ ระยะยาว

ส่วนที่ 2 - การกำกับดูแลกิจการ

7.4 ผู้บริหาร



ณ วันที่ 31 ธันวาคม 2568 คณะผู้บริหารของบริษัทจำนวน 5 ท่าน ประกอบด้วย

ชื่อ	ตำแหน่ง
1. นาย แสรรี่ ปรีอค	ประธานเจ้าหน้าที่บริหาร
2. นายณัฐพงศ์ ดัชฌาภิรมย์	ผู้จัดการบริหารฝ่ายการเงิน
3. นายพิพิธ คล้ายสมบัติ	ผู้จัดการบริหารฝ่ายวิศวกรรม
4. นายอดุลย์คำ ขวัญแก้ว	ผู้จัดการฝ่ายพาณิชย์
5. นายไพรวลัย โต้ะดำ	ผู้จัดการอาวุโสฝ่ายสวน

อำนาจหน้าที่ของประธานเจ้าหน้าที่บริหาร

ประธานเจ้าหน้าที่บริหารมีอำนาจดำเนินการเป็นผู้บริหารจัดการการดำเนินธุรกิจตามปกติของบริษัท รวมถึงการจัดซื้อจัดหา วัตถุดิบ เครื่องจักรอุปกรณ์ และการขายผลิตภัณฑ์ของบริษัท การแต่งตั้งพนักงานและการพัฒนาธุรกิจของบริษัท ตามขอบเขต และอำนาจหน้าที่ในการดำเนินงานที่ได้รับอนุมัติจากคณะกรรมการ

แต่ทั้งนี้ การอนุมัติรายการของประธานเจ้าหน้าที่บริหารข้างต้น จะไม่รวมถึงการอนุมัติรายการที่ทำให้ประธานเจ้าหน้าที่บริหารหรือบุคคลที่มีส่วนได้เสียอาจมีความขัดแย้งทางผลประโยชน์ในลักษณะอื่นใดกับบริษัท รวมทั้งรายการที่กำหนดให้ต้องขอความเห็นชอบจากผู้ถือหุ้นในการทำรายการที่เกี่ยวข้องกันและการได้มาหรือจำหน่ายไปซึ่งสินทรัพย์ของบริษัท เพื่อให้สอดคล้องกับข้อกำหนดของตลาดหลักทรัพย์ในเรื่องดังกล่าว ยกเว้นรายการที่เป็นลักษณะเงื่อนไขทางการค้าปกติซึ่งคณะกรรมการได้กำหนดกรอบการพิจารณาไว้อย่างชัดเจนแล้ว

ส่วนที่ 2 - การกำกับดูแลกิจการ



อำนาจหน้าที่ของผู้บริหาร

- 1) ร่วมกันตัดสินใจในเรื่องที่สำคัญของบริษัท กำหนดภารกิจ วัตถุประสงค์ แนวทาง นโยบายของบริษัท รวมถึงการกำกับดูแล การดำเนินงานโดยรวม ผลผลิต ชุมชน ความสัมพันธ์กับลูกค้า และต้องรับผิดชอบต่อคณะกรรมการบริษัท
- 2) มีอำนาจอนุมัติค่าใช้จ่าย หรือการจ่ายเงินตามโครงการ หรือการลงทุนตามขอบเขตและอำนาจหน้าที่ในการดำเนินงานที่ได้รับ อนุมัติจากคณะกรรมการบริษัท
- 3) มีอำนาจจ้าง แต่งตั้ง ปลดออก ให้ออก ไล่ออก กำหนดอัตราค่าจ้าง ให้บำเหน็จรางวัล ปรับขึ้นเงินเดือน ค่าตอบแทน เงินโบนัส สำหรับพนักงานในสายงาน ตามที่ได้รับมอบหมายจากคณะกรรมการบริษัท
- 4) มีอำนาจกระทำการ และแสดงตนเป็นตัวแทนบริษัท ต่อนุคคลภายนอกในกิจการที่เกี่ยวข้องและเป็นประโยชน์ต่อบริษัท
- 5) ดำเนินกิจการที่เกี่ยวข้องกับการบริหารงานทั่วไปของบริษัท

แต่ทั้งนี้ การอนุมัติรายการของผู้บริหารจะไม่รวมถึงการอนุมัติรายการที่ทำให้ผู้บริหารหรือบุคคลที่อาจมีความขัดแย้ง มีส่วน ได้เสียหรืออาจมีความขัดแย้งทางผลประโยชน์ในลักษณะอื่นใดกับบริษัท รวมทั้งรายการที่กำหนดให้ต้องขอความเห็นชอบจาก ผู้ถือหุ้นในการทำรายการที่เกี่ยวข้องกันและการได้มาหรือจำหน่ายไปซึ่งสินทรัพย์ของบริษัท เพื่อให้สอดคล้องกับข้อกำหนด ของตลาดหลักทรัพย์ในเรื่องดังกล่าว ยกเว้นรายการที่เป็นลักษณะเงื่อนไขทางการค้าปกติซึ่งคณะกรรมการได้กำหนดกรอบการ พิจารณาไว้อย่างชัดเจนแล้ว

ค่าตอบแทนผู้บริหาร

ค่าตอบแทนที่เป็นตัวเงิน

ค่าตอบแทนผู้บริหารจำนวน 5 ท่าน*

ประเภทค่าตอบแทน	ปี 2567	ปี 2568
เงินเดือน และค่าตอบแทนอื่น	32.48 ล้านบาท	33.08 ล้านบาท

เกณฑ์เงินสด

*ปี 2567 - เมษายน 2568 รวมดร.พัลลภ จุติณัฐชนน

7.5 ข้อมูลเกี่ยวกับพนักงาน

	ปี 2567	ปี 2568
จำนวนพนักงาน	1,161	1,166

การจัดสวัสดิการและสิทธิประโยชน์

บริษัทมีการตั้งกองทุนเพื่อการเกษียณอายุให้แก่พนักงาน โดยพนักงานประจำที่เกษียณอายุจะได้รับเงินชดเชยตามที่ กฎหมายกำหนด และผลประโยชน์อีกจำนวนหนึ่งเมื่อตอนเกษียณอายุ ซึ่งเป็นไปตามระเบียบของบริษัท อีกทั้งบริษัทยังได้จัด สวัสดิการและสิทธิประโยชน์ให้กับพนักงานในรูปแบบต่าง ๆ เช่น

- โบนัสประจำปี
- กองทุนสำรองเลี้ยงชีพ
- เงินช่วยเหลือในโอกาสหรือวาระต่างๆ เช่น การสมรส การจัดงานศพของพนักงานและครอบครัว
- เงินสนับสนุนกิจกรรมภายในฝ่าย เช่น การท่องเที่ยวประจำปี งานเลี้ยงสังสรรค์ในวันปีใหม่
- การตรวจสุขภาพประจำปีโดยใช้อายุของพนักงานเป็นเกณฑ์ในการกำหนดโปรแกรมการตรวจ
- เครื่องแบบพนักงาน
- สิทธิวันลาและวันหยุดพักผ่อนตามที่กฎหมายกำหนด
- ห้องสันทนาการ ณ สำนักงานใหญ่ เช่น ห้องออกกำลังกาย สนามเทนนิส สระว่ายน้ำ (พร้อมห้องอาบน้ำ) และ สนามกอล์ฟ
- ประกาศเกียรติคุณและมอบรางวัลให้กับพนักงานดีเด่น และพนักงานเกษียณอายุ

ส่วนที่ 2 - การกำกับดูแลกิจการ

นโยบายการส่งเสริมคนพิการ

บริษัทฯ ได้เห็นถึงการยกระดับการพัฒนาคุณภาพชีวิตคนพิการให้ดีขึ้น และเพื่อเป็นการส่งเสริมให้คนพิการได้มีโอกาสแสดงความสามารถ สร้างรายได้ พึ่งพาตนเองได้ รวมทั้งเป็นการส่งเสริมให้คนพิการเป็นพลังสำคัญในการเสริมสร้างทางเศรษฐกิจของครอบครัวและประเทศต่อไป ทั้งนี้ ตามพระราชบัญญัติส่งเสริมและพัฒนาคุณภาพชีวิตคนพิการ พ.ศ. 2550 มีวัตถุประสงค์เพื่อส่งเสริมพัฒนาคุณภาพชีวิตคนพิการ ซึ่งมีบทบัญญัติเพื่อกำหนดมาตรการสำคัญเกี่ยวกับการส่งเสริมอาชีพและคุ้มครองการทำงานของผู้พิการ

พ.ร.บ.ส่งเสริมและพัฒนาคุณภาพชีวิตคนพิการ พ.ศ. 2550 และที่แก้ไขเพิ่มเติม โดยการจ้างงานผู้พิการตามมาตรา 33 และส่งเสริมอาชีพตามมาตรา 35 ในปี 2568 บริษัทฯ มีการจ้างผู้พิการเข้าทำงานในแผนกต่างๆ รวมจำนวน 13 คน ตามที่กฎหมายกำหนด

7.6 ข้อมูลสำคัญอื่น

ค่าตอบแทนผู้สอบบัญชี

ประเภทค่าตอบแทน	ปี 2567	ปี 2568
ค่าสอบบัญชี	1,963,000 บาท	1,963,000 บาท
ค่าตรวจสอบบัญชีส่งเสริมการลงทุน	65,000 บาท/ฉบับ	65,000 บาท/ฉบับ

8. รายงานผลการดำเนินงานสำคัญด้านการกำกับดูแลกิจการ

8.1 การปฏิบัติหน้าที่ของคณะกรรมการ

8.1.1 การสรรหากรรมการและผู้บริหาร

1 การสรรหากรรมการบริษัท

- คณะกรรมการประกอบด้วยกรรมการอย่างน้อยห้าคน โดยให้ที่ประชุมใหญ่ผู้ถือหุ้นเป็นผู้พิจารณาเลือกตั้ง
- ให้คณะกรรมการเลือกตั้งกรรมการด้วยกันเป็นประธานกรรมการ ประธานเจ้าหน้าที่บริหาร และตำแหน่งอื่นตามที่เห็นเหมาะสมด้วยก็ได้
- ในการประชุมสามัญประจำปีทุกครั้ง กรรมการจะต้องออกจากตำแหน่งอย่างน้อยจำนวนหนึ่งในสามโดยอัตรา ถ้าจำนวนกรรมการแบ่งออกเป็นสามส่วนไม่ได้ก็ให้ออกโดยจำนวนใกล้เคียงที่สุดกับส่วนหนึ่งในสาม
- ทั้งนี้ในข้อบังคับของบริษัทไม่ได้กำหนดวิธีการเลือกตั้งคณะกรรมการของบริษัทไว้ ดังนั้นการเลือกตั้งคณะกรรมการของบริษัทจะเป็นไปตามพระราชบัญญัติบริษัทมหาชนจำกัด ซึ่งในบริษัทมหาชนนั้นได้กำหนดวิธีการไว้เป็นพิเศษ เรียกว่า การลงคะแนนเสียงสะสม (cumulative voting) โดยมีหลักเกณฑ์ว่า
 1. ผู้ถือหุ้นคนหนึ่ง มีคะแนนเสียงเท่ากับจำนวนหุ้นที่ตนถือคูณด้วยจำนวนกรรมการที่จะเลือกตั้ง
 2. ผู้ถือหุ้นแต่ละคน จะใช้คะแนนเสียงที่มีอยู่ทั้งหมดตามข้อ 1. เลือกตั้งบุคคลเดียวหรือหลายคนเป็นกรรมการก็ได้ ในกรณีที่เลือกตั้งหลายคนเป็นกรรมการจะแบ่งคะแนนเสียงให้แก่ผู้ใดมากที่สุดก็ได้
 3. บุคคลซึ่งได้รับคะแนนเสียงสูงสุดตามลำดับลงมาเป็นผู้ได้รับการเลือกตั้งเป็นกรรมการเท่าจำนวนกรรมการที่พึงจะมี ถ้าผู้ได้รับการเลือกตั้งในลำดับถัดมามีคะแนนเสียงเท่ากัน ก็จะใช้วิธีจับสลากเพื่อให้ได้กรรมการที่บริษัทพึงจะมี

ส่วนที่ 2 - การกำกับดูแลกิจการ



2 กรรมการอิสระ

บริษัทมีกรรมการอิสระ 3 ท่านซึ่งประวัติของแต่ละท่านรวมอยู่ในประวัติกรรมการบริษัทในรายงานประจำปี (แบบ 56-1 One Report) เล่มนี้

คุณสมบัติกรรมการอิสระของบริษัท มีดังนี้

- ไม่ได้ถือหุ้นของบริษัท บริษัทในเครือ บริษัทร่วม หรือบริษัทที่เกี่ยวข้อง ทั้งทางตรงและทางอ้อม
- ไม่มีส่วนร่วมในการบริหารงานในบริษัท บริษัทในเครือ บริษัทร่วม หรือบริษัทที่เกี่ยวข้อง และไม่ได้รับเงินเดือนประจำจากบริษัท บริษัทในเครือ บริษัทร่วม หรือบริษัทที่เกี่ยวข้อง
- ไม่มีผลประโยชน์หรือส่วนได้เสียไม่ว่าทางตรงหรือทางอ้อมทั้งในด้านการเงินและบริหารงานของบริษัท บริษัทในเครือ บริษัทร่วม หรือบริษัทที่เกี่ยวข้อง
- ไม่ใช่เป็นผู้ที่เกี่ยวข้องหรือญาติสนิทของผู้บริหารหรือผู้ถือหุ้นรายใหญ่ของบริษัท บริษัทในเครือ บริษัทร่วม หรือบริษัทที่เกี่ยวข้อง
- ไม่ได้รับการแต่งตั้งขึ้นเป็นตัวแทนเพื่อรักษาผลประโยชน์ของกรรมกรของบริษัท ผู้ถือหุ้นรายใหญ่ หรือผู้ถือหุ้นซึ่งเป็นผู้ที่เกี่ยวข้องกับผู้ถือหุ้นรายใหญ่ของบริษัท
- มีความรู้ ความสามารถปฏิบัติหน้าที่ในฐานะกรรมการอิสระ สามารถปฏิบัติหน้าที่และแสดงความเห็นหรือรายงานผลการปฏิบัติงานตามหน้าที่ที่ได้รับมอบหมายจากคณะกรรมการของบริษัทได้โดยอิสระ โดยไม่อยู่ภายใต้การควบคุมของผู้บริหารหรือผู้ถือหุ้นรายใหญ่ของบริษัท รวมทั้งผู้ที่เกี่ยวข้องหรือญาติสนิทของบุคคลดังกล่าว

3 การแต่งตั้งประธานเจ้าหน้าที่บริหารและผู้บริหารระดับสูง

คณะกรรมการสรรหาและพิจารณาผลตอบแทนเป็นผู้ทำหน้าที่พิจารณาทบทวนและให้คำแนะนำในการแต่งตั้งผู้บริหารระดับสูงและวางแผนการสืบทอดตำแหน่ง

8.1.2 การเข้าร่วมประชุมคณะกรรมการ

ในปี 2568 ที่ผ่านมามีการประชุมคณะกรรมการบริษัทและกรรมการชุดย่อย และมีกรรมการเข้าร่วมประชุมสรุปได้ดังนี้

รายชื่อ	จำนวนครั้งที่เข้าประชุม / จำนวนครั้งที่ประชุม ปี 2568			
	คณะกรรมการบริษัท	คณะกรรมการตรวจสอบ	คณะกรรมการสรรหาและพิจารณาผลตอบแทน	การประชุมสามัญผู้ถือหุ้น
นายอภิรักษ์ วานิช	4/4	-	2/2	1/1
นายเอนก พนาภิชน	4/4	4/4	2/2	1/1
ดร.พจนา มาโนช*	0/4	-	-	0/1
นางสาวกาญจนา วานิช	4/4	-	-	1/1
ดร. พรต ซอโสตถิกุล	4/4	-	2/2	1/1
นายปราโมทย์ พรประภา	4/4	4/4	-	1/1
นายชานนท์ ไสภณพิช	4/4	4/4	-	1/1
นายแฮร์รี โทมัส บร็อค	4/4	-	-	1/1
ดร. พลภัฏฐ์ วิฑิตินัฐชนน	1/4	-	-	1/1
นายณัฐพงศ์ ดัชณาภิรมย์**	3/4	-	-	-

*ไม่สามารถเข้าร่วมประชุมได้เนื่องจากปัญหาด้านสุขภาพ

**ได้รับการแต่งตั้งเป็นกรรมการบริหารเพื่อแทนดร.พลภัฏฐ์ วิฑิตินัฐชนน เมื่อวันที่ 25 เมษายน 2568

ส่วนที่ 2 - การกำกับดูแลกิจการ

8.1.3 การจ่ายค่าตอบแทนกรรมการ

ค่าตอบแทนกรรมการบริษัท ยูนิวานิชน้ำมันปาล์ม จำกัด (มหาชน) บริษัทฯ กำหนดนโยบายในการจ่ายค่าตอบแทนกรรมการโดยคำนึงถึงความเป็นธรรมและเหมาะสม สะท้อนถึงหน้าที่ความรับผิดชอบ ความสำเร็จในการปฏิบัติงานที่เชื่อมโยงกับผลประโยชน์ของปวงชนชาวไทย ปัจจัยแวดล้อมอื่นที่เกี่ยวข้อง ตลอดจนพิจารณาเปรียบเทียบกับอัตราค่าตอบแทนของบริษัทอื่นที่อยู่ในอุตสาหกรรมเดียวกันหรือใกล้เคียงกับบริษัท คณะกรรมการบริษัทผ่านคณะกรรมการสรรหาและพิจารณาผลตอบแทนพิจารณาแล้วเห็นว่า ค่าตอบแทนกรรมการบริษัทอยู่ในอัตราที่เหมาะสม รวมทั้งเพียงพอที่จะจูงใจและรักษากรรมการที่มีคุณภาพไว้กับบริษัทฯ ในรูปแบบค่าตอบแทนรายเดือน ค่าเบี้ยประชุมของกรรมการและกรรมการชุดย่อย และเงินรางวัลจากผลงานประจำปี ในวงเงินรวมไม่เกิน 15 ล้านบาท และในการประชุมสามัญผู้ถือหุ้นครั้งที่ 56 ประจำปี 2568 วันที่ 25 เมษายน 2568 ได้มีมติอนุมัติค่าตอบแทนของคณะกรรมการ ดังนี้

- ค่าตอบแทนกรรมการ

รายละเอียดค่าตอบแทน	อัตราค่าตอบแทนรายเดือน (บาท)	
	ปี 2567	ปี 2568
ค่าตอบแทนกรรมการบริษัท	37,500	37,500
ค่าตอบแทนประธานกรรมการ	56,250	56,250
ค่าใช้จ่ายประธานกรรมการ	183,000	183,000
ผลประโยชน์อื่นใด	-ไม่มี-	-ไม่มี-

- ค่าเบี้ยประชุมกรรมการ

รายละเอียดค่าตอบแทน	อัตราค่าตอบแทน (ต่อครั้ง)	
	ปี 2567	ปี 2568
กรรมการบริษัท (ที่ไม่ใช่ผู้บริหาร)	30,000	30,000
ประธานกรรมการตรวจสอบ	45,000	45,000
กรรมการตรวจสอบ	37,500	37,500
กรรมการสรรหาและพิจารณาผลตอบแทน	30,000	30,000
กรรมการกำกับกลยุทธ์	30,000	30,000

- เงินรางวัลประจำปี (โบนัส)

รายละเอียดค่าตอบแทน	อัตราค่าตอบแทนประจำปี (บาท)			
	ปี 2567		ปี 2568	
เงินรางวัลประจำปี (โบนัส)	ROE	อัตราโบนัส ต่อ รายได้รวม	ROE	อัตราโบนัส ต่อ รายได้รวม
	* บริษัทฯจะจ่ายโบนัสให้กรรมการที่ไม่ใช่ผู้บริหารในกรณีที่บริษัทมีอัตราผลตอบแทนจากส่วนของผู้ถือหุ้น (ROE) เกิน 10%		* บริษัทฯจะจ่ายโบนัสให้กรรมการที่ไม่ใช่ผู้บริหารในกรณีที่บริษัทมีอัตราผลตอบแทนจากส่วนของผู้ถือหุ้น (ROE) เกิน 10%	
	0 - 10%	0%	0 - 10%	0%
	10 - 14.99%	0.02%	10 - 14.99%	0.02%
	มากกว่า 15%	0.03%	มากกว่า 15%	0.03%

ส่วนที่ 2 - การกำกับดูแลกิจการ



ค่าตอบแทนคณะกรรมการ

ประเภทค่าตอบแทน	ปี 2567	ปี 2568
ค่าตอบแทนกรรมการ, ค่าเบี้ยประชุม และเงินรางวัลประจำปี (โบนัส)	11.48 ล้านบาท	12.77 ล้านบาท

8.1.4 การกำกับดูแลบริษัทย่อยและบริษัทร่วม

คณะกรรมการบริษัทมีการกำกับดูแลที่ทำให้สามารถควบคุมดูแลการจัดการ และรับผิดชอบการดำเนินงานของบริษัทย่อย และบริษัทร่วม เพื่อดูแลผลประโยชน์ในเงินลงทุนของบริษัท ซึ่งรวมถึง

- การส่งบุคคลเพื่อเป็นตัวแทนของบริษัทฯ ไปดำรงตำแหน่งกรรมการและผู้บริหารตามสัดส่วนการถือหุ้น โดยคณะกรรมการบริษัทเป็นผู้พิจารณาแต่งตั้งบุคคลเป็นกรรมการผู้แทน
- การกำหนดแนวทางการกำกับดูแลบริษัทร่วมทุนให้กรรมการผู้แทนถือปฏิบัติเพื่อให้การดำเนินธุรกิจของบริษัทย่อย บริษัทร่วม และ บริษัทร่วมทุนเป็นไปในแนวทางเดียวกัน สอดคล้องกับแนวนโยบายของบริษัทฯ และกฎหมายที่เกี่ยวข้อง
- การจัดให้มีนโยบายการกำกับดูแลกิจการที่ดี และระบบการควบคุมภายในที่ครอบคลุมเหมาะสมและเพียงพอในบริษัทย่อยของบริษัทฯ
- การกำกับดูแลการเปิดเผยข้อมูลฐานะการเงินและผลการดำเนินงาน รวมถึงการทำรายการสำคัญให้ถูกต้องสอดคล้องกับหลักเกณฑ์ของบริษัทฯ

เพื่อให้สามารถควบคุมดูแลการจัดการดำเนินงานของบริษัทย่อย คณะกรรมการบริษัทได้ส่งบุคคลเพื่อเป็นตัวแทนบริษัทไปเป็นกรรมการในบริษัทย่อยโดยตัวแทนดังกล่าว ณ วันที่ 31 ธันวาคม 2568 มีรายชื่อดังต่อไปนี้

ชื่อ - นามสกุล	ตำแหน่ง		
	บมจ. ยูนิวานิชน้ำมันปาล์ม (ประเทศไทย)	บริษัท ยูนิวานิช อะกรี บิซิเนส คอร์ปอเรชั่น (ประเทศฟิลิปปินส์)	บริษัท ยูนิวานิช คาร์เมน ปาล์มออย คอร์ปอเรชั่น (ประเทศฟิลิปปินส์)
1. นายอภิรักษ์ วานิช	ประธานกรรมการ	ประธานกรรมการ	กรรมการ
2. นายเอนก พนาอภิชน	ประธานกรรมการตรวจสอบ		
3. ดร.พจนา มาโนช	กรรมการ		
4. นางสาวกาญจนา วานิช	กรรมการ		
5. ดร. พรต ซอไสตติกุล	กรรมการ		
6. นายปราโมทย์ พรประภา	กรรมการตรวจสอบ		
7. นายชานนท์ โสภณพนิช	กรรมการตรวจสอบ		
8. นายเสรี ปรือค	กรรมการ / ประธานเจ้าหน้าที่บริหาร	กรรมการ / ประธานเจ้าหน้าที่บริหาร	กรรมการ / ประธานเจ้าหน้าที่บริหาร
9. นายฉัฐพงศ์ ดัชฌาภิรมย์	กรรมการบริหาร	กรรมการ / ผู้จัดการฝ่ายการเงิน	ผู้จัดการฝ่ายการเงิน

ส่วนที่ 2 - การกำกับดูแลกิจการ

8.2 การประเมินผลการปฏิบัติงานที่ของคณะกรรมการบริษัท คณะกรรมการชุดย่อย

บริษัทฯ จัดให้มีการประเมินผลการปฏิบัติงานของคณะกรรมการบริษัทและคณะกรรมการชุดย่อยแบบทั้งคณะและรายบุคคลด้วยตนเองอย่างน้อยปีละ 1 ครั้ง เพื่อให้เป็นกรอบในการตรวจสอบการปฏิบัติงานว่าในระหว่างปีที่ผ่านมาคณะกรรมการมีการปฏิบัติงานครบถ้วนเหมาะสมตามขอบเขตอำนาจหน้าที่และเป็นไปตามหลักเกณฑ์การกำกับดูแลกิจการที่ดี การประเมินแบ่งออกเป็น 3 แบบ ได้แก่

1. การประเมินผลการปฏิบัติงานของคณะกรรมการบริษัททั้งคณะ
2. การประเมินผลการปฏิบัติงานของกรรมการบริษัทรายบุคคล (ประเมินตนเอง)
3. การประเมินผลการปฏิบัติงานของคณะกรรมการชุดย่อย

สำหรับการประเมินผลการปฏิบัติงานทุกแบบ ประกอบด้วย 6 หัวข้อได้แก่ : 1) โครงสร้างและคุณสมบัติของคณะกรรมการ 2) บทบาท หน้าที่ และความรับผิดชอบของคณะกรรมการ 3) การประชุมคณะกรรมการ 4) การทำหน้าที่กรรมการ 5) ความสัมพันธ์ของฝ่ายจัดการ 6) การพัฒนาตนเองของกรรมการและการพัฒนาผู้บริหาร ทั้ง 6 แบบ มีเกณฑ์การประเมินผล คิดเป็นร้อยละจากคะแนนเต็มในแต่ละข้อทั้งหมดมาประมวลผล ซึ่งกำหนดหลักเกณฑ์ ดังนี้

เท่ากับหรือมากกว่าร้อยละ 90	=	ดีเยี่ยม
เท่ากับหรือมากกว่าร้อยละ 80	=	ดีมาก
เท่ากับหรือมากกว่าร้อยละ 70	=	ดี
เท่ากับหรือมากกว่าร้อยละ 60	=	พอใช้
ต่ำกว่าร้อยละ 60	=	ควรปรับปรุง

ทั้งนี้ในปี 2568 ผลการประเมินการปฏิบัติงานของคณะกรรมการบริษัท คณะกรรมการรายบุคคลและคณะกรรมการชุดย่อย สรุปได้ดังนี้

การประเมินการปฏิบัติงาน	ผลประเมิน (%)
คณะกรรมการบริษัท	
1. คณะกรรมการบริษัท (ทั้งคณะ)	83.50
2. คณะกรรมการบริษัท (รายบุคคล)	86.26
คณะกรรมการชุดย่อย	
3. คณะกรรมการตรวจสอบ	89.82
4. คณะกรรมการการสรรหาและพิจารณาผลตอบแทน	98.46

8.3 การประเมินผลการปฏิบัติงานของผู้บริหารระดับสูง

คณะกรรมการสรรหาและพิจารณาผลตอบแทนเป็นผู้ประเมินผลการปฏิบัติงานของผู้บริหารระดับสูงของบริษัท โดยพิจารณาจากผลการดำเนินงานทางธุรกิจของบริษัท การดำเนินงานตามนโยบายที่ได้รับจากคณะกรรมการบริษัท ประกอบด้วยสถานะการณ์เศรษฐกิจและสังคมโดยรวม โดยคณะกรรมการจะนำข้อมูลที่ได้ไปใช้ในการพิจารณาค่าตอบแทนของผู้บริหารระดับสูงต่อไป

ส่วนที่ 2 - การกำกับดูแลกิจการ



รายงานคณะกรรมการตรวจสอบ

คณะกรรมการตรวจสอบของบริษัท ยูนิวานิชน้ำมันปาล์ม จำกัด (มหาชน) ได้รับการแต่งตั้งโดยมติคณะกรรมการบริษัท เมื่อวันที่ 29 กรกฎาคม พ.ศ. 2546 ณ วันที่ 31 ธันวาคม พ.ศ. 2568 คณะกรรมการตรวจสอบประกอบด้วยกรรมการอิสระ 3 ท่าน ได้แก่

นายเอนก พนาอภิชน	ประธานกรรมการตรวจสอบ
นายปราโมทย์ พรประภา	กรรมการตรวจสอบ
นายชานนท์ โสภณพนิช	กรรมการตรวจสอบ

ขอบเขตอำนาจหน้าที่ของคณะกรรมการตรวจสอบ ครอบคลุมการกำกับดูแลด้านการรายงานทางการเงิน ระบบการควบคุมภายใน การบริหารความเสี่ยง การปฏิบัติตามกฎหมายและข้อบังคับที่เกี่ยวข้อง รวมทั้งการพิจารณารายการเกี่ยวโยงกัน เพื่อให้มั่นใจว่าการดำเนินงานของบริษัทเป็นไปตามหลักการกำกับดูแลกิจการที่ดี

ในปี 2568 คณะกรรมการตรวจสอบได้จัดประชุมจำนวน 4 ครั้ง เพื่อหารือและพิจารณาร่วมกับฝ่ายจัดการและผู้ตรวจสอบภายใน โดยได้สอบทานงบการเงินประจำไตรมาสที่ผ่านการตรวจสอบโดยผู้สอบบัญชีรับอนุญาตก่อนนำเสนอต่อคณะกรรมการบริษัท รวมทั้งได้สอบทานงบการเงินรวมและงบการเงินเฉพาะกิจการประจำปี 2568 ร่วมกับฝ่ายบริหารและผู้สอบบัญชี คณะกรรมการมีความเห็นว่างบการเงินแสดงฐานะการเงิน ผลการดำเนินงาน และกระแสเงินสดของบริษัทอย่างถูกต้องตามที่ควรในสาระสำคัญ สอดคล้องกับมาตรฐานการรายงานทางการเงิน

มาตรฐานการบัญชีฉบับที่ 41 เรื่องเกษตรกรรม ถูกนำมาใช้ครั้งแรกในปี 2559 และยังคงใช้ต่อเนื่องในงบการเงินประจำปี พ.ศ. 2568 มาตรฐานการบัญชีฉบับนี้กำหนดให้บันทึกสินทรัพย์ชีวภาพ เช่น ผลปาล์มบนต้น เมล็ดพันธุ์และต้นกล้าในแปลงเพาะ ซึ่งการบันทึกรายการสินทรัพย์ตามมาตรฐานดังกล่าวไม่ส่งผลกระทบต่ออย่างมีสาระสำคัญต่องบการเงินประจำปี พ.ศ. 2568

ตามข้อเสนอแนะของคณะกรรมการตรวจสอบในปี 2568 ฝ่ายบริหารได้มอบหมายให้บริษัท กัลย์ดิษฐ์ แอดไวซอรี เซอร์วิส จำกัด ดำเนินการตรวจสอบภายในครอบคลุมกระบวนการจัดซื้อและการจัดการอะไหล่ กระบวนการจัดซื้อผลปาล์มสด และกระบวนการบริหารทรัพยากรบุคคล คณะกรรมการมีความเห็นว่าระบบการควบคุมภายในของบริษัทมีความเพียงพอและดำเนินการอย่างมีประสิทธิภาพตลอดปีที่ผ่านมา

คณะกรรมการตรวจสอบเห็นว่าผู้บริหารของบริษัทได้ปฏิบัติตามหน้าที่ตามกฎหมายและข้อกำหนดต่างๆ ที่เกี่ยวข้องกับการดำเนินธุรกิจของบริษัท รวมทั้งเห็นว่าในกรณีรายการเกี่ยวโยงกัน บริษัทได้ปฏิบัติตามข้อกำหนดของสำนักงานคณะกรรมการกำกับหลักทรัพย์ และตลาดหลักทรัพย์แห่งประเทศไทย ซึ่งไม่ก่อให้เกิดความขัดแย้งทางผลประโยชน์และเป็นไปตามหลักการกำกับดูแลกิจการที่ดี

คณะกรรมการตรวจสอบได้เสนอให้คณะกรรมการบริษัทพิจารณาแต่งตั้งบริษัท ไพร์ชวอเตอร์เฮาส์คูเปอร์ส เอบีเอส จำกัด เป็นผู้สอบบัญชีของบริษัทสำหรับปี 2569 โดยจะนำเสนอต่อที่ประชุมสามัญผู้ถือหุ้นเพื่ออนุมัติแต่งตั้งต่อไป

นายเอนก พนาอภิชน
ประธานกรรมการตรวจสอบ

ส่วนที่ 2 - การกำกับดูแลกิจการ

9. การควบคุมภายในและรายการระหว่างกัน

9.1 การควบคุมภายใน

ในระหว่างปี พ.ศ. 2526 - พ.ศ. 2541 ภายใต้การบริหารของบริษัทยูนิลีเวอร์ บริษัทมีระบบการควบคุมภายในซึ่งจะถูกรตรวจสอบเป็นระยะจากฝ่ายตรวจสอบภายในของยูนิลีเวอร์ ในปีพ.ศ.2546 บริษัทได้จัดตั้งหน่วยงานตรวจสอบภายในของบริษัท รายงานตรงต่อคณะกรรมการตรวจสอบซึ่งประกอบด้วยกรรมการอิสระของบริษัทสามท่าน

ในช่วงปี 2547-2548 คณะกรรมการตรวจสอบได้แต่งตั้งบริษัท บีดีโอ ริชฟิลด์ จำกัด ในกรุงเทพฯ ให้ดำเนินการประเมินความเสี่ยงและงานตรวจสอบในหน่วยงานที่สำคัญ ๆ เพื่อพัฒนางานด้านการตรวจสอบภายในของบริษัท

ในช่วงปี 2553-2561 คณะกรรมการตรวจสอบได้แต่งตั้ง บริษัท เคพีเอ็มจี ภูมิภาค ที่ปรึกษาธุรกิจ จำกัด เป็นผู้ตรวจสอบภายในของบริษัท เพื่อพัฒนาและปรับปรุงงานด้านการตรวจสอบภายในของบริษัท โดยมุ่งเน้นการประเมินความเสี่ยงและงานตรวจสอบภายในหน่วยงานที่สำคัญ

ในปี 2562 คณะกรรมการตรวจสอบได้แต่งตั้ง บริษัท แกรนท์ ธอร์นตัน จำกัด เป็นผู้ตรวจสอบขั้นตอนการปฏิบัติงาน ที่เกี่ยวข้องกับการควบคุมภายในของบริษัทฯ

ในปี 2563 - 2568 คณะกรรมการตรวจสอบได้แต่งตั้ง บริษัท กัลย์ดิษฐ์ แอดไวซอรี เซอร์วิสเชส จำกัด เป็นผู้ตรวจสอบขั้นตอนการปฏิบัติงาน ที่เกี่ยวข้องกับการควบคุมภายในของบริษัทฯ และได้จัดทำประเมินความเสี่ยงเพื่อวางแผนตรวจสอบ





9.2 รายการระหว่างกัน

บริษัทที่เกี่ยวข้อง	ความสัมพันธ์กับ บมจ.ยูนิวานิชน้ำมันปาล์ม	ลักษณะรายการ	มูลค่ารายการสำหรับปี (ล้านบาท)	
			2567	2568
รายการระหว่างกันสำหรับปีสิ้นสุด 31 ธันวาคม				
บริษัท ภูเก็ตโรงงานยาง จำกัด	มีกรรมการร่วมกันและ (หรือ) ผู้ถือหุ้นร่วมกันกับบริษัท	• บริษัทซื้อผลปาล์มสดในราคาตลาด	2.40	3.36
บริษัท เจียรวานิช จำกัด	มีกรรมการร่วมกันและ (หรือ) ผู้ถือหุ้นร่วมกันกับบริษัท	• บริษัทซื้อผลปาล์มสดในราคาตลาด	6.81	8.92
บริษัท เจียรวานิชการขนส่ง จำกัด	มีกรรมการร่วมกันและ (หรือ) ผู้ถือหุ้นร่วมกันกับบริษัท	• บริษัทใช้บริการทำเรือขนส่งสินค้าในราคาตลาด	15.50	16.63
Univanich Carmen Palm Oil Corporation (UCPOC)	เป็นบริษัทที่จัดตั้งที่ประเทศฟิลิปปินส์ ซึ่งเกิดจากการร่วมทุนระหว่าง UAC ที่เป็นบริษัทย่อยของ บมจ.ยูนิวานิช น้ำมันปาล์ม ถือหุ้นร้อยละ 51	• บริษัทคิดค่าบริการในการบริหารงาน จาก UCPOC ที่เป็นบริษัทย่อย	11.17	17.34
ลูกหนี้/เจ้าหนี้กิจการที่เกี่ยวข้องกัน ณ วันที่ 31 ธันวาคม				
Univanich Agribusiness Corporation (UAC)	เป็นบริษัทที่จัดตั้งที่ประเทศฟิลิปปินส์ ที่ บมจ.ยูนิวานิชน้ำมันปาล์ม ถือหุ้นร้อยละ 99.99	• บริษัทให้กู้ยืมเงินจำนวน 3 ล้านดอลลาร์สหรัฐต่ออเมริกา มีกำหนดเริ่มรับชำระคืนวันที่ 1 มกราคม 2569 โดยเงินกู้ดังกล่าวเป็นการให้กู้ยืมประเภทไม่มีหลักประกันและไม่คิดดอกเบี้ย	102.59	95.37
Univanich Carmen Palm Oil Corporation (UCPOC)	เป็นบริษัทที่จัดตั้งที่ประเทศฟิลิปปินส์ ซึ่งเกิดจากการร่วมทุนซึ่ง UAC ที่เป็นบริษัทย่อยของ บมจ.ยูนิวานิชน้ำมันปาล์ม ถือหุ้นร้อยละ 51	• บริษัทจ่ายล่วงหน้าเพื่อ UCPOC และค่าบริการในการบริหารงาน จาก UCPOC ที่เป็นบริษัทย่อย	36.47	10.89
บริษัท เจียรวานิชการขนส่ง จำกัด	มีกรรมการร่วมกันและ (หรือ) ผู้ถือหุ้นร่วมกันกับบริษัท	• บริษัทใช้บริการทำเรือขนส่งสินค้าในราคาตลาด	0.16	0.19

ความจำเป็นและความสมเหตุสมผลของรายการ

บริษัทคำนึงถึงความจำเป็นและความเหมาะสมเพื่อประโยชน์สูงสุดของบริษัทและผู้ถือหุ้นของบริษัท โดยบริษัทได้รับและจ่ายค่าตอบแทนในราคาตลาดที่ยุติธรรมที่แสดงในตารางข้างต้น

มาตรการหรือขั้นตอนการอนุมัติการทำรายการระหว่างกัน

- (ก) บริษัทมีการทำรายการระหว่างกันกับบุคคลที่อาจมีความขัดแย้ง โดยบุคคลที่อาจมีความขัดแย้งมิได้มีส่วนร่วมในการอนุมัติรายการดังกล่าว ทั้งนี้รายการดังกล่าวเป็นไปเพื่อการดำเนินธุรกิจหลักของบริษัท โดยมีนโยบายการกำหนดราคาและเงื่อนไขต่างๆ ในราคาตลาด ซึ่งสามารถเปรียบเทียบได้กับราคาที่เกิดขึ้นกับบุคคลที่สาม ตามที่ได้เปิดเผยไว้ในหมายเหตุประกอบงบการเงินของบริษัท และตามที่คณะกรรมการตรวจสอบได้แสดงความเห็นไว้
- (ข) บริษัทมีมาตรการที่จะปฏิบัติตามกฎหมายว่าด้วยหลักทรัพย์และตลาดหลักทรัพย์และข้อบังคับ ประกาศ คำสั่งหรือข้อกำหนดของตลาดหลักทรัพย์แห่งประเทศไทยอย่างเคร่งครัด โดยที่รายการที่กรรมการ ผู้บริหาร ผู้ถือหุ้นหรือบุคคลที่อาจมีความขัดแย้งมีส่วนได้เสีย บุคคลดังกล่าวจะไม่มีสิทธิออกเสียงอนุมัติการทำรายการนั้นๆ

ส่วนที่ 3 - งบการเงิน

รายงานของผู้สอบบัญชีรับอนุญาต

เสนอ ผู้ถือหุ้นและคณะกรรมการของบริษัท ยูนิวานิชน้ำมันปาล์ม จำกัด (มหาชน)

ความเห็น

ข้าพเจ้าเห็นว่า งบการเงินรวมและงบการเงินเฉพาะกิจการแสดงฐานะการเงินรวมของบริษัท ยูนิวานิชน้ำมันปาล์ม จำกัด (มหาชน) (บริษัท) และบริษัทย่อย (กลุ่มกิจการ) และฐานะการเงินเฉพาะกิจการของบริษัท ณ วันที่ 31 ธันวาคม พ.ศ. 2568 และผลการดำเนินงานรวมและผลการดำเนินงานเฉพาะกิจการ รวมถึงกระแสเงินสดรวมและกระแสเงินสดเฉพาะกิจการสำหรับปีสิ้นสุดวันเดียวกัน โดยถูกต้องตามที่ควรในสาระสำคัญตามมาตรฐานการรายงานทางการเงิน

งบการเงินที่ตรวจสอบ

งบการเงินรวมและงบการเงินเฉพาะกิจการประกอบด้วย

- งบฐานะการเงินรวมและงบฐานะการเงินเฉพาะกิจการ ณ วันที่ 31 ธันวาคม พ.ศ. 2568
- งบกำไรขาดทุนเบ็ดเสร็จรวมและงบกำไรขาดทุนเบ็ดเสร็จเฉพาะกิจการสำหรับปีสิ้นสุดวันเดียวกัน
- งบการเปลี่ยนแปลงส่วนของผู้ถือหุ้นรวมและงบการเปลี่ยนแปลงส่วนของผู้ถือหุ้นเฉพาะกิจการสำหรับปีสิ้นสุดวันเดียวกัน
- งบกระแสเงินสดรวมและงบกระแสเงินสดเฉพาะกิจการสำหรับปีสิ้นสุดวันเดียวกัน และ
- หมายเหตุประกอบงบการเงินรวมและงบการเงินเฉพาะกิจการซึ่งประกอบด้วยนโยบายการบัญชีที่มีสาระสำคัญและหมายเหตุเรื่องอื่น ๆ

เกณฑ์ในการแสดงความเห็น

ข้าพเจ้าได้ปฏิบัติตามตรวจสอบตามมาตรฐานการสอบบัญชี ความรับผิดชอบของข้าพเจ้าได้กล่าวไว้ในส่วนของความรับผิดชอบของผู้สอบบัญชีต่อการตรวจสอบงบการเงินรวมและงบการเงินเฉพาะกิจการในรายงานของข้าพเจ้า ข้าพเจ้ามีความเป็นอิสระจากกลุ่มกิจการและบริษัทตามประมวลจริยบรรณของผู้ประกอบวิชาชีพบัญชี รวมถึงมาตรฐานเรื่องความเป็นอิสระที่กำหนดโดยสภาวิชาชีพบัญชีในส่วนที่เกี่ยวข้องกับการตรวจสอบงบการเงินรวมและงบการเงินเฉพาะกิจการ และข้าพเจ้าได้ปฏิบัติตามความรับผิดชอบด้านจริยบรรณอื่น ๆ ตามประมวลจริยบรรณดังกล่าว ข้าพเจ้าเชื่อว่าหลักฐานการสอบบัญชีที่ข้าพเจ้าได้รับเพียงพอและเหมาะสมเพื่อใช้เป็นเกณฑ์ในการแสดงความเห็นของข้าพเจ้า

เรื่องสำคัญในการตรวจสอบ

เรื่องสำคัญในการตรวจสอบคือเรื่องต่าง ๆ ที่มีนัยสำคัญที่สุดตามดุลยพินิจของผู้ประกอบวิชาชีพของข้าพเจ้าในการตรวจสอบงบการเงินรวมและงบการเงินเฉพาะกิจการสำหรับรอบระยะเวลาปัจจุบัน ข้าพเจ้าได้ระบุเรื่อง การวัดมูลค่าสินทรัพย์ชีวภาพ - ต้นกล้าปาล์มที่อยู่ระหว่างการเพาะปลูกเพื่อขาย เป็นเรื่องสำคัญในการตรวจสอบและได้นำเรื่องนี้มาพิจารณาในบริบทของการตรวจสอบงบการเงินรวมและงบการเงินเฉพาะกิจการโดยรวมและในการแสดงความเห็นของข้าพเจ้า ทั้งนี้ ข้าพเจ้าไม่ได้แสดงความเห็นแยกต่างหากสำหรับเรื่องนี้



เรื่องสำคัญในการตรวจสอบ	วิธีการตรวจสอบ
<p>การวัดมูลค่าสินทรัพย์ชีวภาพ - ต้นกล้าปาล์มที่อยู่ระหว่างการเพาะปลูกเพื่อขาย</p> <p>ตามที่ได้กล่าวไว้ในหมายเหตุประกอบงบการเงินรวมและงบการเงินเฉพาะกิจการข้อ 4.6 เรื่องนโยบายการบัญชีเกี่ยวกับสินทรัพย์ชีวภาพ และข้อ 14 เรื่องสินทรัพย์ชีวภาพ ซึ่งกำหนดให้สินทรัพย์ชีวภาพวัดด้วยมูลค่ายุติธรรมหักต้นทุนในการขาย</p> <p>ณ วันที่ 31 ธันวาคม พ.ศ. 2568 ผู้บริหารได้ประมาณการมูลค่ายุติธรรมของต้นกล้าปาล์มที่อยู่ระหว่างการเพาะปลูกเพื่อขายของบริษัท เป็นจำนวนเงิน 72 ล้านบาท ในงบการเงินรวมและงบการเงินเฉพาะกิจการ ในการประเมินมูลค่ายุติธรรมของต้นกล้าปาล์มที่อยู่ระหว่างการเพาะปลูกเพื่อขายนั้น ผู้บริหารต้องใช้การประมาณการและดุลยพินิจที่สำคัญในการกำหนดข้อสมมติที่สำคัญต่าง ๆ เช่น จำนวนต้นกล้าปาล์มที่คาดว่าจะขายได้ ราคาขายต้นกล้าปาล์ม ต้นทุนในการเพาะปลูกต้นกล้าปาล์มจนพร้อมขาย และอัตราการอยู่รอด</p> <p>ข้าพเจ้าให้ความสำคัญในเรื่องนี้ เนื่องจากมูลค่ายุติธรรมของต้นกล้าปาล์มที่อยู่ระหว่างการเพาะปลูกเพื่อขาย มีสาระสำคัญต่องบการเงินรวมและงบการเงินเฉพาะกิจการ และเป็นเรื่องที่เกี่ยวข้องกับการใช้ดุลยพินิจที่สำคัญของผู้บริหารในการกำหนดข้อสมมติที่ใช้ในการประเมินความเป็นไปได้ของกระแสเงินสดในอนาคตของต้นกล้าปาล์มที่อยู่ระหว่างการเพาะปลูกเพื่อขาย</p>	<p>ข้าพเจ้าได้ทำการประเมินความเหมาะสมของข้อสมมติที่สำคัญที่ผู้บริหารใช้ในการประมาณการมูลค่ายุติธรรมของต้นกล้าปาล์มที่อยู่ระหว่างการเพาะปลูกเพื่อขาย โดยมีวิธีปฏิบัติดังนี้</p> <ul style="list-style-type: none"> • สอบถามผู้บริหารถึงความสมเหตุสมผลของข้อสมมติที่สำคัญที่ผู้บริหารใช้เพื่อประเมินความเป็นไปได้ของกระแสเงินสดในอนาคตที่คาดการณ์ไว้ เช่น <ul style="list-style-type: none"> - การประมาณการราคาขายของต้นกล้าปาล์ม โดยพิจารณาจากราคาขายในอดีต และปัจจุบัน รวมถึงเปรียบเทียบกับราคาขายของผู้ค้ารายอื่น และราคาขายที่เกิดขึ้นจริงหลังวันสิ้นรอบบัญชี - การประมาณการจำนวนต้นกล้าปาล์มที่คาดว่าจะขายได้และอัตราการอยู่รอด โดยพิจารณาข้อมูลในอดีตและปัจจุบัน และการคาดการณ์แนวโน้มความต้องการของตลาด รวมถึงการเปรียบเทียบกับจำนวนต้นกล้าที่ขายได้จริงหลังวันสิ้นรอบบัญชี • ทดสอบต้นทุนในการเพาะปลูกต้นกล้าปาล์มที่เกิดขึ้นจริงในระหว่างปี เพื่อประเมินความเหมาะสมของข้อมูลที่ใช้ในการประมาณการต้นทุนในการเพาะปลูกต้นกล้าปาล์มจนพร้อมขาย • เข้าร่วมสังเกตการณ์ตรวจนับต้นกล้าปาล์มที่อยู่ระหว่างการเพาะปลูกเพื่อขาย ณ วันสิ้นรอบบัญชี เพื่อนำมาใช้เป็นข้อมูลส่วนหนึ่งในการประเมินความสมเหตุสมผลของการประมาณการจำนวนต้นกล้าที่จะขายและความมีอยู่จริง • ทดสอบการคำนวณมูลค่ายุติธรรมของต้นกล้าปาล์มที่อยู่ระหว่างการเพาะปลูกเพื่อขายโดยใช้อัตราคิดลดที่เหมาะสม <p>จากการปฏิบัติงานตามวิธีการดังกล่าว ข้าพเจ้าพบว่าข้อสมมติที่ใช้ในการคำนวณมูลค่ายุติธรรมของสินทรัพย์ชีวภาพในส่วน of ต้นกล้าปาล์มที่อยู่ระหว่างการเพาะปลูกเพื่อขาย มีความสมเหตุสมผลตามหลักฐานการสนับสนุน</p>

ส่วนที่ 3 - งบการเงิน

ข้อมูลอื่น

กรรมการเป็นผู้รับผิดชอบต่อข้อมูลอื่น ข้อมูลอื่นประกอบด้วยข้อมูลซึ่งรวมอยู่ในรายงานประจำปีแต่ไม่รวมถึงงบการเงินรวมและงบการเงินเฉพาะกิจการ และรายงานของผู้สอบบัญชีที่อยู่ในรายงานนั้น ข้าพเจ้าคาดว่าข้าพเจ้าจะได้รับรายงานประจำปีภายหลังวันที่ในรายงานของผู้สอบบัญชีนี้

ความเห็นของข้าพเจ้าต่องบการเงินรวมและงบการเงินเฉพาะกิจการไม่ครอบคลุมถึงข้อมูลอื่น และข้าพเจ้าไม่ได้ให้ความเชื่อมั่นต่อข้อมูลอื่น

ความรับผิดชอบของข้าพเจ้าที่เกี่ยวข้องกับการตรวจสอบงบการเงินรวมและงบการเงินเฉพาะกิจการคือ การอ่านและพิจารณาว่าข้อมูลอื่นมีความขัดแย้งที่มีสาระสำคัญกับงบการเงินรวมและงบการเงินเฉพาะกิจการ หรือกับความรู้ที่ได้รับจากการตรวจสอบของข้าพเจ้า หรือปรากฏว่าข้อมูลอื่นมีการแสดงข้อมูลที่ขัดต่อข้อเท็จจริงอันเป็นสาระสำคัญหรือไม่

เมื่อข้าพเจ้าได้อ่านรายงานประจำปี หากข้าพเจ้าสรุปได้ว่าการแสดงข้อมูลที่ขัดต่อข้อเท็จจริงอันเป็นสาระสำคัญ ข้าพเจ้าต้องสื่อสารเรื่องดังกล่าวกับคณะกรรมการตรวจสอบ

ความรับผิดชอบของกรรมการต่องบการเงินรวมและงบการเงินเฉพาะกิจการ

กรรมการมีหน้าที่รับผิดชอบในการจัดทำและนำเสนองบการเงินรวมและงบการเงินเฉพาะกิจการเหล่านี้ โดยถูกต้องตามที่ควรตามมาตรฐานการรายงานทางการเงิน และรับผิดชอบเกี่ยวกับการควบคุมภายในที่กรรมการพิจารณาว่าจำเป็น เพื่อให้สามารถจัดทำงบการเงินรวมและงบการเงินเฉพาะกิจการที่ปราศจากการแสดงข้อมูลที่ขัดต่อข้อเท็จจริงอันเป็นสาระสำคัญไม่ว่าจะเกิดจากการทุจริตหรือข้อผิดพลาด

ในการจัดทำงบการเงินรวมและงบการเงินเฉพาะกิจการ กรรมการรับผิดชอบในการประเมินความสามารถของกลุ่มกิจการและบริษัทในการดำเนินงานต่อเนื่อง เปิดเผยเรื่องที่เกี่ยวข้องกับการดำเนินงานต่อเนื่อง (ตามความเหมาะสม) และการใช้เกณฑ์การบัญชีสำหรับการดำเนินงานต่อเนื่อง เว้นแต่กรรมการมีความตั้งใจที่จะเลิกกลุ่มกิจการและบริษัท หรือหยุดดำเนินงาน หรือไม่สามารถดำเนินงานต่อเนื่องต่อไปได้

คณะกรรมการตรวจสอบมีหน้าที่ช่วยกรรมการในการกำกับดูแลกระบวนการในการจัดทำรายงานทางการเงินของกลุ่มกิจการและบริษัท





ความรับผิดชอบของผู้สอบบัญชีต่อการตรวจสอบงบการเงินรวมและงบการเงินเฉพาะกิจการ

การตรวจสอบของข้าพเจ้ามีวัตถุประสงค์เพื่อให้ได้ความเชื่อมั่นอย่างสมเหตุสมผลว่างบการเงินรวมและงบการเงินเฉพาะกิจการโดยรวมปราศจากการแสดงข้อมูลที่ขัดต่อข้อเท็จจริงอันเป็นสาระสำคัญหรือไม่ ไม่ว่าจะเกิดจากการทุจริตหรือข้อผิดพลาด และเสนอรายงานของผู้สอบบัญชีซึ่งรวมความเห็นของข้าพเจ้าอยู่ด้วยความเชื่อมั่นอย่างสมเหตุสมผลคือความเชื่อมั่นในระดับสูง แต่ไม่ได้เป็นการรับประกันว่าการปฏิบัติงานตรวจสอบตามมาตรฐานการสอบบัญชีจะสามารถตรวจพบข้อมูลที่ขัดต่อข้อเท็จจริงอันเป็นสาระสำคัญที่มีอยู่ได้เสมอไป ข้อมูลที่ขัดต่อข้อเท็จจริงอาจเกิดจากการทุจริตหรือข้อผิดพลาด และถือว่ามีสาระสำคัญเมื่อคาดการณ์อย่างสมเหตุสมผลได้ว่ารายการที่ขัดต่อข้อเท็จจริงแต่ละรายการ หรือทุกรายการรวมกันจะมีผลต่อการตัดสินใจทางเศรษฐกิจของผู้ใช้งบการเงินรวมและงบการเงินเฉพาะกิจการเหล่านี้

ในการตรวจสอบของข้าพเจ้าตามมาตรฐานการสอบบัญชี ข้าพเจ้าได้ใช้ดุลยพินิจเชิงผู้ประกอบวิชาชีพและการสังเกต และสงสัยเชิงผู้ประกอบวิชาชีพตลอดการตรวจสอบ การปฏิบัติงานของข้าพเจ้ารวมถึง

- ระบุและประเมินความเสี่ยงจากการแสดงข้อมูลที่ขัดต่อข้อเท็จจริงอันเป็นสาระสำคัญในงบการเงินรวมและงบการเงินเฉพาะกิจการ ไม่ว่าจะเกิดจากการทุจริตหรือข้อผิดพลาด ออกแบบและปฏิบัติงานตามวิธีการตรวจสอบเพื่อตอบสนองต่อความเสี่ยงเหล่านั้น และได้หลักฐานการสอบบัญชีที่เพียงพอและเหมาะสมเพื่อเป็นเกณฑ์ในการแสดงความเห็นของข้าพเจ้า ความเสี่ยงที่ไม่พบข้อมูลที่ขัดต่อข้อเท็จจริงอันเป็นสาระสำคัญซึ่งเป็นผลมาจากการทุจริตจะสูงกว่าความเสี่ยงที่เกิดจากข้อผิดพลาด เนื่องจากการทุจริตอาจเกี่ยวกับการสมรู้ร่วมคิด การปลอมแปลงเอกสารหลักฐานการตั้งใจละเว้นการแสดงผล การแสดงผลที่ไม่ตรงตามข้อเท็จจริงหรือการแทรกแซงการควบคุมภายใน
- ทำความเข้าใจในระบบการควบคุมภายในที่เกี่ยวข้องกับการตรวจสอบ เพื่อออกแบบวิธีการตรวจสอบที่เหมาะสมกับสถานการณ์ แต่ไม่ใช่เพื่อวัตถุประสงค์ในการแสดงความเห็นต่อความมีประสิทธิภาพของการควบคุมภายในของกลุ่มกิจการและบริษัท
- ประเมินความเหมาะสมของนโยบายการบัญชีที่กรรมการใช้และความสมเหตุสมผลของประมาณการทางบัญชี และการเปิดเผยข้อมูลที่เกี่ยวข้องซึ่งจัดทำขึ้นโดยกรรมการ
- สรุปลักษณะความเหมาะสมของการใช้เกณฑ์การบัญชีสำหรับการดำเนินงานต่อเนื่องของกรรมการและจากหลักฐานการสอบบัญชีที่ได้รับ และประเมินว่ามีความไม่แน่นอนที่มีสาระสำคัญที่เกี่ยวกับเหตุการณ์หรือสถานการณ์ที่อาจเป็นเหตุให้เกิดข้อสงสัยอย่างมีนัยสำคัญต่อความสามารถของกลุ่มกิจการและบริษัทในการดำเนินงานต่อเนื่องหรือไม่ ถ้าข้าพเจ้าได้ข้อสรุปว่ามีความไม่แน่นอนที่มีสาระสำคัญ ข้าพเจ้าต้องกล่าวไว้ในรายงานของผู้สอบบัญชีของข้าพเจ้าโดยให้ข้อสังเกตถึงการเปิดเผยข้อมูลในงบการเงินรวมและงบการเงินเฉพาะกิจการที่เกี่ยวข้อง หรือถ้าการเปิดเผยดังกล่าวไม่เพียงพอ ความเห็นของข้าพเจ้าจะเปลี่ยนแปลงไป ข้อสรุปของข้าพเจ้าขึ้นอยู่กับหลักฐานการสอบบัญชีที่ได้รับจนถึงวันที่ในรายงานของผู้สอบบัญชีของข้าพเจ้า อย่างไรก็ตาม เหตุการณ์หรือสถานการณ์ในอนาคตอาจเป็นเหตุให้กลุ่มกิจการและบริษัทต้องหยุดการดำเนินงานต่อเนื่อง
- ประเมินการนำเสนอ โครงสร้างและเนื้อหาของงบการเงินรวมและงบการเงินเฉพาะกิจการโดยรวม รวมถึงการเปิดเผยข้อมูลว่างบการเงินรวมและงบการเงินเฉพาะกิจการแสดงรายการและเหตุการณ์ในรูปแบบที่ทำให้มีการนำเสนอข้อมูลโดยถูกต้องตามที่ควรหรือไม่
- วางแผนและปฏิบัติงานตรวจสอบกลุ่มกิจการเพื่อให้ได้รับหลักฐานการสอบบัญชีที่เหมาะสมอย่างเพียงพอเกี่ยวกับข้อมูลทางการเงินของกิจการหรือหน่วยธุรกิจภายในกลุ่มกิจการเพื่อใช้เป็นเกณฑ์ในการแสดงความคิดเห็นต่องบการเงินรวม ข้าพเจ้ารับผิดชอบต่อการกำหนดแนวทาง การควบคุมดูแล และการสอบทานงานตรวจสอบที่ทำเพื่อวัตถุประสงค์ของการตรวจสอบกลุ่มกิจการ ข้าพเจ้าเป็นผู้รับผิดชอบแต่เพียงผู้เดียวต่อความคิดเห็นของข้าพเจ้า

ส่วนที่ 3 - งบการเงิน

ข้าพเจ้าได้สื่อสารกับคณะกรรมการตรวจสอบในเรื่องต่าง ๆ ที่สำคัญซึ่งรวมถึงขอบเขตและช่วงเวลาของการตรวจสอบตามที่ได้วางแผนไว้ ประเด็นที่มีนัยสำคัญที่พบจากการตรวจสอบ และข้อบกพร่องที่มีนัยสำคัญในระบบการควบคุมภายในหากข้าพเจ้าได้พบในระหว่างการตรวจสอบของข้าพเจ้า

ข้าพเจ้าได้ให้คำรับรองแก่คณะกรรมการตรวจสอบว่า ข้าพเจ้าได้ปฏิบัติตามข้อกำหนดจรรยาบรรณที่เกี่ยวข้องกับความเป็นอิสระและได้สื่อสารกับคณะกรรมการตรวจสอบเกี่ยวกับความสัมพันธ์ทั้งหมด ตลอดจนเรื่องอื่นซึ่งข้าพเจ้าเชื่อว่าไม่มีเหตุผลที่บุคคลภายนอกอาจพิจารณาว่ากระทบต่อความเป็นอิสระและการดำเนินการเพื่อจัดอุปสรรคหรือมาตรการป้องกันของข้าพเจ้า (ถ้ามี)

จากเรื่อง que สื่อสารกับคณะกรรมการตรวจสอบ ข้าพเจ้าได้พิจารณาเรื่องต่าง ๆ ที่มีนัยสำคัญที่สุดในการตรวจสอบงบการเงินรวมและงบการเงินเฉพาะกิจการในรอบระยะเวลาปัจจุบันและกำหนดเป็นเรื่องสำคัญในการตรวจสอบ ข้าพเจ้าได้อธิบายเรื่องเหล่านี้ใน รายงานของผู้สอบบัญชี เว้นแต่กฎหมายหรือข้อบังคับไม่ให้เปิดเผยต่อสาธารณะเกี่ยวกับเรื่องดังกล่าว หรือในสถานการณ์ที่ ยกที่จะเกิดขึ้น ข้าพเจ้าพิจารณาว่าไม่ควรสื่อสารเรื่องดังกล่าวในรายงานของข้าพเจ้าเพราะการกระทำดังกล่าวสามารถคาดการณ์ได้อย่างสมเหตุสมผลว่าจะมีผลกระทบในทางลบมากกว่าผลประโยชน์ต่อส่วนได้เสียสาธารณะจากการสื่อสารดังกล่าว

บริษัท ไพร์ชวอเตอร์เฮาส์คูเปอร์ส เอบีเอส จำกัด

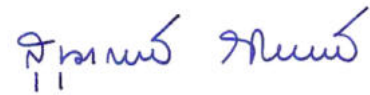

สุกumar วงศ์อริยาพร

ผู้สอบบัญชีรับอนุญาตเลขที่ 4843

กรุงเทพมหานคร

20 กุมภาพันธ์ พ.ศ. 2569





บริษัท ยูนิวานิชน้ำมันปาล์ม จำกัด (มหาชน)

งบฐานะการเงิน

ณ วันที่ 31 ธันวาคม พ.ศ. 2568

หมายเหตุ	งบการเงินรวม		งบการเงินเฉพาะกิจการ		
	พ.ศ. 2568 บาท	พ.ศ. 2567 บาท	พ.ศ. 2568 บาท	พ.ศ. 2567 บาท	
สินทรัพย์					
สินทรัพย์หมุนเวียน					
เงินสดและรายการเทียบเท่าเงินสด	9	1,341,022,726	694,217,455	967,458,092	469,497,968
สินทรัพย์ทางการเงินที่วัดมูลค่าด้วย วิธีราคาทุนตัดจำหน่าย	10	100,000,000	329,736,655	100,000,000	329,736,655
ลูกหนี้การค้าและลูกหนี้หมุนเวียนอื่น - สุทธิ	11	445,185,663	626,258,776	436,651,913	624,930,994
สินค้าคงเหลือ - สุทธิ	13	1,221,392,739	957,090,543	1,125,375,846	870,638,660
สินทรัพย์ชีวภาพ	14	96,677,074	129,790,438	96,677,074	129,790,438
เงินให้กู้ยืมระยะยาวแก่บริษัทย่อย ส่วนที่ถึงกำหนดชำระภายในหนึ่งปี	28 ค)	-	-	2,356,613	-
สินทรัพย์อนุพันธ์	6	391,841	-	391,841	-
สินทรัพย์หมุนเวียนอื่น	15	126,041,131	73,766,648	78,702,440	50,278,852
รวมสินทรัพย์หมุนเวียน		3,330,711,174	2,810,860,515	2,807,613,819	2,474,873,567
สินทรัพย์ไม่หมุนเวียน					
เงินลงทุนในบริษัทย่อย	16	-	-	21,011,417	21,011,417
เงินให้กู้ยืมระยะยาวแก่บริษัทย่อย	28 ค)	-	-	93,012,649	102,593,562
ที่ดิน อาคาร และอุปกรณ์ - สุทธิ	17	3,110,304,813	2,734,149,969	2,838,842,870	2,463,260,623
สินทรัพย์ไม่มีตัวตน - สุทธิ		2,821,298	4,600,476	2,821,298	4,600,476
สินทรัพย์สิทธิการไร่ - สุทธิ		10,014,449	11,215,820	-	-
สินทรัพย์ภาษีเงินได้รอการตัดบัญชี - สุทธิ	18	46,630,587	33,694,270	50,699,078	38,136,647
สินทรัพย์ไม่หมุนเวียนอื่น		23,441,681	26,237,098	4,802,478	7,486,609
รวมสินทรัพย์ไม่หมุนเวียน		3,193,212,828	2,809,897,633	3,011,189,790	2,637,089,334
รวมสินทรัพย์		6,523,924,002	5,620,758,148	5,818,803,609	5,111,962,901

หมายเหตุประกอบงบการเงินรวมและงบการเงินเฉพาะกิจการเป็นส่วนหนึ่งของงบการเงินนี้

ส่วนที่ 3 - งบการเงิน

บริษัท ยูนิวานิชน้ำมันปาล์ม จำกัด (มหาชน)

งบฐานะการเงิน (ต่อ)

ณ วันที่ 31 ธันวาคม พ.ศ. 2568

หมายเหตุ	งบการเงินรวม		งบการเงินเฉพาะกิจการ		
	พ.ศ. 2568	พ.ศ. 2567	พ.ศ. 2568	พ.ศ. 2567	
	บาท	บาท	บาท	บาท	
หนี้สินและส่วนของผู้ถือหุ้น					
หนี้สินหมุนเวียน					
เจ้าหนี้การค้าและเจ้าหนี้หมุนเวียนอื่น	19	136,768,930	105,352,713	113,859,992	94,019,773
หนี้สินที่เกิดจากสัญญา - หมุนเวียน		19,254,351	22,181,733	19,254,351	22,181,733
ส่วนของเงินกู้ยืมระยะยาวจากสถาบันการเงิน ที่ถึงกำหนดชำระภายในหนึ่งปี	20	-	11,034,889	-	-
ภาษีเงินได้ดินนุคคลค้างจ่าย		126,457,591	107,923,731	119,560,961	107,923,731
หนี้สินอนุพันธ์	6	-	21,174,010	-	21,174,010
หนี้สินหมุนเวียนอื่น		20,401,434	4,454,021	7,732,437	2,381,398
รวมหนี้สินหมุนเวียน		302,882,306	272,121,097	260,407,741	247,680,645
หนี้สินไม่หมุนเวียน					
เงินกู้ยืมระยะยาวจากสถาบันการเงิน	20	-	46,898,278	-	-
ภาระผูกพันผลประโยชน์พนักงาน	21	307,193,077	249,612,261	303,235,367	246,868,869
รวมหนี้สินไม่หมุนเวียน		307,193,077	296,510,539	303,235,367	246,868,869
รวมหนี้สิน		610,075,383	568,631,636	563,643,108	494,549,514
ส่วนของผู้ถือหุ้น					
ทุนเรือนหุ้น					
ทุนจดทะเบียน					
หุ้นสามัญ จำนวน 940,000,000 หุ้น					
มูลค่าที่ตราไว้หุ้นละ 0.50 บาท		470,000,000	470,000,000	470,000,000	470,000,000
ทุนที่ออกและชำระแล้ว					
หุ้นสามัญ จำนวน 940,000,000 หุ้น					
มูลค่าที่ได้รับชำระแล้วหุ้นละ 0.50 บาท		470,000,000	470,000,000	470,000,000	470,000,000
ส่วนเกินมูลค่าหุ้น		267,503,419	267,503,419	267,503,419	267,503,419
กำไรสะสม					
จัดสรรแล้ว - ทุนสำรองตามกฎหมาย	22	47,000,000	47,000,000	47,000,000	47,000,000
จัดสรรแล้ว - สำรองทั่วไป		20,000,000	20,000,000	20,000,000	20,000,000
ยังไม่ได้จัดสรร		4,799,000,554	4,006,383,217	4,450,657,082	3,812,909,968
องค์ประกอบอื่นของผู้ถือหุ้น		(33,724,933)	(7,457,562)	-	-
รวมส่วนของผู้ถือหุ้นของบริษัท		5,569,779,040	4,803,429,074	5,255,160,501	4,617,413,387
ส่วนได้เสียที่ไม่มีอำนาจควบคุม	24	344,069,579	248,697,438	-	-
รวมส่วนของผู้ถือหุ้น		5,913,848,619	5,052,126,512	5,255,160,501	4,617,413,387
รวมหนี้สินและส่วนของผู้ถือหุ้น		6,523,924,002	5,620,758,148	5,818,803,609	5,111,962,901

หมายเหตุประกอบงบการเงินรวมและงบการเงินเฉพาะกิจการเป็นส่วนหนึ่งของงบการเงินนี้



บริษัท ยูนิวานิชน้ำมันปาล์ม จำกัด (มหาชน)

งบกำไรขาดทุนเบ็ดเสร็จ
สำหรับปีสิ้นสุดวันที่ 31 ธันวาคม พ.ศ. 2568

หมายเหตุ	งบการเงินรวม		งบการเงินเฉพาะกิจการ	
	พ.ศ. 2568	พ.ศ. 2567	พ.ศ. 2568	พ.ศ. 2567
	บาท	บาท	บาท	บาท
รายได้จากการขายสินค้า	16,434,372,804	13,552,080,253	14,976,527,092	12,623,184,429
ต้นทุนขาย	(13,830,505,093)	(11,572,766,338)	(12,823,726,704)	(10,855,783,655)
กำไรขั้นต้น	2,603,867,711	1,979,313,915	2,152,800,388	1,767,400,774
รายได้อื่น	53,076,124	30,108,176	70,343,555	44,054,298
กำไร (ขาดทุน) ที่เกิดจากการเปลี่ยนแปลง ของมูลค่ายุติธรรมของสินทรัพย์ชีวภาพ 14	(26,558,456)	9,022,841	(26,558,456)	9,022,841
ค่าใช้จ่ายในการขายและต้นทุนในการจัดจำหน่าย	(300,257,102)	(241,838,704)	(246,144,008)	(201,223,471)
ค่าใช้จ่ายในการบริหาร	(219,435,740)	(178,975,672)	(166,785,847)	(146,127,810)
ผลขาดทุนด้านเครดิตที่คาดว่าจะเกิดขึ้น	(1,097,414)	(4,983,256)	(4,917,803)	(239,630)
กำไร (ขาดทุน) จากอัตราแลกเปลี่ยน - สุทธิ	123,798,929	45,026,540	121,859,696	52,542,336
กำไร (ขาดทุน) จากมูลค่ายุติธรรมของอนุพันธ์ ต้นทุนทางการเงิน	21,565,850	(23,313,081)	21,565,850	(23,313,081)
	(2,974,851)	(4,096,584)	-	-
กำไรก่อนภาษีเงินได้	2,251,985,051	1,610,264,175	1,922,163,375	1,502,116,257
ภาษีเงินได้ 26	(344,003,263)	(287,970,300)	(318,856,370)	(275,534,744)
กำไรสำหรับปี	1,907,981,788	1,322,293,875	1,603,307,005	1,226,581,513
กำไรขาดทุนเบ็ดเสร็จอื่น				
รายการที่จะไม่จัดประเภทรายการใหม่ไปยัง กำไรหรือขาดทุนในภายหลัง				
- การวัดมูลค่าใหม่ของภาระผูกพัน ผลประโยชน์หลังออกจากงาน 21	(31,983,292)	(40,178,141)	(31,949,864)	(40,178,141)
- ภาษีเงินได้ของรายการที่จะ ไม่จัดประเภทรายการใหม่ไปยัง กำไรหรือขาดทุนในภายหลัง 18	6,398,331	8,035,628	6,389,973	8,035,628
รวมรายการที่จะไม่จัดประเภทรายการใหม่ ไปยังกำไรหรือขาดทุนในภายหลัง	(25,584,961)	(32,142,513)	(25,559,891)	(32,142,513)
รายการที่จะจัดประเภทรายการใหม่ไปยัง กำไรหรือขาดทุนในภายหลัง				
- ผลต่างของอัตราแลกเปลี่ยนจากการ แปลงค่างบการเงิน	(53,932,876)	(27,268,265)	-	-
รวมรายการที่จะจัดประเภทรายการใหม่ ไปยังกำไรหรือขาดทุนในภายหลัง	(53,932,876)	(27,268,265)	-	-
กำไรขาดทุนเบ็ดเสร็จอื่นสำหรับปี - สุทธิจากภาษี	(79,517,837)	(59,410,778)	(25,559,891)	(32,142,513)
กำไรขาดทุนเบ็ดเสร็จรวมสำหรับปี	1,828,463,951	1,262,883,097	1,577,747,114	1,194,439,000

หมายเหตุประกอบงบการเงินรวมและงบการเงินเฉพาะกิจการเป็นส่วนหนึ่งของงบการเงินนี้

ส่วนที่ 3 - งบการเงิน

บริษัท ยูนิวานิชน้ำมันปาล์ม จำกัด (มหาชน)

งบกำไรขาดทุนเบ็ดเสร็จ (ต่อ)
สำหรับปีสิ้นสุดวันที่ 31 ธันวาคม พ.ศ. 2568

หมายเหตุ	งบการเงินรวม		งบการเงินเฉพาะกิจการ	
	พ.ศ. 2568 บาท	พ.ศ. 2567 บาท	พ.ศ. 2568 บาท	พ.ศ. 2567 บาท
การแบ่งปันกำไร				
ส่วนของผู้เป็นเจ้าของของบริษัท	1,758,190,014	1,268,842,339	1,603,307,005	1,226,581,513
ส่วนของส่วนได้เสียที่ไม่มีอำนาจควบคุม	149,791,774	53,451,536	-	-
	<u>1,907,981,788</u>	<u>1,322,293,875</u>	<u>1,603,307,005</u>	<u>1,226,581,513</u>
การแบ่งปันกำไรเบ็ดเสร็จรวม				
ส่วนของผู้เป็นเจ้าของของบริษัท	1,706,349,966	1,225,420,747	1,577,747,114	1,194,439,000
ส่วนของส่วนได้เสียที่ไม่มีอำนาจควบคุม 24	122,113,985	37,462,350	-	-
	<u>1,828,463,951</u>	<u>1,262,883,097</u>	<u>1,577,747,114</u>	<u>1,194,439,000</u>
กำไรต่อหุ้น - ส่วนของผู้เป็นเจ้าของของบริษัท				
กำไรต่อหุ้นขั้นพื้นฐาน 27	1.87	1.35	1.71	1.30

หมายเหตุประกอบงบการเงินรวมและงบการเงินเฉพาะกิจการเป็นส่วนหนึ่งของงบการเงินนี้



บริษัท ยูนิวานิชน้ำมันปาล์ม จำกัด (มหาชน)

งบการเงินเปลี่ยนแปลงส่วนของเจ้าของ
สำหรับปีสิ้นสุดวันที่ 31 ธันวาคม พ.ศ. 2568

		งบการเงินรวม									
		ส่วนของผู้เป็นเจ้าของบริษัท					องค์ประกอบอื่น				
หมายเหตุ	ยอดคงเหลือ ณ วันที่	กำไรสะสม		กำไรขาดทุน		ส่วนได้เสียที่ไม่มี		ส่วนได้เสียที่มี		รวมส่วนของผู้เป็นเจ้าของบริษัท	
		บาท	บาท	บาท	บาท	บาท	บาท	บาท	บาท	บาท	บาท
		ทุนที่ออกและชำระแล้ว	ส่วนเกิน	ทุนสำรอง	จัดสรรแล้ว	กำไรสะสม	ส่วนได้เสียที่ไม่มี	ส่วนได้เสียที่มี	ส่วนได้เสียที่ไม่มี	ส่วนได้เสียที่มี	รวมส่วนของผู้เป็นเจ้าของบริษัท
		บาท	บาท	บาท	บาท	บาท	บาท	บาท	บาท	บาท	บาท
		470,000,000	267,503,419	47,000,000	20,000,000	3,568,683,391	3,821,517	4,377,008,327	250,935,952	4,627,944,279	4,627,944,279
	เงินปันผลจ่าย	-	-	-	-	(799,000,000)	-	(799,000,000)	(39,700,864)	(838,700,864)	(838,700,864)
	กำไรเบ็ดเสร็จรวมสำหรับปี	-	-	-	-	1,236,699,826	(11,279,079)	1,225,420,747	37,462,350	1,262,883,097	1,262,883,097
	ยอดคงเหลือ ณ วันที่										
	31 ธันวาคม พ.ศ. 2567	470,000,000	267,503,419	47,000,000	20,000,000	4,006,383,217	(7,457,562)	4,803,429,074	248,697,438	5,052,126,512	5,052,126,512
	ยอดคงเหลือ ณ วันที่										
	1 มกราคม พ.ศ. 2568	470,000,000	267,503,419	47,000,000	20,000,000	4,006,383,217	(7,457,562)	4,803,429,074	248,697,438	5,052,126,512	5,052,126,512
	เงินปันผลจ่าย	-	-	-	-	(940,000,000)	-	(940,000,000)	(26,741,844)	(966,741,844)	(966,741,844)
	กำไรเบ็ดเสร็จรวมสำหรับปี	-	-	-	-	1,732,617,337	(26,267,371)	1,706,349,966	122,113,985	1,828,463,951	1,828,463,951
	ยอดคงเหลือ ณ วันที่										
	31 ธันวาคม พ.ศ. 2568	470,000,000	267,503,419	47,000,000	20,000,000	4,799,000,554	(33,724,933)	5,569,779,040	344,069,579	5,913,848,619	5,913,848,619

หมายเหตุประกอบงบการเงินรวมและงบการเงินเฉพาะกิจการเป็นส่วนหนึ่งของงบการเงินนี้

ส่วนที่ 3 - งบการเงิน

บริษัท ยูนิวานิชน้ำมันปาล์ม จำกัด (มหาชน)

งบการเปลี่ยนแปลงส่วนของผู้ถือหุ้น (ต่อ)
สำหรับปีสิ้นสุดวันที่ 31 ธันวาคม พ.ศ. 2568

		งบการเงินเฉพาะกิจการ						รวมส่วนของผู้ถือหุ้น
		กำไรสะสม						
หมายเหตุ	งบการเงินเฉพาะกิจการ	ส่วนเกิน		กำไรสะสม		ยังไม่ได้จัดสรร	บาท	
		มูลค่าหุ้น	ตามกฎหมาย	ทุนสำรอง	กำไรสะสม			
		บาท	บาท	บาท	บาท	บาท	บาท	
ยอดคงเหลือ ณ วันที่ 1 มกราคม พ.ศ. 2567		267,503,419	47,000,000	20,000,000	3,417,470,968	4,221,974,387		
เงินปันผลจ่าย	23	-	-	-	(799,000,000)	(799,000,000)		
กำไรเบ็ดเสร็จรวมสำหรับปี		-	-	-	1,194,439,000	1,194,439,000		
ยอดคงเหลือ ณ วันที่ 31 ธันวาคม พ.ศ. 2567		267,503,419	47,000,000	20,000,000	3,812,909,968	4,617,413,387		
ยอดคงเหลือ ณ วันที่ 1 มกราคม พ.ศ. 2568		267,503,419	47,000,000	20,000,000	3,812,909,968	4,617,413,387		
เงินปันผลจ่าย	23	-	-	-	(940,000,000)	(940,000,000)		
กำไรเบ็ดเสร็จรวมสำหรับปี		-	-	-	1,577,747,114	1,577,747,114		
ยอดคงเหลือ ณ วันที่ 31 ธันวาคม พ.ศ. 2568		267,503,419	47,000,000	20,000,000	4,450,657,082	5,255,160,501		

หมายเหตุประกอบงบการเงินรวมและงบการเงินเฉพาะกิจการเป็นส่วนหนึ่งของงบการเงินนี้



บริษัท ยูนิวานิชน้ำมันปาล์ม จำกัด (มหาชน)

งบกระแสเงินสด

สำหรับปีสิ้นสุดวันที่ 31 ธันวาคม พ.ศ. 2568

หมายเหตุ	งบการเงินรวม		งบการเงินเฉพาะกิจการ	
	พ.ศ. 2568 บาท	พ.ศ. 2567 บาท	พ.ศ. 2568 บาท	พ.ศ. 2567 บาท
กระแสเงินสดจากกิจกรรมดำเนินงาน				
กำไรก่อนภาษีเงินได้	2,251,985,051	1,610,264,175	1,922,163,375	1,502,116,257
รายการปรับปรุง				
(กำไร) ขาดทุนที่เกิดจากการเปลี่ยนแปลง ของมูลค่ายุติธรรมของสินทรัพย์ชีวภาพ14	26,558,456	(9,022,841)	26,558,456	(9,022,841)
(กำไร) ขาดทุนจากมูลค่ายุติธรรมของ อนุพันธ์ทางการเงิน	(21,565,850)	23,313,081	(21,565,850)	23,313,081
ผลขาดทุนด้านเครดิตที่คาดว่าจะเกิดขึ้น 11	1,097,413	4,983,256	4,917,802	239,630
ค่าเสื่อมราคาและค่าตัดจำหน่าย 25	228,727,461	227,128,432	190,053,138	182,001,379
กำไรจากการจำหน่าย ที่ดิน อาคาร และอุปกรณ์	(7,752,808)	(6,062,169)	(7,752,808)	(5,987,459)
(กำไร) ขาดทุนที่ยังไม่รับรู้จากผลต่าง ของอัตราแลกเปลี่ยน	(26,206,588)	(22,308,266)	7,224,300	688,201
ภาวะผูกพันผลประโยชน์พนักงาน 21	30,315,406	30,357,144	28,808,671	27,838,725
รายได้ดอกเบี้ยรับ	(10,145,127)	(15,867,078)	(10,074,729)	(18,713,749)
ต้นทุนทางการเงิน	2,974,851	4,096,584	-	-
กระแสเงินสดก่อนการเปลี่ยนแปลง ของเงินทุนหมุนเวียน	2,475,988,265	1,846,882,318	2,140,332,355	1,702,473,224
การเปลี่ยนแปลงของเงินทุนหมุนเวียน				
- ลูกหนี้การค้าและลูกหนี้หมุนเวียนอื่น	180,667,543	18,044,478	183,273,162	(136,852,885)
- สินค้าคงเหลือ	(264,302,196)	(476,959,150)	(254,737,186)	(485,574,975)
- สินทรัพย์ชีวภาพ	6,554,908	1,686,727	6,554,908	1,686,727
- สินทรัพย์หมุนเวียนอื่น	(52,274,483)	(18,582,485)	(28,423,588)	(11,424,719)
- สินทรัพย์ไม่หมุนเวียนอื่น	2,795,417	1,123,707	2,684,131	166,753
- เจ้าหนี้การค้าและเจ้าหนี้หมุนเวียนอื่น	33,508,294	(24,808,636)	22,665,453	(5,628,323)
- หนี้สินที่เกิดจากสัญญา	(2,927,382)	(33,963,808)	(2,927,382)	(33,963,808)
- หนี้สินหมุนเวียนอื่น	15,947,413	(4,293,438)	5,351,039	(5,416,263)
- เงินสดจ่ายภาวะผูกพันผลประโยชน์ พนักงาน 21	(4,392,037)	(3,032,065)	(4,392,037)	(3,032,064)
กระแสเงินสดได้มาจากการดำเนินงาน จ่ายภาษีเงินได้	2,391,565,742	1,306,097,648	2,070,380,855	1,022,433,667
	(338,405,720)	(267,156,431)	(313,391,598)	(231,416,837)
เงินสดสุทธิได้มาจากการดำเนินงาน	2,053,160,022	1,038,941,217	1,756,989,257	791,016,830

หมายเหตุประกอบงบการเงินรวมและงบการเงินเฉพาะกิจการเป็นส่วนหนึ่งของงบการเงินนี้

ส่วนที่ 3 - งบการเงิน

บริษัท ยูนิวานิชน้ำมันปาล์ม จำกัด (มหาชน)

งบกระแสเงินสด (ต่อ)
สำหรับปีสิ้นสุดวันที่ 31 ธันวาคม พ.ศ. 2568

หมายเหตุ	งบการเงินรวม		งบการเงินเฉพาะกิจการ	
	พ.ศ. 2568 บาท	พ.ศ. 2567 บาท	พ.ศ. 2568 บาท	พ.ศ. 2567 บาท
กระแสเงินสดจากกิจกรรมลงทุน				
เงินสดจ่ายเพื่อซื้อสินทรัพย์ทางการเงินที่วัดมูลค่าด้วยวิธีราคาทุนตัดจำหน่าย	(100,000,000)	(358,051,236)	(100,000,000)	(358,051,236)
เงินสดรับจากการไถ่ถอนสินทรัพย์ทางการเงินที่วัดมูลค่าด้วยวิธีราคาทุนตัดจำหน่าย	330,000,000	30,000,000	330,000,000	30,000,000
เงินสดจ่ายเพื่อซื้อที่ดิน อาคาร และอุปกรณ์	(630,589,845)	(370,986,830)	(567,547,728)	(340,900,907)
เงินสดรับจากการจำหน่ายที่ดิน อาคาร และอุปกรณ์	9,315,689	7,919,232	9,315,689	7,380,093
เงินสดจ่ายเพื่อซื้อสินทรัพย์ไม่มีตัวตน	(696,594)	-	(696,594)	-
เงินสดจ่ายล่วงหน้าค่าซื้อสินทรัพย์ถาวร	-	(4,975,041)	-	-
เงินสดรับจากการรับชำระหนี้เงินให้กู้ยืมแก่ผู้รับเหมา	-	845,067	-	845,067
เงินสดรับจากเงินให้กู้ยืมระยะยาวแก่บริษัทย่อย	-	-	-	42,475,860
เงินสดรับจากรายได้ดอกเบี้ย	9,969,899	15,752,095	9,899,500	14,347,009
เงินสดสุทธิใช้ไปในกิจกรรมลงทุน	(382,000,851)	(679,496,713)	(319,029,133)	(603,904,114)
กระแสเงินสดจากกิจกรรมจัดหาเงิน				
เงินสดจ่ายคืนเงินกู้ยืมจากสถาบันการเงิน	20 (56,523,788)	(17,400,775)	-	-
เงินปันผลจ่าย	23 (940,000,000)	(799,000,000)	(940,000,000)	(799,000,000)
เงินปันผลจ่ายให้แก่ส่วนได้เสียที่ไม่มีอำนาจควบคุม	23 (26,741,844)	(39,700,864)	-	-
ดอกเบี้ยจ่าย	(2,242,403)	(3,709,939)	-	-
เงินสดสุทธิใช้ไปในกิจกรรมจัดหาเงิน	(1,025,508,035)	(859,811,578)	(940,000,000)	(799,000,000)
เงินสดและรายการเทียบเท่าเงินสดเพิ่มขึ้น (ลดลง) สุทธิ	645,651,136	(500,367,074)	497,960,124	(611,887,284)
เงินสดและรายการเทียบเท่าเงินสดต้นปี	694,217,455	1,191,606,390	469,497,968	1,081,385,252
กำไรจากอัตราแลกเปลี่ยนของเงินสดและรายการเทียบเท่าเงินสด	1,154,135	2,978,139	-	-
เงินสดและรายการเทียบเท่าเงินสดสิ้นปี	9 1,341,022,726	694,217,455	967,458,092	469,497,968
รายการที่ไม่ใช่เงินสด				
ซื้อที่ดิน อาคาร และอุปกรณ์โดยยังไม่ได้ชำระเงิน	19 3,184,593	6,009,118	3,183,884	6,009,118

หมายเหตุประกอบงบการเงินรวมและงบการเงินเฉพาะกิจการเป็นส่วนหนึ่งของงบการเงินนี้



บริษัท ยูนิวานิชน้ำมันปาล์ม จำกัด (มหาชน)

หมายเหตุประกอบงบการเงินรวมและงบการเงินเฉพาะกิจการ
สำหรับปีสิ้นสุดวันที่ 31 ธันวาคม พ.ศ. 2568

1 ข้อมูลทั่วไป

บริษัท ยูนิวานิชน้ำมันปาล์ม จำกัด (มหาชน) (บริษัท) เป็นบริษัทมหาชนจำกัด และเป็นบริษัทจดทะเบียนในตลาดหลักทรัพย์แห่งประเทศไทย ที่เกิดจากการควบกิจการระหว่างบริษัท เจียรวานิชน้ำมันปาล์ม จำกัด บริษัท สยามปาล์มน้ำมันและอุตสาหกรรม จำกัด และบริษัท ไทยอุตสาหกรรมน้ำมันและสวนปาล์ม จำกัด ซึ่งเป็นการควบกิจการตามกฎหมายแพ่งและพาณิชย์

สถานที่ตั้งสำนักงานใหญ่ของบริษัทตั้งอยู่ที่ 258 ถนนอ่าวลึก-แหลมสัก อำเภออ่าวลึก จังหวัดกระบี่

บริษัทมีสาขา 5 แห่งซึ่งมีสถานที่ตั้งดังต่อไปนี้

- 1) สาขาปลายพระยา ตั้งอยู่ที่ 592 ถนนอ่าวลึก-พระแสง อำเภอปลายพระยา จังหวัดกระบี่
- 2) สาขาลำทับ ตั้งอยู่ที่ 142 หมู่ 1 ตำบลทุ่งไทรทอง อำเภอลำทับ จังหวัดกระบี่
- 3) สาขาชะอวด ตั้งอยู่ที่ 173/2 หมู่ 6 ตำบลท่าประจะ อำเภอชะอวด จังหวัดนครศรีธรรมราช
- 4) สาขาโซควิลลภา ตั้งอยู่ที่ 1/4 หมู่ 3 ตำบลคูระ อำเภอกูระบุรี จังหวัดพังงา
- 5) สาขาป่าบอน ตั้งอยู่ที่ 659 หมู่ 8 ตำบลป่าบอน อำเภอป่าบอน จังหวัดพัทลุง

เพื่อวัตถุประสงค์ในการรายงานข้อมูล จึงรวมเรียกบริษัทและบริษัทย่อยว่า “กลุ่มกิจการ”

กลุ่มกิจการประกอบกิจการหลักโดยทำธุรกิจด้านสวนปาล์ม การผลิตน้ำมันปาล์มดิบ น้ำมันเมล็ดในปาล์มดิบ มีหน่วยงานวิจัยและพัฒนาพันธุ์ปาล์ม และเมล็ดพันธุ์ปาล์ม และธุรกิจโรงผลิตกระแสไฟฟ้าก๊าซชีวภาพ (ก๊าซมีเทน)

งบการเงินรวมและงบการเงินเฉพาะกิจการนี้ได้รับอนุมัติจากคณะกรรมการบริษัทเมื่อวันที่ 20 กุมภาพันธ์ พ.ศ. 2569

2 เกณฑ์การจัดทำงบการเงิน

งบการเงินรวมและงบการเงินเฉพาะกิจการได้จัดทำขึ้นตามมาตรฐานการรายงานทางการเงินของไทยและข้อกำหนดภายใต้พระราชบัญญัติหลักทรัพย์และตลาดหลักทรัพย์

งบการเงินรวมและงบการเงินเฉพาะกิจการได้จัดทำขึ้นโดยใช้เกณฑ์ราคาทุนเดิมในการวัดมูลค่าขององค์ประกอบของงบการเงิน ยกเว้นตราสารอนุพันธ์และสินทรัพย์ชีวภาพ

การจัดทำงบการเงินให้สอดคล้องกับหลักการบัญชีที่รับรองทั่วไปในประเทศไทยกำหนดให้ใช้ประมาณการทางบัญชีที่สำคัญและการใช้วิจารณญาณของผู้บริหารตามกระบวนการในการนำนโยบายการบัญชีของกลุ่มกิจการไปถือปฏิบัติ กลุ่มกิจการเปิดเผยเรื่องการใช้วิจารณญาณของผู้บริหาร หรือรายการที่มีความซับซ้อน และรายการเกี่ยวกับข้อสมมติและประมาณการที่มีนัยสำคัญต่องบการเงินรวมและงบการเงินเฉพาะกิจการในหมายเหตุข้อ 7

งบการเงินรวมและงบการเงินเฉพาะกิจการฉบับภาษาอังกฤษจัดทำขึ้นจากงบการเงินตามกฎหมายที่เป็นภาษาไทย ในกรณีที่มีความขัดแย้งกันหรือมีการตีความในสองภาษาแตกต่างกัน ให้ใช้งบการเงินตามกฎหมายฉบับภาษาไทยเป็นหลัก

ส่วนที่ 3 - งบการเงิน

3 มาตรฐานการรายงานทางการเงินฉบับปรับปรุง

3.1 มาตรฐานการรายงานทางการเงินฉบับปรับปรุงที่มีผลบังคับใช้สำหรับรอบระยะเวลาบัญชีที่เริ่มในหรือหลังวันที่ 1 มกราคม พ.ศ. 2568 ไม่มีผลกระทบต่อที่มีนัยสำคัญต่อกลุ่มกิจการ

ก) การปรับปรุงมาตรฐานการบัญชีฉบับที่ 1 เรื่อง การนำเสนองบการเงิน อธิบายว่าหนี้สินจะถูกจัดประเภทเป็นหนี้สินหมุนเวียนหรือไม่หมุนเวียน ขึ้นอยู่กับสิทธิที่มีอยู่ ณ สิ้นรอบระยะเวลารายงาน การจัดประเภทจะไม่ได้รับผลกระทบจากความคาดหวังของกิจการหรือเหตุการณ์ภายหลังรอบระยะเวลารายงาน (เช่น การได้รับการยกเว้น หรือการละเมิดการดำรงสถานะของข้อตกลง (a breach of covenant))

การดำรงสถานะของข้อตกลง (covenant) ของการกู้ยืมจะไม่ส่งผลต่อการจัดประเภทหนี้สินเป็นหนี้สินหมุนเวียนหรือไม่หมุนเวียน ณ สิ้นรอบระยะเวลารายงานหากกิจการต้องปฏิบัติตามการดำรงสถานะดังกล่าวหลังจากวันสิ้นรอบระยะเวลารายงาน อย่างไรก็ตาม หากกิจการต้องปฏิบัติตามการดำรงสถานะก่อนหรือ ณ วันสิ้นรอบระยะเวลารายงาน ก็จะส่งผลต่อการจัดประเภทเป็นหนี้สินหมุนเวียนหรือไม่หมุนเวียน แม้ว่าการดำรงสถานะจะถูกทดสอบการปฏิบัติตามภายหลังรอบระยะเวลารายงานก็ตาม

การปรับปรุงดังกล่าวกำหนดให้เปิดเผยข้อมูลหากกิจการจัดประเภทหนี้สินเป็นหนี้สินไม่หมุนเวียนและหนี้สินนั้นขึ้นอยู่กับการดำรงสถานะที่กิจการต้องปฏิบัติตามภายใน 12 เดือนภายหลังรอบระยะเวลารายงาน ข้อมูลที่ต้องเปิดเผยรวมถึง:

- มูลค่าตามบัญชีของหนี้สิน
- ข้อมูลเกี่ยวกับการดำรงสถานะ และ
- ข้อเท็จจริงและสถานการณ์ (ถ้ามี) ที่บ่งชี้ว่ากิจการอาจมีความยากลำบากในการปฏิบัติตามการดำรงสถานะ

การปรับปรุงยังชี้แจงความหมายของ ‘การชำระ’ หนี้สินตามมาตรฐานการบัญชีฉบับที่ 1 เมื่อคู่สัญญา มีสิทธิเลือก เงื่อนไขของหนี้สิน ที่ให้สามารถชำระด้วยการโอนตราสารทุนของกิจการเองไม่มีผลต่อการจัดประเภทเป็นรายการหมุนเวียนหรือไม่หมุนเวียน หากกิจการจัดประเภทสิทธิเลือกนั้นเป็นตราสารทุน

การปรับปรุงต้องถูกนำมาถือปฏิบัติย้อนหลังตามข้อกำหนดปกติในมาตรฐานการบัญชีฉบับที่ 8 เรื่อง นโยบายการบัญชี การเปลี่ยนแปลงประมาณการทางบัญชีและข้อผิดพลาด

3.2 มาตรฐานการรายงานทางการเงินฉบับปรับปรุงที่นำมาถือปฏิบัติสำหรับรอบระยะเวลาบัญชีที่เริ่มในหรือหลังวันที่ 1 มกราคม พ.ศ. 2569 ไม่มีผลกระทบอย่างมีสาระสำคัญต่อกลุ่มกิจการ และกลุ่มกิจการไม่ได้นำมาถือปฏิบัติก่อนวันบังคับใช้

4 นโยบายการบัญชีที่มีสาระสำคัญ

4.1 เงินลงทุนในบริษัทย่อย

ในงบการเงินเฉพาะกิจการ เงินลงทุนในบริษัทย่อยบันทึกด้วยวิธีราคาทุน

4.2 สกูลเงินที่ใช้ในการดำเนินงานและสกูลเงินที่ใช้แนะนำเสนองบการเงิน

งบการเงินแสดงในสกูลเงินบาท ซึ่งเป็นสกูลเงินที่ใช้ในการดำเนินงานของกิจการและเป็นสกูลเงินที่ใช้แนะนำเสนองบการเงินของบริษัท



4 นโยบายการบัญชีที่มีสาระสำคัญ (ต่อ)

4.3 ลูกหนี้การค้า

ลูกหนี้การค้าวัดมูลค่าภายหลังการรับรู้รายการด้วยราคาทุนตัดจำหน่ายของสิ่งตอบแทนที่กิจการมีสิทธิในการได้รับชำระโดยปราศจากเงื่อนไข หักด้วยค่าเพื่อผลขาดทุนด้านเครดิตที่คาดว่าจะเกิดขึ้น

ทั้งนี้ การพิจารณาการด้อยค่าของลูกหนี้การค้าได้เปิดเผยในหมายเหตุข้อ 4.5 (ค)

4.4 สินค้างเหลือ

สินค้างเหลือแสดงด้วยราคาทุนหรือมูลค่าสุทธิที่จะได้รับแล้วแต่ราคาใดจะต่ำกว่า ราคาทุนของสินค้างคำนวณโดยวิธีตัวเฉลี่ยถ่วงน้ำหนัก

4.5 สินทรัพย์ทางการเงิน

ก) การรับรู้รายการและการตัดรายการ

ในการซื้อหรือได้มาหรือขายสินทรัพย์ทางการเงินโดยปกติ กลุ่มกิจการจะรับรู้รายการ ณ วันซื้อขายโดยกลุ่มกิจการจะตัดรายการสินทรัพย์ทางการเงินออกเมื่อสิทธิในการได้รับกระแสเงินสดจากสินทรัพย์นั้นสิ้นสุดลงหรือได้ถูกโอนไปและกลุ่มกิจการได้โอนความเสี่ยงและผลประโยชน์ที่เกี่ยวข้องกับการเป็นเจ้าของสินทรัพย์ออกไป

ในการรับรู้รายการเมื่อเริ่มแรก กลุ่มกิจการวัดมูลค่าของสินทรัพย์ทางการเงินด้วยมูลค่ายุติธรรมบวกต้นทุนการทำรายการซึ่งเกี่ยวข้องโดยตรงกับการได้มาซึ่งสินทรัพย์นั้นในกรณีสินทรัพย์ทางการเงินที่ไม่ได้วัดมูลค่าด้วย FVPL สำหรับสินทรัพย์ทางการเงินที่วัดมูลค่าด้วย FVPL กลุ่มกิจการจะรับรู้ต้นทุนการทำรายการที่เกี่ยวข้องเป็นค่าใช้จ่ายในกำไรหรือขาดทุน

ข) การจัดประเภทและการวัดมูลค่า

ตราสารหนี้

กลุ่มกิจการจัดประเภทสินทรัพย์ทางการเงินประเภทตราสารหนี้ โดยพิจารณาจาก ก) โมเดลธุรกิจในการบริหารสินทรัพย์ดังกล่าว และ ข) ลักษณะกระแสเงินสดตามสัญญาว่าเข้าเงื่อนไขของการเป็นเงินต้นและดอกเบี้ย (SPPI) หรือไม่

กลุ่มกิจการจะพิจารณาสินทรัพย์ทางการเงินซึ่งมีอนุพันธ์แฝงในภาพรวมว่าลักษณะกระแสเงินสดตามสัญญาว่าเข้าเงื่อนไขของการเป็นเงินต้นและดอกเบี้ย (SPPI) หรือไม่

การวัดมูลค่าสินทรัพย์ทางการเงินประเภทตราสารหนี้สามารถแบ่งได้เป็น 3 ประเภทดังนี้

- ราคาทุนตัดจำหน่าย - สินทรัพย์ทางการเงินที่กลุ่มกิจการถือไว้เพื่อรับชำระกระแสเงินสดตามสัญญาซึ่งประกอบด้วยเงินต้นและดอกเบี้ยเท่านั้น จะวัดมูลค่าด้วยราคาทุนตัดจำหน่าย และรับรู้รายได้ดอกเบี้ยจากสินทรัพย์ทางการเงินดังกล่าวตามวิธีอัตราดอกเบี้ยที่แท้จริงและแสดงในรายการรายได้อื่น กำไรหรือขาดทุนที่เกิดขึ้นจากการตัดรายการจะรับรู้โดยตรงในกำไรหรือขาดทุน และแสดงรายการในกำไร/ขาดทุนจากอัตราแลกเปลี่ยน รายการขาดทุนจากการด้อยค่าแสดงเป็นรายการแยกต่างหากในงบกำไรขาดทุนเบ็ดเสร็จ
- มูลค่ายุติธรรมผ่านกำไรขาดทุนเบ็ดเสร็จอื่น (FVOCI) - สินทรัพย์ทางการเงินที่กลุ่มกิจการถือไว้เพื่อ ก) รับชำระกระแสเงินสดตามสัญญาซึ่งประกอบด้วยเงินต้นและดอกเบี้ยเท่านั้น และ ข) เพื่อขาย จะวัดมูลค่าด้วย FVOCI และรับรู้การเปลี่ยนแปลงในมูลค่าของสินทรัพย์ทางการเงินผ่านกำไรขาดทุนเบ็ดเสร็จอื่น ยกเว้น 1) รายการขาดทุน/

ส่วนที่ 3 - งบการเงิน

4 นโยบายการบัญชีที่มีสาระสำคัญ (ต่อ)

กลับรายการจากการด้อยค่า 2) รายได้ดอกเบี้ยที่คำนวณตามวิธีอัตราดอกเบี้ยที่แท้จริง และ 3) กำไรขาดทุนจากอัตราแลกเปลี่ยน จะรับรู้ในกำไรหรือขาดทุน เมื่อกลุ่มกิจการตัดรายการสินทรัพย์ทางการเงินดังกล่าว กำไรหรือขาดทุนที่รับรู้สะสมไว้ในกำไรขาดทุนเบ็ดเสร็จอื่นจะถูกโอนจัดประเภทใหม่จากส่วนของเจ้าของไปยังกำไรหรือขาดทุนและแสดงในรายการกำไร/(ขาดทุน)อื่น รายได้ดอกเบี้ยจะแสดงในรายการรายได้อื่น กำไรขาดทุนจากอัตราแลกเปลี่ยนจะแสดงในรายการกำไร/(ขาดทุน)อื่น รายการขาดทุนจากการด้อยค่าแสดงเป็นรายการแยกต่างหากในงบกำไรขาดทุนเบ็ดเสร็จ

- มูลค่ายุติธรรมผ่านกำไรหรือขาดทุน (FVPL) - กลุ่มกิจการจะวัดมูลค่าสินทรัพย์ทางการเงินอื่นที่ไม่เข้าเงื่อนไขการวัดมูลค่าด้วยราคาทุนตัดจำหน่ายหรือ FVOCI ข้างต้น ด้วย FVPL โดยกำไรหรือขาดทุนที่เกิดจากการวัดมูลค่ายุติธรรมจะรับรู้ในกำไรหรือขาดทุนและแสดงเป็นรายการสุทธิในกำไร/(ขาดทุน)อื่นในรอบระยะเวลาที่เกิดรายการ

กลุ่มกิจการจะสามารถจัดประเภทเงินลงทุนในตราสารหนี้ใหม่ก็ต่อเมื่อมีการเปลี่ยนแปลงในโมเดลธุรกิจในการบริหารสินทรัพย์เท่านั้น

ตราสารทุน

กลุ่มกิจการวัดมูลค่าตราสารทุนด้วยมูลค่ายุติธรรม ในกรณีที่กลุ่มกิจการเลือกรับรู้กำไร/ขาดทุนจากมูลค่ายุติธรรมในกำไรขาดทุนเบ็ดเสร็จอื่น (FVOCI) กลุ่มกิจการจะไม่โอนจัดประเภทกำไร/ขาดทุนที่รับรู้สะสมดังกล่าวไปยังกำไรหรือขาดทุนเมื่อมีการตัดรายการเงินลงทุนในตราสารทุนดังกล่าวออกไป ทั้งนี้ เงินปันผลจากเงินลงทุนในตราสารทุนดังกล่าวจะรับรู้ในกำไรหรือขาดทุน และแสดงในรายการเงินปันผลรับ เมื่อกลุ่มกิจการมีสิทธิได้รับเงินปันผลนั้น

ค) การด้อยค่า

กลุ่มกิจการใช้วิธีอย่างง่าย (Simplified approach) ตาม TFRS 9 ในการรับรู้การด้อยค่าของลูกหนี้การค้า ตามประมาณการผลขาดทุนด้านเครดิตตลอดอายุของสินทรัพย์ดังกล่าวตั้งแต่วันที่กลุ่มกิจการเริ่มรับรู้ลูกหนี้การค้า

ในการพิจารณาผลขาดทุนด้านเครดิตที่คาดว่าจะเกิดขึ้น ผู้บริหารได้จัดกลุ่มลูกหนี้ตามความเสี่ยงด้านเครดิตที่มีลักษณะร่วมกันและตามกลุ่มระยะเวลาที่เกินกำหนดชำระ ผู้บริหารจึงได้ใช้อัตราผลขาดทุนด้านเครดิตของลูกหนี้ด้วยอัตราขาดทุนด้านเครดิตที่คาดว่าจะเกิดขึ้นพิจารณาจากลักษณะการจ่ายชำระในอดีต ข้อมูลผลขาดทุนด้านเครดิตจากประสบการณ์ในอดีต รวมทั้งข้อมูลและปัจจัยในอนาคตที่อาจมีผลกระทบต่อการจ่ายชำระของลูกหนี้

สำหรับสินทรัพย์ทางการเงินอื่นที่วัดมูลค่าด้วยราคาทุนตัดจำหน่าย และ FVOCI กลุ่มกิจการใช้วิธีการทั่วไป (General approach) ตาม TFRS 9 ในการวัดมูลค่าผลขาดทุนด้านเครดิตที่คาดว่าจะเกิดขึ้น ซึ่งกำหนดให้พิจารณาผลขาดทุนที่คาดว่าจะเกิดขึ้นภายใน 12 เดือนหรือตลอดอายุสินทรัพย์ ขึ้นอยู่กับว่ามีการเพิ่มขึ้นของความเสี่ยงด้านเครดิตอย่างมีนัยสำคัญหรือไม่ และรับรู้ผลขาดทุนจากการด้อยค่าตั้งแต่เริ่มรับรู้สินทรัพย์ทางการเงินดังกล่าว

กลุ่มกิจการประเมินความเสี่ยงด้านเครดิตของสินทรัพย์ทางการเงินดังกล่าว ณ ทุกสิ้นรอบระยะเวลารายงานว่ามี การเพิ่มขึ้นอย่างมีนัยสำคัญนับตั้งแต่การรับรู้รายการเมื่อแรกเริ่มหรือไม่ (เปรียบเทียบความเสี่ยงของการผิดสัญญาที่จะเกิดขึ้น ณ วันที่รายงาน กับความเสี่ยงของการผิดสัญญาที่จะเกิดขึ้น ณ วันที่รับรู้รายการเริ่มแรก)

ผลขาดทุนและการกลับรายการผลขาดทุนจากการด้อยค่าบันทึกในกำไรหรือขาดทุนเป็นรายการแยกต่างหาก





4 นโยบายการบัญชีที่มีสาระสำคัญ (ต่อ)

4.6 ลิขทรัพย์ชีวภาพ

ลิขทรัพย์ชีวภาพวัดด้วยมูลค่ายุติธรรมหักต้นทุนในการขาย มูลค่ายุติธรรมจะกำหนดจากมูลค่าปัจจุบันของกระแสเงินสดสุทธิจากลิขทรัพย์ทางชีวภาพที่คาดว่าจะได้รับ จากการประมาณการราคาตลาดของลิขทรัพย์ชีวภาพหักต้นทุนในการขาย

ลิขทรัพย์ชีวภาพประกอบด้วย ผลปาล์มบนต้น เมล็ดพันธุ์ปาล์มที่อยู่ระหว่างการเพาะ และต้นกล้าปาล์มที่อยู่ระหว่างการเพาะปลูกเพื่อขาย

ต้นปาล์มที่ปลูกเพื่อต้องการผลผลิตจัดเป็นพืชเพื่อการให้ผลผลิต ดังนั้นจึงแสดงรายการและบันทึกเป็นที่ดินอาคาร และอุปกรณ์ อย่างไรก็ตามผลปาล์มบนต้นถือเป็นลิขทรัพย์ชีวภาพจนกระทั่งถึงจุดเก็บเกี่ยว ผลปาล์มที่เก็บเกี่ยวแล้วจะโอนไปเป็นต้นทุนของสินค้าคงเหลือที่มูลค่ายุติธรรมหักต้นทุนในการขาย ณ จุดเก็บเกี่ยว

การเปลี่ยนแปลงในมูลค่ายุติธรรมหักต้นทุนในการขายของผลปาล์มบนต้น เมล็ดพันธุ์ปาล์มที่อยู่ระหว่างการเพาะ และต้นกล้าปาล์มที่อยู่ระหว่างการเพาะปลูกเพื่อขาย จะรับรู้ในกำไรหรือขาดทุน

4.7 ที่ดิน อาคาร และอุปกรณ์

ที่ดินวัดมูลค่าด้วยราคาทุนหักผลขาดทุนจากการด้อยค่าสะสม อาคารและอุปกรณ์วัดมูลค่าด้วยราคาทุนหักด้วยค่าเสื่อมราคาสะสมและผลขาดทุนจากการด้อยค่าสะสม

ที่ดินไม่มีราคาค่าเสื่อมราคา ค่าเสื่อมราคาของลิขทรัพย์อื่นคำนวณโดยใช้วิธีเส้นตรงเพื่อลดราคาทุนสุทธิจากมูลค่าคงเหลือตลอดอายุการให้ประโยชน์ที่ประมาณการไว้ของลิขทรัพย์ดังต่อไปนี้

ส่วนปรับปรุงที่ดิน	20 ปี
อาคารและโรงงาน	10 - 20 ปี
เครื่องจักรและอุปกรณ์	5 - 10 ปี
เครื่องตกแต่ง ติดตั้งและเครื่องใช้สำนักงาน	5 - 10 ปี
ยานพาหนะ	5 - 10 ปี

ต้นปาล์มที่ปลูกเพื่อต้องการผลผลิต ถือเป็นส่วนหนึ่งของที่ดิน อาคารและอุปกรณ์ และวัดมูลค่าด้วยราคาทุนเดิมหักค่าเสื่อมราคาสะสม และค่าเพื่อการด้อยค่า (ถ้ามี)

ต้นปาล์มแสดงตามราคาทุน ต้นทุนส่วนใหญ่ประกอบด้วย การล้มต้นปาล์มและการปรับสภาพพื้นที่การปรับหน้าดินและทำร่องน้ำการปลูกปาล์ม การปราบวัชพืชและการใส่ปุ๋ย ซึ่งเป็นต้นทุนที่เกี่ยวข้องกับการปลูกปาล์มตั้งแต่มิให้ผลผลิตจนกระทั่ง ต้นปาล์มให้ผลผลิต (ซึ่งใช้ระยะเวลาโดยประมาณ 2 - 3 ปี) ถือเป็นต้นทุนสวนปาล์ม

ค่าเสื่อมราคาของต้นปาล์มที่ปลูกเพื่อต้องการผลผลิต คำนวณโดยใช้วิธีเส้นตรง เพื่อลดราคาทุนตลอดอายุการให้ประโยชน์ที่ประมาณการไว้ ดังนี้

ต้นปาล์ม	20 ปี หรือ ตามระยะเวลาที่เหลือของสัมปทานที่เกี่ยวข้อง แล้วแต่จำนวนใดต่ำกว่า
----------	---

ต้นปาล์มที่ปลูกเพื่อต้องการผลผลิตจะถูกจัดประเภทเป็นลิขทรัพย์ที่ยังไม่พร้อมให้ผลผลิต จนกระทั่งผลผลิตสามารถเก็บเกี่ยวได้ในเชิงพาณิชย์ จึงจะถูกจัดประเภทเป็นลิขทรัพย์ที่พร้อมให้ผลผลิต และเริ่มคิดค่าเสื่อมราคา ต้นปาล์มที่ยังไม่พร้อมให้ผลผลิตวัดมูลค่าด้วยราคาทุนสะสม

4 นโยบายการบัญชีที่มีสาระสำคัญ (ต่อ)

4.8 หนี้สินทางการเงิน

ก) การจัดประเภท

กลุ่มกิจการจะพิจารณาจัดประเภทเครื่องมือทางการเงินที่กลุ่มกิจการเป็นผู้ออกเป็นหนี้สินทางการเงินหรือตราสารทุน โดยพิจารณาภาระผูกพันตามสัญญา

ข) การวัดมูลค่า

ในการรับรู้รายการเมื่อเริ่มแรกกลุ่มกิจการต้องวัดมูลค่าหนี้สินทางการเงินด้วยมูลค่ายุติธรรม และวัดมูลค่าหนี้สินทางการเงินทั้งหมดภายหลังการรับรู้รายการด้วยราคาทุนตัดจำหน่าย

ค) การตัดรายการและการเปลี่ยนแปลงเงื่อนไขของสัญญา

กลุ่มกิจการตัดรายการหนี้สินทางการเงินเมื่อภาระผูกพันที่ระบุในสัญญาได้มีการปฏิบัติตามแล้ว หรือได้มีการยกเลิกไป หรือสิ้นสุดลงแล้ว

4.9 ภาษีเงินได้ของรอบระยะเวลาปัจจุบันและภาษีเงินได้รอการตัดบัญชี

ภาษีเงินได้ประกอบด้วยภาษีเงินได้ของรอบระยะเวลาปัจจุบันและภาษีเงินได้รอการตัดบัญชี

ภาษีเงินได้ของรอบระยะเวลาปัจจุบันคือภาษีที่คาดว่าจะต้องจ่ายจากรายได้ทางภาษีในปี โดยใช้อัตราภาษีที่มีผลบังคับใช้อยู่ หรือที่คาดว่าจะมีผลบังคับใช้ภายในสิ้นรอบระยะเวลาที่รายงาน

สินทรัพย์ภาษีเงินได้รอการตัดบัญชีและหนี้สินภาษีเงินได้รอการตัดบัญชีจะแสดงหักกลบกันก็ต่อเมื่อกิจการมีสิทธิตามกฎหมายที่จะนำสินทรัพย์ภาษีเงินได้ของรอบระยะเวลาปัจจุบันมาหักกลบกับหนี้สินภาษีเงินได้ของรอบระยะเวลาปัจจุบัน และทั้งสินทรัพย์ภาษีเงินได้รอการตัดบัญชีและหนี้สินภาษีเงินได้รอการตัดบัญชีเกี่ยวข้องกับภาษีเงินได้ที่ประเมินโดยหน่วยงานจัดเก็บภาษีหน่วยงานเดียวกัน สินทรัพย์ภาษีเงินได้ของรอบระยะเวลาปัจจุบันและหนี้สินภาษีเงินได้ของรอบระยะเวลาปัจจุบันจะแสดงหักกลบกันก็ต่อเมื่อกิจการมีสิทธิตามกฎหมายในการนำสินทรัพย์และหนี้สินดังกล่าวมาหักกลบกันและตั้งใจจะจ่ายหนี้สินและสินทรัพย์ภาษีเงินได้ของรอบระยะเวลาปัจจุบันด้วยยอดสุทธิ

ภาษีเงินได้รอการตัดบัญชีรับรู้ตามผลแตกต่างชั่วคราวระหว่างมูลค่าตามบัญชีที่แสดงอยู่ในงบการเงินและฐานภาษีของสินทรัพย์และหนี้สิน ภาษีเงินได้รอการตัดบัญชีคำนวณจากอัตราภาษี (และกฎหมาย) ที่มีผลบังคับใช้อยู่หรือที่คาดว่าจะมีผลบังคับใช้ภายในสิ้นรอบระยะเวลาที่รายงาน และคาดว่าอัตราภาษีดังกล่าวจะนำไปใช้เมื่อสินทรัพย์ภาษีเงินได้รอการตัดบัญชีที่เกี่ยวข้องได้ใช้ประโยชน์ หรือหนี้สินภาษีเงินได้รอการตัดบัญชีได้มีการจ่ายชำระ

สินทรัพย์ภาษีเงินได้รอการตัดบัญชีจะรับรู้หากมีความเป็นไปได้ค่อนข้างแน่ที่กลุ่มกิจการจะมีกำไรทางภาษีเพียงพอที่จะนำจำนวนผลต่างชั่วคราวนั้นมาใช้ประโยชน์





4 นโยบายการบัญชีที่มีสาระสำคัญ (ต่อ)

4.10 ผลประโยชน์พนักงาน

ก) ผลประโยชน์พนักงานระยะสั้น

ผลประโยชน์พนักงานระยะสั้น คือ ผลประโยชน์ที่คาดว่าจะต้องจ่ายชำระภายใน 12 เดือนหลังจากวันสิ้นรอบระยะเวลาบัญชี เช่น ค่าจ้าง เงินเดือน และโบนัส ของพนักงานปัจจุบันรับรู้ตามช่วงเวลาการให้บริการของพนักงานไปจนถึงวันสิ้นสุดรอบระยะเวลารายงาน กลุ่มกิจการจะบันทึกหนี้สินด้วยจำนวนที่คาดว่าจะต้องจ่าย

ข) โครงการสมทบเงิน

กลุ่มกิจการจะจ่ายสมทบให้กับกองทุนกองทุนสำรองเลี้ยงชีพตามเกณฑ์และข้อกำหนดของพระราชบัญญัติกองทุนสำรองเลี้ยงชีพ เงินสมทบจะถูกรับรู้เป็นค่าใช้จ่ายผลประโยชน์พนักงานเมื่อถึงกำหนดชำระ

ค) ผลประโยชน์เมื่อเกษียณอายุ

ภาระผูกพันผลประโยชน์นี้คำนวณโดยนักคณิตศาสตร์ประกันภัยอิสระทุก 3 ปี ด้วยวิธีคิดลดแต่ละหน่วยที่ประมาณการไว้ ซึ่งมูลค่าปัจจุบันของโครงการผลประโยชน์จะประมาณโดยการคิดลดกระแสเงินสดจ่ายในอนาคต โดยใช้อัตราผลตอบแทนในตลาดของพันธบัตรรัฐบาล ซึ่งเป็นสกุลเงินเดียวกับสกุลเงินประมาณการกระแสเงินสด และวันครบกำหนดของหุ้นกู้ใกล้เคียงกับระยะเวลาที่ต้องชำระภาระผูกพันโครงการผลประโยชน์เมื่อเกษียณอายุ

กำไรและขาดทุนจากการวัดมูลค่าใหม่จะรับรู้ในส่วนของเจ้าของผ่านกำไรขาดทุนเบ็ดเสร็จอื่นในรอบระยะเวลาที่เกิดขึ้น และรวมอยู่ในกำไรสะสมในงบการเปลี่ยนแปลงส่วนของผู้ถือหุ้น

4.11 ประมาณการหนี้สิน

กลุ่มกิจการจะวัดมูลค่าของจำนวนประมาณการหนี้สินโดยใช้มูลค่าปัจจุบันของรายจ่ายที่คาดว่าจะต้องนำมาจ่ายชำระภาระผูกพัน การเพิ่มขึ้นของประมาณการหนี้สินเนื่องจากมูลค่าของเงินตามเวลาจะรับรู้เป็นดอกเบี้ยจ่าย

4.12 การรับรู้รายได้

รายได้หลักรวมถึงรายได้ที่เกิดจากกิจกรรมปกติทางธุรกิจทุกประเภท

รายได้รับรู้เมื่อกลุ่มกิจการปฏิบัติตามภาระที่ต้องปฏิบัติแล้วเสร็จ โดยการส่งมอบสินค้าที่สัญญาว่าจะให้แก่ลูกค้า การส่งมอบเกิดขึ้นก็ต่อเมื่อลูกค้ามีอำนาจควบคุมสินค้านั้น การควบคุมในสินค้าได้โอนไปยังลูกค้าเมื่อมีการส่งมอบสินค้าให้ลูกค้า โดยการส่งมอบจะเกิดขึ้นเมื่อมีการส่งสินค้าไปยังสถานที่ที่กำหนด ลูกหนี้จะถูกบันทึกเมื่อสินค้าได้ส่งมอบซึ่งเป็นภาระที่ต้องปฏิบัติให้แล้วเสร็จ ณ เวลาใดเวลาหนึ่ง

กลุ่มกิจการรับรู้รายได้จากการขายสินค้าตามราคาของรายการซึ่งคาดว่าจะมีสิทธิได้รับ สุทธิจากภาษีขาย เงินคืนและส่วนลด สำหรับสัญญาที่มีภาระที่ต้องปฏิบัติมากกว่าหนึ่งรายการ ราคาของรายการจะถูกปันส่วนให้แก่แต่ละภาระที่ต้องปฏิบัติที่รวมอยู่ในสัญญาโดยใช้การปันส่วนราคาตามเกณฑ์ราคาขายแบบเอกเทศของสินค้าและภาระที่ต้องปฏิบัติอื่น ๆ

หนี้สินที่เกิดจากสัญญา

กลุ่มกิจการรับรู้หนี้สินที่เกิดจากสัญญาเมื่อได้รับชำระจากลูกค้าหรือถึงกำหนดชำระตามสัญญา ก่อนที่กลุ่มกิจการจะปฏิบัติตามภาระที่ต้องปฏิบัติ

ส่วนที่ 3 - งบการเงิน

4 นโยบายการบัญชีที่มีสาระสำคัญ (ต่อ)

4.13 การจ่ายเงินปันผล

เงินปันผลที่จ่ายไปยังผู้ถือหุ้นของกิจการจะรับรู้เป็นหนี้สินในงบการเงินเมื่อการจ่ายเงินปันผลระหว่างกาลได้รับการอนุมัติจากที่ประชุมคณะกรรมการบริษัท และการจ่ายเงินปันผลประจำปีได้รับอนุมัติจากที่ประชุมผู้ถือหุ้นของบริษัท

4.14 อนุพันธ์

อนุพันธ์แฝงที่กลุ่มกิจการยอมรับรัฐราชการ และอนุพันธ์ที่ไม่เข้าเงื่อนไขของการบัญชีป้องกันความเสี่ยงจะรับรู้เริ่มแรกด้วยมูลค่ายุติธรรม และจะรับรู้การเปลี่ยนแปลงในมูลค่ายุติธรรมในรายการกำไรหรือขาดทุนอื่น

อนุพันธ์เป็นรายการหมุนเวียนหรือไม่หมุนเวียนตามวันครบกำหนดของอนุพันธ์นั้น

5 การจัดการความเสี่ยงทางการเงิน

5.1 ปักจายความเสี่ยงทางการเงิน

กิจกรรมของกลุ่มกิจการมีความเสี่ยงทางการเงิน ซึ่งได้แก่ ความเสี่ยงจากตลาด (รวมถึงความเสี่ยงจากอัตราแลกเปลี่ยนและความเสี่ยงจากอัตราดอกเบี้ย) ความเสี่ยงด้านเครดิต และความเสี่ยงด้านสภาพคล่อง แผนการจัดการความเสี่ยงของกลุ่มกิจการจึงมุ่งเน้นความผันผวนของตลาดการเงินและแสวงหาวิธีการลดผลกระทบที่ทำให้เสียหายต่อผลการดำเนินงานทางการเงินของกลุ่มกิจการให้เหลือน้อยที่สุดเท่าที่เป็นไปได้ กลุ่มกิจการจึงใช้เครื่องมืออนุพันธ์ทางการเงินเพื่อป้องกันความเสี่ยงบางประการที่จะเกิดขึ้น

การจัดการความเสี่ยงดำเนินงานโดยส่วนงานบริหารการเงินของกลุ่มกิจการ โดยนโยบายของกลุ่มกิจการได้รวมนโยบายความเสี่ยงในด้านต่าง ๆ โดยหลักการในการป้องกันความเสี่ยงเป็นไปตามนโยบายที่อนุมัติโดยคณะกรรมการบริษัทและยังใช้เป็นเครื่องมือหลักในการสื่อสารและควบคุมโดยส่วนงานบริหารการเงินของกลุ่มกิจการ

5.1.1 ความเสี่ยงจากตลาด

ก) ความเสี่ยงจากอัตราแลกเปลี่ยน

กลุ่มกิจการมีสกุลเงินหลักเป็นสกุลเงินบาท กลุ่มกิจการมีความเสี่ยงจากอัตราแลกเปลี่ยนเงินตราต่างประเทศอันเกี่ยวเนื่องจากการขายสินค้า เงินสดและรายการเทียบเท่าเงินสด และเงินให้กู้ยืมแก่บริษัทย่อยที่เป็นเงินตราต่างประเทศ กลุ่มกิจการมีแนวทางบริหารความเสี่ยงโดยพิจารณาการเข้าทำสัญญาซื้อขายเงินตราต่างประเทศล่วงหน้าตามความเหมาะสม

กลุ่มกิจการเข้าทำสัญญาซื้อขายเงินตราต่างประเทศล่วงหน้าเพื่อป้องกันความเสี่ยงจากอัตราแลกเปลี่ยนและลดผลกระทบทางลบของการผันผวนของมูลค่าอัตราแลกเปลี่ยนต่อผลการดำเนินงานทางการเงินของกลุ่มกิจการให้เหลือน้อยที่สุดเท่าที่จะเป็นไปได้ โดยกลุ่มกิจการได้ทำสัญญาอัตราแลกเปลี่ยนเงินตราต่างประเทศล่วงหน้าเพื่อป้องกันความเสี่ยงจากอัตราแลกเปลี่ยนจากการขายส่งออกทั้งหมด

กลุ่มกิจการไม่ได้ทำสัญญาอัตราแลกเปลี่ยนเงินตราต่างประเทศล่วงหน้าเพื่อป้องกันความเสี่ยงจากอัตราแลกเปลี่ยนของเงินสดและรายการเทียบเท่าเงินสด และเงินให้กู้ยืมแก่บริษัทย่อย เนื่องจากผู้บริหารได้พิจารณาว่าผลกระทบเป็นจำนวนเงินที่ไม่เป็นสาระสำคัญ



5 การจัดการความเสี่ยงทางการเงิน (ต่อ)

กลุ่มกิจการมีความเสี่ยงจากอัตราแลกเปลี่ยน ณ วันสิ้นรอบระยะเวลารายงาน ซึ่งสรุปเป็นสกุลเงินบาท ดังนี้

	งบการเงินรวม	
	พ.ศ. 2568	พ.ศ. 2567
	ดอลลาร์สหรัฐ	ดอลลาร์สหรัฐ
	พันบาท	พันบาท
เงินสดและรายการเทียบเท่าเงินสด	73,114	43,520
ลูกหนี้การค้าและลูกหนี้หมุนเวียนอื่น - สุทธิ	36,983	179,065

	งบการเงินเฉพาะกิจการ			
	พ.ศ. 2568		พ.ศ. 2567	
	ดอลลาร์สหรัฐ	เปโซ	ดอลลาร์สหรัฐ	เปโซ
	พันบาท	พันบาท	พันบาท	พันบาท
เงินสดและรายการเทียบเท่าเงินสด	53,186	-	165	-
ลูกหนี้การค้าและลูกหนี้หมุนเวียนอื่น - สุทธิ	36,983	6,954	179,065	32,853
เงินให้กู้ยืมแก่บริษัทย่อย	95,369	-	102,594	-

การวิเคราะห์ความอ่อนไหว

ดังที่แสดงในตารางข้างต้น กลุ่มกิจการมีความเสี่ยงหลักจากการเปลี่ยนแปลงในอัตราแลกเปลี่ยนระหว่างเงินบาทและเงินดอลลาร์สหรัฐ ความอ่อนไหวในกำไรหรือขาดทุนต่อการเปลี่ยนแปลงในอัตราแลกเปลี่ยนส่วนใหญ่มาจากสินทรัพย์และหนี้สินทางการเงินในสกุลเงินดอลลาร์สหรัฐ

	งบการเงินรวม	
	พ.ศ. 2568	พ.ศ. 2567
	ดอลลาร์สหรัฐ	ดอลลาร์สหรัฐ
	พันบาท	พันบาท
อัตราแลกเปลี่ยน - เพิ่มขึ้นร้อยละ 1	1,101	2,236
อัตราแลกเปลี่ยน - ลดลงร้อยละ 1	(1,101)	(2,236)
* โดยกำหนดให้ปัจจัยอื่นคงที่		

	งบการเงินเฉพาะกิจการ	
	พ.ศ. 2568	พ.ศ. 2567
	ดอลลาร์สหรัฐ	ดอลลาร์สหรัฐ
	พันบาท	พันบาท
อัตราแลกเปลี่ยน - เพิ่มขึ้นร้อยละ 1	1,844	2,807
อัตราแลกเปลี่ยน - ลดลงร้อยละ 1	(1,844)	(2,807)
* โดยกำหนดให้ปัจจัยอื่นคงที่		

ส่วนที่ 3 - งบการเงิน

5 การจัดการความเสี่ยงทางการเงิน (ต่อ)

ข) ความเสี่ยงจากอัตราดอกเบี้ย

รายได้และกระแสเงินสดจากการดำเนินงานของกลุ่มกิจการส่วนใหญ่ไม่ขึ้นกับการเปลี่ยนแปลงอัตราดอกเบี้ยในตลาด กลุ่มกิจการมีความเสี่ยงจากอัตราดอกเบี้ยที่สำคัญอันเกี่ยวเนื่องกับเงินฝากสถาบันการเงิน และเงินกู้ยืมระยะยาวจากสถาบันการเงิน สินทรัพย์และหนี้สินทางการเงินส่วนใหญ่ของกลุ่มกิจการมีอัตราดอกเบี้ยลอยตัวหรืออัตราดอกเบี้ยคงที่ซึ่งใกล้เคียงกับอัตราตลาดในปัจจุบัน

กลุ่มกิจการไม่ได้ดำเนินการบัญชีป้องกันความเสี่ยงมาถือปฏิบัติ

การเปลี่ยนแปลงของอัตราดอกเบี้ยไม่ได้ส่งผลกระทบต่อกำไรสุทธิของกลุ่มกิจการอย่างมีสาระสำคัญ

5.1.2 ความเสี่ยงด้านเครดิต

ความเสี่ยงด้านเครดิตโดยส่วนใหญ่เกิดจากรายการเงินสดและรายการเทียบเท่าเงินสด และความเสี่ยงด้านการให้สินเชื่อแก่ลูกค้าและลูกหนี้ค้างชำระ

ก) การบริหารความเสี่ยง

กลุ่มกิจการมีความเสี่ยงจากการกระจุกตัวของสินเชื่อที่มีนัยสำคัญจากลูกหนี้ อย่างไรก็ตามนโยบายของกลุ่มกิจการทำให้เชื่อมั่นได้ว่ากลุ่มกิจการขายสินค้าแก่ลูกค้าที่มีประวัติสินเชื่ออยู่ในระดับที่เหมาะสม คู่สัญญาในอนุพันธ์ทางการเงินและรายการเงินสดได้เลือกที่จะทำรายการกับสถาบันการเงินที่มีระดับความน่าเชื่อถือสูง กลุ่มกิจการมีนโยบายจำกัดวงเงินธุรกรรมสินเชื่อกับสถาบันการเงินแต่ละแห่งอย่างเหมาะสม

ข) การด้อยค่าของสินทรัพย์ทางการเงิน

กลุ่มกิจการมีสินทรัพย์ทางการเงินที่ต้องมีการพิจารณาตามโมเดลการวัดมูลค่าผลขาดทุนด้านเครดิตที่คาดว่าจะเกิดขึ้น

- ลูกหนี้การค้าและลูกหนี้หมุนเวียนอื่น
- เงินให้กู้ยืมแก่ผู้รับเหมา
- เงินให้กู้ยืมแก่บริษัทย่อย

แม้ว่ากลุ่มกิจการจะมีรายการเงินสดและรายการเทียบเท่าเงินสด ซึ่งเข้าเงื่อนไขการพิจารณาการด้อยค่าภายใต้ TFRS 9 แต่กลุ่มกิจการพิจารณาว่าการด้อยค่าของรายการดังกล่าวเป็นจำนวนเงินที่ไม่มีนัยสำคัญ

กลุ่มกิจการพิจารณาขาดทุนด้านเครดิตที่คาดว่าจะเกิดขึ้นสำหรับลูกหนี้การค้าและลูกหนี้หมุนเวียนอื่น เงินให้กู้ยืมแก่ผู้รับเหมา และเงินให้กู้ยืมแก่บริษัทย่อย ในวันที่รับรู้เริ่มแรกและในวันสิ้นรอบระยะเวลาบัญชี อย่างไรก็ตามไม่มีผลกระทบที่เป็นสาระสำคัญที่คาดว่าจะเกิดขึ้น

5.1.3 ความเสี่ยงด้านสภาพคล่อง

การจัดการความเสี่ยงด้านสภาพคล่องอย่างรอบคอบคือการมีจำนวนเงินสดและหลักทรัพย์ที่อยู่ในความต้องการของตลาดอย่างเพียงพอ และการมีแหล่งเงินทุนที่สามารถเบิกใช้ได้จากวงเงินด้านสินเชื่อที่เพียงพอต่อการชำระภาระผูกพันเมื่อถึงกำหนด ณ วันสิ้นรอบระยะเวลาบัญชีกลุ่มกิจการมีเงินฝากธนาคารที่สามารถเบิกใช้ได้ทันทีจำนวน 941 ล้านบาท (พ.ศ. 2567 จำนวน 694 ล้านบาท) เพื่อวัตถุประสงค์ในการบริหารสภาพคล่องของกลุ่มกิจการ จากลักษณะของการดำเนินธุรกิจของกลุ่มกิจการซึ่งเป็นธุรกิจที่มีความยืดหยุ่นและเปลี่ยนแปลงอยู่ตลอดเวลา ส่วนงานบริหารการเงินของกลุ่มกิจการได้คงไว้ซึ่งความยืดหยุ่นในแหล่งเงินทุนโดยการคงไว้ซึ่งวงเงินสินเชื่อที่เพียงพอ



5 การจัดการความเสี่ยงทางการเงิน (ต่อ)

วัจนกรกำหนดของหนี้สินทางการเงิน

ตารางต่อไปนี้แสดงให้เห็นถึงหนี้สินทางการเงินที่จัดประเภทตามระยะเวลาการครบกำหนดตามสัญญา ซึ่งแสดงด้วยจำนวนเงินตามสัญญาที่ไม่ได้มีการคิดลด

	งบการเงินรวม				
	พ.ศ. 2568				
	ภายใน 1 ปี	1 - 5 ปี	มากกว่า 5 ปี	รวมจำนวน กระแสเงินสด จ่ายตาม สัญญา	มูลค่า ตามบัญชี หนี้สิน
พันบาท	พันบาท	พันบาท	พันบาท	พันบาท	
เงินกู้ยืมระยะยาวจากสถาบันการเงิน	-	-	-	-	-

	งบการเงินรวม				
	พ.ศ. 2567				
	ภายใน 1 ปี	1 - 5 ปี	มากกว่า 5 ปี	รวมจำนวน กระแสเงินสด จ่ายตาม สัญญา	มูลค่า ตามบัญชี หนี้สิน
พันบาท	พันบาท	พันบาท	พันบาท	พันบาท	
เงินกู้ยืมระยะยาวจากสถาบันการเงิน	14,262	53,232	-	67,494	57,933

5.2 การบริหารส่วนของเงินทุน

วัตถุประสงค์ของกลุ่มกิจการในการบริหารทุนของบริษัทนั้นเพื่อดำรงไว้ซึ่งความสามารถในการดำเนินงานอย่างต่อเนื่องของกลุ่มกิจการเพื่อสร้างผลตอบแทนต่อผู้ถือหุ้นและเป็นประโยชน์ต่อผู้ที่มีส่วนได้เสียอื่น และเพื่อดำรงไว้ซึ่งโครงสร้างของทุนที่เหมาะสม

ในการดำรงไว้หรือปรับโครงสร้างของทุน กลุ่มกิจการอาจปรับนโยบายการจ่ายเงินปันผลให้กับผู้ถือหุ้น การคืนทุนให้แก่ผู้ถือหุ้น หรือการออกหุ้นใหม่

ส่วนที่ 3 - งบการเงิน

6 มูลค่ายุติธรรม

มูลค่ายุติธรรมแบ่งออกเป็นลำดับชั้นตามข้อมูลที่ใช้ดังนี้

- ข้อมูลระดับ 1 : มูลค่ายุติธรรมของเครื่องมือทางการเงินอ้างอิงจากราคาเสนอซื้อปัจจุบัน/ราคาปิดที่อ้างอิงจากตลาดหลักทรัพย์แห่งประเทศไทย/สมาคมตลาดตราสารหนี้ไทย
- ข้อมูลระดับ 2 : มูลค่ายุติธรรมของเครื่องมือทางการเงินวัดมูลค่าโดยใช้เทคนิคการประเมินมูลค่าซึ่งใช้ข้อมูลที่สามารถสังเกตได้อย่างมีนัยสำคัญและอ้างอิงจากประมาณการของกิจการเองมาใช้น้อยที่สุดเท่าที่เป็นไปได้
- ข้อมูลระดับ 3 : มูลค่ายุติธรรมของเครื่องมือทางการเงินวัดมูลค่าโดยใช้เทคนิคการประเมินมูลค่าซึ่งไม่ได้มาจากข้อมูลที่สังเกตได้ในตลาด

มูลค่ายุติธรรมของสินทรัพย์ทางการเงินและหนี้สินทางการเงินที่มีอายุคงเหลือต่ำกว่าหนึ่งปีมีมูลค่าใกล้เคียงกับมูลค่าตามบัญชี มูลค่ายุติธรรมเงินกู้ยืมระยะยาวจากสถาบันการเงินมีอัตราดอกเบี้ยลอยตัว มูลค่าตามบัญชีจึงใกล้เคียงกับมูลค่ายุติธรรม ยกเว้นเงินให้กู้ยืมระยะยาวแก่บริษัทย่อย ซึ่งได้เปิดเผยมูลค่ายุติธรรมไว้ในหมายเหตุประกอบงบการเงินข้อ 28 ก)

กลุ่มกิจการเป็นคู่สัญญาในอนุพันธ์ที่เป็นเครื่องมือทางการเงินซึ่งประกอบด้วยสัญญาอัตราแลกเปลี่ยนล่วงหน้า มูลค่ายุติธรรมของสัญญาซื้อขายเงินตราต่างประเทศล่วงหน้าคำนวณโดยใช้วิธีคิดมูลค่าปัจจุบันสุทธิ (Net present value) ของประมาณการจำนวนเงิน ที่ธนาคารคาดว่าจะได้รับหรือจะต้องจ่ายเมื่อสิ้นสุดสัญญา มูลค่ายุติธรรมของสัญญาซื้อขายเงินตราต่างประเทศล่วงหน้าอยู่ในข้อมูลระดับที่ 2 ของลำดับชั้นมูลค่ายุติธรรม ณ วันที่ 31 ธันวาคม พ.ศ. 2568 มูลค่ายุติธรรมเชิงบวกของสัญญาซื้อขายเงินตราต่างประเทศล่วงหน้าที่เปิดสถานะไว้มีจำนวน 0.39 ล้านบาท แสดงเป็นสินทรัพย์อนุพันธ์ (พ.ศ. 2567 : มูลค่ายุติธรรมเชิงลบจำนวน 21.17 ล้านบาท แสดงเป็นหนี้สินอนุพันธ์)

	งบการเงินรวมและ งบการเงินเฉพาะกิจการ	
	จำนวนเงินตรา ต่างประเทศ ที่ระบุในสัญญา	สินทรัพย์อนุพันธ์ ทางการเงิน พันบาท
ณ วันที่ 31 ธันวาคม พ.ศ. 2568		
สัญญาแลกเปลี่ยนเงินตราต่างประเทศล่วงหน้า	0.63 ล้านดอลลาร์ สหรัฐอเมริกา	392

	งบการเงินรวมและ งบการเงินเฉพาะกิจการ	
	จำนวนเงินตรา ต่างประเทศ ที่ระบุในสัญญา	หนี้สินอนุพันธ์ ทางการเงิน พันบาท
ณ วันที่ 31 ธันวาคม พ.ศ. 2567		
สัญญาแลกเปลี่ยนเงินตราต่างประเทศล่วงหน้า	31.83 ล้านดอลลาร์ สหรัฐอเมริกา	21,174

ในระหว่างปี กลุ่มกิจการไม่มีการโอนระหว่างระดับชั้นมูลค่ายุติธรรม

สำหรับการเปิดเผยข้อมูลของสินทรัพย์ชีวภาพที่วัดมูลค่าด้วยมูลค่ายุติธรรม ได้อธิบายไว้ในหมายเหตุข้อ 14



7 ประเมินการทางบัญชีที่สำคัญ และการใช้วิจารณ์

การประเมินการข้อสมมติและการใช้วิจารณ์ ได้มีการประเมินทบทวนอย่างต่อเนื่องและอยู่บนพื้นฐานของประสบการณ์ในอดีตและปัจจัยอื่น ๆ ซึ่งรวมถึงการคาดการณ์ถึงเหตุการณ์ในอนาคตที่เชื่อว่ามีเหตุผลในสถานการณ์ขณะนั้น

7.1 ภาวะผูกพันผลประโยชน์พนักงาน

มูลค่าปัจจุบันของโครงการผลประโยชน์ขึ้นอยู่กับปัจจัยที่ใช้ในการคำนวณตามหลักคณิตศาสตร์ประกันภัย โดยประกอบด้วยข้อสมมติหลายตัว รวมถึงข้อสมมติเกี่ยวกับอัตราคิดลด อัตราเงินเฟ้อ และอัตราการขึ้นเงินเดือนการเปลี่ยนแปลงของข้อสมมติเหล่านี้จะส่งผลกระทบต่อภาวะผูกพันผลประโยชน์พนักงาน รายละเอียดข้อสมมติที่สำคัญเปิดเผยไว้ในหมายเหตุข้อ 21

7.2 การประเมินมูลค่ายุติธรรมของสินทรัพย์ชีวภาพ

สินทรัพย์ชีวภาพวัดมูลค่าด้วยมูลค่ายุติธรรมหักต้นทุนในการขาย ในการประเมินมูลค่ายุติธรรมของสินทรัพย์ชีวภาพ ผู้บริหารใช้การประเมินการและดุลพินิจที่สำคัญ เช่น การประมาณการราคาตลาดและปริมาณที่คาดว่าจะขายได้ของผลปาล์ม เมล็ดพันธุ์ปาล์ม และ ต้นกล้าปาล์ม ข้อสมมติที่มีนัยสำคัญที่ใช้ในการกำหนดมูลค่ายุติธรรมของสินทรัพย์ชีวภาพได้เปิดเผยไว้ในหมายเหตุข้อ 14

7.3 การด้อยค่าของสินทรัพย์ทางการเงิน

ผลขาดทุนจากการด้อยค่าของสินทรัพย์ทางการเงินอ้างอิงจากข้อสมมติที่เกี่ยวข้องกับความเสี่ยงในการผิดนัดชำระหนี้และอัตราการขาดทุนที่คาดว่าจะเกิด กลุ่มกิจการใช้ดุลพินิจในการประเมินข้อสมมติเหล่านี้ และพิจารณาเลือกปัจจัยที่ส่งผลกระทบต่อการคำนวณการด้อยค่าบนพื้นฐานของข้อมูลในอดีตของกลุ่มกิจการและสภาวะแวดล้อมทางตลาดที่เกิดขึ้น รวมทั้งการคาดการณ์เหตุการณ์ในอนาคต ณ ทุกสิ้นรอบระยะเวลารายงาน

8 ข้อมูลทางการเงินจำแนกตามส่วนงาน

ส่วนงานดำเนินงานได้ถูกรายงานในลักษณะเดียวกับรายงานภายในที่นำเสนอให้ผู้มีอำนาจตัดสินใจสูงสุดด้านการดำเนินงาน ผู้มีอำนาจตัดสินใจสูงสุดด้านการดำเนินงานหมายถึงบุคคลที่มีหน้าที่ในการจัดสรรทรัพยากรและประเมินผลการปฏิบัติงานของส่วนงานดำเนินงาน ซึ่งพิจารณาว่าเป็น ประธานเจ้าหน้าที่บริหารที่ทำการตัดสินใจเชิงกลยุทธ์ โดยแยกส่วนการดำเนินงานเป็น 2 ส่วนงานหลัก คือ

1. ธุรกิจด้านสวนปาล์ม การผลิตน้ำมันปาล์มดิบ น้ำมันเมล็ดในปาล์มดิบ และเมล็ดพันธุ์ปาล์ม
2. ธุรกิจโรงผลิตกระแสไฟฟ้าก๊าซชีวภาพ (ก๊าซมีเทน)

ทั้งนี้ส่วนงานธุรกิจโรงผลิตกระแสไฟฟ้าก๊าซชีวภาพ (ก๊าซมีเทน) เป็นกิจกรรมที่ไม่เป็นสาระสำคัญ โดยกลุ่มกิจการมีรายได้และสินทรัพย์จากส่วนงานธุรกิจนี้คิดเป็นร้อยละ 0.87 และร้อยละ 0.64 (พ.ศ. 2567: ร้อยละ 1.03 และร้อยละ 0.70) ของยอดรวมในงบการเงินรวมนี้ตามลำดับ ดังนั้นรายงานภายในที่นำเสนอจึงจัดเป็นส่วนงานดำเนินงานเดียว โดยเป็นรายงานในลักษณะเดียวกับงบการเงินรวมที่นำเสนอ และได้นำเสนอต่อประธานเจ้าหน้าที่บริหารสำหรับการประเมินผลการดำเนินงานของกลุ่มกิจการโดยพิจารณาจากกำไรก่อนภาษีเงินได้

กลุ่มกิจการมีรายได้จากส่วนงานในต่างประเทศจากกิจการในประเทศฟิลิปปินส์ จำนวน 1,457.85 ล้านบาท (พ.ศ. 2567: 928.89 ล้านบาท)

ในระหว่างปีสิ้นสุดวันที่ 31 ธันวาคม พ.ศ. 2568 และ พ.ศ. 2567 กลุ่มกิจการรับรู้รายได้เมื่อปฏิบัติตามภาระที่ต้องปฏิบัติเสร็จสิ้น

ข้อมูลเกี่ยวกับลูกค้านายใหญ่

กลุ่มกิจการมีรายได้จากลูกค้านายใหญ่ 3 ราย ซึ่งมาจากส่วนงานธุรกิจด้านสวนปาล์ม การผลิตน้ำมันปาล์มดิบ น้ำมันเมล็ดในปาล์มดิบ และเมล็ดพันธุ์ปาล์ม โดยมีรายได้สำหรับปีสิ้นสุดวันที่ 31 ธันวาคม พ.ศ. 2568 จำนวน 6,978 ล้านบาท (พ.ศ. : 2567 ลูกค้านายใหญ่ 4 ราย จำนวน 6,299 ล้านบาท)

ส่วนที่ 3 - งบการเงิน

9 เงินสดและรายการเทียบเท่าเงินสด

	งบการเงินรวม		งบการเงินเฉพาะกิจการ	
	พ.ศ. 2568 พันบาท	พ.ศ. 2567 พันบาท	พ.ศ. 2568 พันบาท	พ.ศ. 2567 พันบาท
เงินสดในมือ	8	9	-	-
เงินฝากธนาคาร				
- ประเภทกระแสรายวัน	242,881	45,426	461	1,440
- ประเภทออมทรัพย์	698,614	648,782	567,477	468,058
เงินลงทุนในพันธบัตร	399,520	-	399,520	-
รวมเงินสดและรายการเทียบเท่าเงินสด	1,341,023	694,217	967,458	469,498

ณ วันที่ 31 ธันวาคม พ.ศ. 2568 เงินฝากธนาคารประเภทออมทรัพย์มีอัตราดอกเบี้ยร้อยละ 0.20 ถึงร้อยละ 0.70 ต่อปี (พ.ศ. 2567 : ร้อยละ 0.15 ถึงร้อยละ 0.90 ต่อปี) เงินลงทุนในพันธบัตรเป็นเงินลงทุนในพันธบัตรธนาคารแห่งประเทศไทย มีอายุครบกำหนดใน 48 วัน และ 62 วัน โดยมีอัตราผลตอบแทนร้อยละ 1.02 ต่อปี

10 สินทรัพย์ทางการเงินที่วัดมูลค่าด้วยวิธีราคาทุนตัดจำหน่าย

	งบการเงินรวม		งบการเงินเฉพาะกิจการ	
	พ.ศ. 2568 พันบาท	พ.ศ. 2567 พันบาท	พ.ศ. 2568 พันบาท	พ.ศ. 2567 พันบาท
เงินฝากประจำ	100,000	30,000	100,000	30,000
เงินลงทุนในพันธบัตร	-	299,737	-	299,737
รวมสินทรัพย์ทางการเงินที่วัดมูลค่าด้วยวิธีราคาทุนตัดจำหน่าย	100,000	329,737	100,000	329,737

ณ วันที่ 31 ธันวาคม พ.ศ. 2568 เงินฝากประจำมีอายุครบกำหนด 4 เดือน มีอัตราดอกเบี้ยร้อยละ 1.00 ต่อปี

11 ลูกหนี้การค้าและลูกหนี้หมุนเวียนอื่น - สุทธิ

	งบการเงินรวม		งบการเงินเฉพาะกิจการ	
	พ.ศ. 2568 พันบาท	พ.ศ. 2567 พันบาท	พ.ศ. 2568 พันบาท	พ.ศ. 2567 พันบาท
ลูกหนี้การค้า	438,910	620,902	420,395	580,208
หัก ค่าเผื่อผลขาดทุนด้านเครดิตที่คาดว่าจะเกิดขึ้น	(9,818)	(9,501)	(5,157)	(240)
ลูกหนี้การค้า - สุทธิ	429,092	611,401	415,238	579,968
ลูกหนี้กิจการที่เกี่ยวข้องกัน (หมายเหตุข้อ 28 ข)	-	-	10,888	36,470
ดอกเบี้ยค้างรับ	40	129	40	129
เงินทวงจ่าย	12,788	11,095	10,190	8,089
ค่าใช้จ่ายจ่ายล่วงหน้า	3,266	3,634	296	275
รวมลูกหนี้การค้าและลูกหนี้หมุนเวียนอื่น - สุทธิ	445,186	626,259	436,652	624,931



11 ลูกหนี้การค้าและลูกหนี้หมุนเวียนอื่น - สุทธิ (ต่อ)

ค่าเพื่อผลขาดทุนด้านเครดิตที่คาดว่าจะเกิดขึ้นของลูกหนี้การค้า มีรายละเอียดดังนี้

งบการเงินรวม

	ยังไม่ถึงกำหนดชำระ พ้นบาท	ไม่เกิน 3 เดือน พ้นบาท	3-6 เดือน พ้นบาท	6-12 เดือน พ้นบาท	เกินกว่า 12 เดือน พ้นบาท	รวม พ้นบาท
ณ วันที่ 31 ธันวาคม พ.ศ. 2568						
ยอดลูกหนี้	405,461	5,370	26,218	606	1,255	438,910
ค่าเพื่อผลขาดทุนด้านเครดิตที่คาดว่าจะเกิดขึ้น	273	927	6,757	606	1,255	9,818

งบการเงินเฉพาะกิจการ

	ยังไม่ถึงกำหนดชำระ พ้นบาท	ไม่เกิน 3 เดือน พ้นบาท	3-6 เดือน พ้นบาท	6-12 เดือน พ้นบาท	เกินกว่า 12 เดือน พ้นบาท	รวม พ้นบาท
ณ วันที่ 31 ธันวาคม พ.ศ.2568						
ยอดลูกหนี้	392,838	3,127	24,091	-	339	420,395
ค่าเพื่อผลขาดทุนด้านเครดิตที่คาดว่าจะเกิดขึ้น	-	-	4,818	-	339	5,157

งบการเงินรวม

	ยังไม่ถึงกำหนดชำระ พ้นบาท	ไม่เกิน 3 เดือน พ้นบาท	3-6 เดือน พ้นบาท	6-12 เดือน พ้นบาท	เกินกว่า 12 เดือน พ้นบาท	รวม พ้นบาท
ณ วันที่ 31 ธันวาคม พ.ศ. 2567						
ยอดลูกหนี้	424,841	185,448	9,111	1,502	-	620,902
ค่าเพื่อผลขาดทุนด้านเครดิตที่คาดว่าจะเกิดขึ้น	68	123	8,064	1,246	-	9,501

งบการเงินเฉพาะกิจการ

	ยังไม่ถึงกำหนดชำระ พ้นบาท	ไม่เกิน 3 เดือน พ้นบาท	3-6 เดือน พ้นบาท	6-12 เดือน พ้นบาท	เกินกว่า 12 เดือน พ้นบาท	รวม พ้นบาท
ณ วันที่ 31 ธันวาคม พ.ศ. 2567						
ยอดลูกหนี้	404,113	175,599	-	496	-	580,208
ค่าเพื่อผลขาดทุนด้านเครดิตที่คาดว่าจะเกิดขึ้น	-	-	-	240	-	240

ส่วนที่ 3 - งบการเงิน

11 ลูกหนี้การค้าและลูกหนี้หมุนเวียนอื่น - สุทธิ (ต่อ)

รายการกระทบยอดค่าเพื่อผลขาดทุนด้านเครดิตที่คาดว่าจะเกิดขึ้นสำหรับลูกหนี้การค้า มีดังนี้

	งบการเงินรวม พันบาท	งบการเงินเฉพาะกิจการ พันบาท
ณ วันที่ 1 มกราคม พ.ศ. 2567	16,731	11,900
รับรู้ค่าเพื่อผลขาดทุนในกำไรหรือขาดทุนในระหว่างปี	4,983	240
ตัดจำหน่ายลูกหนี้ที่ไม่สามารถเรียกชำระได้ในระหว่างปี	(11,900)	(11,900)
ผลต่างจากการแปลงค่างบการเงิน	(313)	-
ณ วันที่ 31 ธันวาคม พ.ศ. 2567	9,501	240
รับรู้ค่าเพื่อผลขาดทุนในกำไรหรือขาดทุนในระหว่างปี	1,097	4,917
ผลต่างจากการแปลงค่างบการเงิน	(780)	-
ณ วันที่ 31 ธันวาคม พ.ศ. 2568	9,818	5,157

12 สินทรัพย์ทางการเงินและหนี้สินทางการเงิน

กลุ่มกิจการได้จัดประเภทสินทรัพย์และหนี้สินทางการเงิน ดังต่อไปนี้

	งบการเงินรวม		งบการเงินเฉพาะกิจการ	
	พ.ศ. 2568 พันบาท	พ.ศ. 2567 พันบาท	พ.ศ. 2568 พันบาท	พ.ศ. 2567 พันบาท
สินทรัพย์ทางการเงิน				
สินทรัพย์ทางการเงินที่วัดด้วยราคาทุนตัดจำหน่าย				
- เงินสดและรายการเทียบเท่าเงินสด	1,341,023	694,217	967,458	469,498
- สินทรัพย์ทางการเงินที่วัดมูลค่าด้วยวิธีราคา ทุนตัดจำหน่าย	100,000	329,737	100,000	329,737
- ลูกหนี้การค้าและลูกหนี้หมุนเวียนอื่น - สุทธิ	445,186	626,259	436,652	624,931
- เงินกู้ยืมระยะยาวแก่บริษัทย่อย	-	-	95,369	102,594
สินทรัพย์อนุพันธ์ทางการเงิน				
- สัญญาแลกเปลี่ยนเงินตราต่างประเทศล่วงหน้า	392	-	392	-

	งบการเงินรวม		งบการเงินเฉพาะกิจการ	
	พ.ศ. 2568 พันบาท	พ.ศ. 2567 พันบาท	พ.ศ. 2568 พันบาท	พ.ศ. 2567 พันบาท
หนี้สินทางการเงิน				
หนี้สินทางการเงินที่วัดด้วยราคาทุนตัดจำหน่าย				
- เจ้าหนี้การค้าและเจ้าหนี้หมุนเวียนอื่น	136,769	105,353	113,860	94,020
- เงินกู้ยืมระยะยาวจากสถาบันการเงิน	-	57,933	-	-
หนี้สินอนุพันธ์ทางการเงิน				
- สัญญาแลกเปลี่ยนเงินตราต่างประเทศล่วงหน้า	-	21,174	-	21,174



13 สินค้ำคงเหลือ - สุทธิ

	งบการเงินรวม		งบการเงินเฉพาะกิจการ	
	พ.ศ. 2568 พันบาท	พ.ศ. 2567 พันบาท	พ.ศ. 2568 พันบาท	พ.ศ. 2567 พันบาท
น้ำมันปาล์ม	1,137,145	867,812	1,050,648	791,140
ผลิตภัณฑ์พลอยได้จากการผลิตน้ำมันปาล์ม	27,178	30,807	26,525	29,981
เมล็ดพันธุ์ปาล์ม	2,545	4,841	2,545	4,841
ปุ๋ย และวัสดุทั่วไป	56,925	56,031	48,058	47,077
	1,223,793	959,491	1,127,776	873,039
หัก ค่าเพื่อสินค้าล้าสมัยของวัสดุทั่วไป	(2,400)	(2,400)	(2,400)	(2,400)
รวมสินค้ำคงเหลือ - สุทธิ	1,221,393	957,091	1,125,376	870,639

ต้นทุนขายที่รับรู้ในงบกำไรขาดทุนเบ็ดเสร็จระหว่างปี พ.ศ. 2568 และ พ.ศ. 2567 มีดังนี้

	งบการเงินรวม		งบการเงินเฉพาะกิจการ	
	พ.ศ. 2568 พันบาท	พ.ศ. 2567 พันบาท	พ.ศ. 2568 พันบาท	พ.ศ. 2567 พันบาท
สินค้ำคงเหลือที่รับรู้เป็นค่าใช้จ่าย	13,830,505	11,572,766	12,823,727	10,855,784
	13,830,505	11,572,766	12,823,727	10,855,784

14 สินทรัพย์ชีวภาพ

	งบการเงินรวม และงบการเงินเฉพาะกิจการ	
	พ.ศ. 2568 พันบาท	พ.ศ. 2567 พันบาท
ผลปาล์มบนต้น	15,000	19,957
เมล็ดพันธุ์ปาล์มที่อยู่ระหว่างการเพาะ	9,303	24,194
ต้นกล้าปาล์มที่อยู่ระหว่างการเพาะปลูกเพื่อขาย	72,374	85,639
รวมสินทรัพย์ชีวภาพ	96,677	129,790

ส่วนที่ 3 - งบการเงิน

14 สินทรัพย์ชีวภาพ (ต่อ)

รายการเคลื่อนไหวของสินทรัพย์ชีวภาพ มีดังนี้

	งบการเงินรวมและงบการเงินเฉพาะกิจการ			
	ผลปาล์ม บนต้น พันบาท	เมล็ดพันธุ์ ปาล์มที่อยู่ ระหว่าง การเพาะ พันบาท	ต้นกล้าปาล์ม ที่อยู่ระหว่าง การเพาะปลูก เพื่อขาย พันบาท	รวม พันบาท
ณ วันที่ 1 มกราคม พ.ศ. 2567	21,255	26,837	74,362	122,454
ต้นทุนที่เกิดขึ้นระหว่างปี	-	6,223	53,360	59,583
ลดลงจากการขายเมล็ดพันธุ์ปาล์มและต้นกล้าปาล์ม กำไร (ขาดทุน) ที่เกิดจากการเปลี่ยนแปลงของ มูลค่ายุติธรรมของสินทรัพย์ชีวภาพ	(1,298)	(11,254)	(50,016)	(61,270)
ณ วันที่ 31 ธันวาคม พ.ศ. 2567	19,957	24,194	85,639	129,790
ต้นทุนที่เกิดขึ้นระหว่างปี	-	18,373	42,206	60,579
ลดลงจากการขายเมล็ดพันธุ์ปาล์มและต้นกล้าปาล์ม ขาดทุนที่เกิดจากการเปลี่ยนแปลงของมูลค่ายุติธรรม ของสินทรัพย์ชีวภาพ	(4,957)	(20,303)	(46,831)	(67,134)
ณ วันที่ 31 ธันวาคม พ.ศ. 2568	15,000	9,303	72,374	96,677

สินทรัพย์ชีวภาพวัดด้วยมูลค่ายุติธรรมหักต้นทุนในการขาย ตามหลักเกณฑ์ต่อไปนี้

- มูลค่ายุติธรรมของผลปาล์มบนต้น จะถูกกำหนดโดยการอ้างอิงความสัมพันธ์ของปริมาณน้ำมันปาล์มในผลปาล์มบนต้นที่เพิ่มมากขึ้นอย่างเด่นชัดในช่วงหนึ่งเดือนก่อนทำการเก็บเกี่ยว โดยการประมาณการผลปาล์มบนต้น และราคาตลาดของผลปาล์มหักต้นทุนการเก็บเกี่ยวและค่าขนส่ง
- มูลค่ายุติธรรมของเมล็ดพันธุ์ปาล์มที่อยู่ระหว่างการเพาะ จะขึ้นอยู่กับจำนวนของเมล็ดพันธุ์ปาล์มที่คาดว่าจะขายได้ และการประมาณราคาขาย หักด้วยต้นทุนในการขาย
- มูลค่ายุติธรรมของต้นกล้าปาล์มที่อยู่ระหว่างการเพาะปลูกเพื่อขาย กำหนดโดยการใช้วิธีคิดลดกระแสเงินสด (Discounted Cash Flow Method) ซึ่งต้องพิจารณาจากข้อสมมติที่สำคัญต่าง ๆ เช่น จำนวนต้นกล้าปาล์มที่คาดว่าจะขายได้ ราคาขายต้นกล้าปาล์ม ต้นทุนในการเพาะปลูกต้นกล้าปาล์มจนพร้อมขาย และอัตราการคิดลด

ฝ่ายการเงินของกลุ่มกิจการรวมถึงคณะทำงาน ได้ทำการประเมินมูลค่ายุติธรรมของสินทรัพย์ชีวภาพสำหรับการรายงานในงบการเงิน กระบวนการประเมินมูลค่ายุติธรรมได้จัดทำขึ้นอย่างน้อยหนึ่งครั้งในแต่ละไตรมาส ซึ่งสอดคล้องกับวันที่รายงานรายไตรมาสของกลุ่มกิจการ



14 สินทรัพย์ชีวภาพ (ต่อ)

กลุ่มกิจการได้ประมาณการมูลค่ายุติธรรมของผลปาล์มบนต้น เมล็ดพันธุ์ปาล์มที่อยู่ระหว่างการเพาะ และต้นกล้าปาล์มที่อยู่ระหว่างการเพาะปลูกเพื่อขาย โดยการวัดมูลค่ายุติธรรมของสินทรัพย์ชีวภาพของกลุ่มกิจการด้วยวิธีข้อมูลระดับที่ 3 ของลำดับชั้นของมูลค่ายุติธรรม ข้อมูลหลักที่ใช้ในการประเมินมูลค่าเป็นข้อมูลที่ไม่สามารถสังเกตได้ ซึ่งประกอบด้วยปริมาณผลปาล์มบนต้น และการประมาณการราคาตลาด การประมาณการจำนวนของเมล็ดพันธุ์ปาล์มและต้นกล้าปาล์มที่คาดว่าจะขายได้ การประมาณการราคาขายของเมล็ดพันธุ์ปาล์มและต้นกล้าปาล์ม การประมาณการต้นทุนในการเพาะปลูกต้นกล้าปาล์มจนพร้อมขาย และความเหมาะสมของอัตราคิดลดที่ใช้

ความสัมพันธ์ของข้อมูลที่ไม่สามารถสังเกตได้กับมูลค่ายุติธรรม มีดังนี้

คำอธิบาย	ข้อมูลที่ไม่สามารถสังเกตได้	ความสัมพันธ์ของข้อมูลที่ไม่สามารถสังเกตได้กับมูลค่ายุติธรรม
ผลปาล์มบนต้น	<ul style="list-style-type: none"> - ปริมาณน้ำมันปาล์มในผลปาล์มบนต้น - การประมาณการราคาตลาดของผลปาล์ม - ต้นทุนในการเก็บเกี่ยว และค่าขนส่ง 	- อัตราการประมาณปริมาณน้ำมันปาล์มในผลปาล์มบนต้นและราคาตลาดเพิ่มขึ้น จะทำให้เกิดการเปลี่ยนแปลงในมูลค่ายุติธรรมเพิ่มขึ้น
เมล็ดพันธุ์ปาล์มที่อยู่ระหว่างการเพาะ	<ul style="list-style-type: none"> - จำนวนของเมล็ดพันธุ์ปาล์มที่คาดว่าจะขายได้ - การประมาณการราคาขาย 	- อัตราการประมาณจำนวนของเมล็ดพันธุ์ปาล์มที่อยู่ระหว่างการเพาะและราคาขายเพิ่มขึ้นจะทำให้เกิดการเปลี่ยนแปลงในมูลค่ายุติธรรมเพิ่มขึ้น
ต้นกล้าปาล์มที่อยู่ระหว่างการเพาะปลูกเพื่อขาย	<ul style="list-style-type: none"> - จำนวนต้นกล้าปาล์มที่คาดว่าจะขายได้ จำแนกตามอายุ - การประมาณการราคาขายของต้นกล้าปาล์ม 	- อัตราการประมาณต้นกล้าปาล์มที่คาดว่าจะขายได้และราคาขายเพิ่มขึ้น จะทำให้เกิดการเปลี่ยนแปลงในมูลค่ายุติธรรมเพิ่มขึ้น

15 สินทรัพย์หมุนเวียนอื่น

	งบการเงินรวม		งบการเงินเฉพาะกิจการ	
	พ.ศ. 2568 พันบาท	พ.ศ. 2567 พันบาท	พ.ศ. 2568 พันบาท	พ.ศ. 2567 พันบาท
ภาษีมูลค่าเพิ่มรอขอคืน	102,120	71,145	74,658	48,207
เงินจ่ายล่วงหน้าแก่กิจการที่เกี่ยวข้องกัน	19,877	-	-	-
อื่นๆ	4,044	2,622	4,044	2,072
รวมสินทรัพย์หมุนเวียนอื่น	126,041	73,767	78,702	50,279

ส่วนที่ 3 - งบการเงิน

16 เงินลงทุนในบริษัทย่อย

กลุ่มกิจการมีบริษัทย่อย ดังต่อไปนี้

	ประเทศ	ประเภทธุรกิจ	ทุนชำระแล้ว	สัดส่วนของหุ้นสามัญที่ถือโดยบริษัทใหญ่ร้อยละ	สัดส่วนของหุ้นสามัญที่ถือโดยกลุ่มกิจการร้อยละ	สัดส่วนของหุ้นสามัญที่ถือโดยส่วนได้เสียที่ไม่มีอำนาจควบคุมร้อยละ	ราคาทุนพันบาท
บริษัทย่อยทางตรง							
Univanich Agribusiness Corporation	ฟิลิปปินส์	ลงทุนในบริษัทอื่น	9,000,000 เปโซ	100	100	-	21,011
							21,011
บริษัทย่อยของ Univanich Agribusiness Corporation							
Univanich Carmen Palm Oil Corporation	ฟิลิปปินส์	โรงงานผลิตน้ำมันปาล์ม	386,000,000 เปโซ	51	51	49	

บริษัทย่อยข้างต้นได้รวมอยู่ในการจัดทำงบการเงินรวมของกลุ่มกิจการ สัดส่วนของสิทธิในการออกเสียงในบริษัทย่อยที่ถือโดยบริษัทใหญ่เป็นไปตามสัดส่วนที่ถือหุ้นสามัญ

รายละเอียดด้านล่างแสดงข้อมูลทางการเงินโดยสรุปของ Univanich Carmen Palm Oil Corporation ที่มีส่วนได้เสียที่ไม่มีอำนาจควบคุมที่มีสาระสำคัญต่อกลุ่มกิจการ จำนวนที่เปิดเผยสำหรับบริษัทย่อยแต่ละรายแสดงด้วยจำนวนก่อนการตัดรายการระหว่างกัน

ดูหมายเหตุประกอบงบการเงินข้อ 24 สำหรับรายการกับส่วนได้เสียที่ไม่มีอำนาจควบคุม

	พ.ศ. 2568 พันบาท	พ.ศ. 2567 พันบาท
งบฐานะการเงินโดยสรุป		
สินทรัพย์หมุนเวียน	463,622	320,513
สินทรัพย์ไม่หมุนเวียน	296,056	296,429
รวมสินทรัพย์	759,678	616,942
หนี้สินหมุนเวียน	53,536	59,755
หนี้สินไม่หมุนเวียน	3,958	49,642
รวมหนี้สิน	57,494	109,397
สินทรัพย์สุทธิ	702,184	507,545
ส่วนได้เสียที่ไม่มีอำนาจควบคุม	344,070	248,697
งบกำไรขาดทุนเบ็ดเสร็จโดยสรุป		
รายได้	1,457,846	928,896
กำไรสุทธิ	305,697	109,085
กำไรขาดทุนเบ็ดเสร็จรวม	249,237	77,235
กำไรส่วนที่เป็นของส่วนได้เสียที่ไม่มีอำนาจควบคุม	149,792	53,452
เงินปันผลจ่ายให้แก่ส่วนได้เสียที่ไม่มีอำนาจควบคุมในระหว่างปี	26,742	39,701



17 ที่ดิน อาคาร และอุปกรณ์ - สุทธิ

งบการเงินรวม

	ต้นปาล์ม พื้นที่บาท	ต้นปาล์มที่ ยังไม่ให้ผล ยังไม่มีให้ผล พื้นที่บาท	ที่ดิน พื้นที่บาท	ส่วนปรับปรุง ที่ดิน พื้นที่บาท	อาคาร และโรงงาน พื้นที่บาท	เครื่องจักร และอุปกรณ์ พื้นที่บาท	เครื่องตกแต่ง ติดตั้งเครื่องใช้ สำนักงาน และยานพาหนะ พื้นที่บาท	สินทรัพย์ ระหว่างก่อสร้าง และติดตั้ง พื้นที่บาท	รวม พื้นที่บาท
ณ วันที่ 1 มกราคม พ.ศ. 2567	496,311 (389,464)	17,973 -	1,008,103 -	202,812 (147,101)	1,293,822 (773,338)	2,183,480 (1,660,959)	250,172 (191,703)	317,085 -	5,769,758 (3,162,565)
มูลค่าตามบัญชี - สุทธิ	106,847	17,973	1,008,103	55,711	520,484	522,521	58,469	317,085	2,607,193
สำหรับปีสิ้นสุดวันที่ 31 ธันวาคม พ.ศ. 2567	106,847 -	17,973 15,542 (5,443)	1,008,103 5,270 (545) -	55,711 -	520,484 150 34,986 (205) (50,393) (4,494)	522,521 1,220 194,266 (843) (137,668) (10,980)	58,469 16,775 3,878 (263) (21,198) (368)	317,085 332,954 (233,130) -	2,607,193 371,911 -
มูลค่าตามบัญชีต้นปี - สุทธิ	-	-	-	-	-	-	-	-	-
ช้อคืนทรัพย์	-	-	-	-	-	-	-	-	-
โอนสินทรัพย์เข้า (ออก)	5,443	-	(545)	(4,625)	(205)	(843)	(263)	-	(1,856)
จำหน่ายสินทรัพย์ - สุทธิ	-	-	-	-	(50,393)	(137,668)	(21,198)	-	(224,149)
ค่าเสื่อมราคา	(10,265)	-	-	-	(4,494)	(10,980)	(368)	(3,107)	(18,949)
ผลต่างจากการแปลงต่างบการเงิน	-	-	-	-	-	-	-	-	-
มูลค่าตามบัญชีปลายปี - สุทธิ	102,025	28,072	1,012,828	51,086	500,528	568,516	57,293	413,802	2,734,150
ณ วันที่ 31 ธันวาคม พ.ศ. 2567	264,215 (162,190)	28,072 -	1,012,828 -	159,923 (108,837)	1,280,565 (780,037)	2,290,686 (1,722,170)	267,457 (210,164)	413,802 -	5,717,548 (2,983,398)
ราคาทุน	264,215	28,072	1,012,828	159,923	1,280,565	2,290,686	267,457	413,802	5,717,548
หัก ค่าเสื่อมราคาสะสม	(162,190)	-	-	(108,837)	(780,037)	(1,722,170)	(210,164)	-	(2,983,398)
มูลค่าตามบัญชี - สุทธิ	102,025	28,072	1,012,828	51,086	500,528	568,516	57,293	413,802	2,734,150

ณ วันที่ 1 มกราคม พ.ศ. 2567

ราคาทุน
หัก ค่าเสื่อมราคาสะสม
มูลค่าตามบัญชี - สุทธิ

สำหรับปีสิ้นสุดวันที่

31 ธันวาคม พ.ศ. 2567

มูลค่าตามบัญชีต้นปี - สุทธิ
ช้อคืนทรัพย์
โอนสินทรัพย์เข้า (ออก)
จำหน่ายสินทรัพย์ - สุทธิ
ค่าเสื่อมราคา
ผลต่างจากการแปลงต่างบการเงิน
มูลค่าตามบัญชีปลายปี - สุทธิ

ณ วันที่ 31 ธันวาคม พ.ศ. 2567

ราคาทุน
หัก ค่าเสื่อมราคาสะสม
มูลค่าตามบัญชี - สุทธิ

ส่วนที่ 3 - งบการเงิน

17 ที่ดิน อาคาร และอุปกรณ์ - สุทธิ (ต่อ)

งบการเงินรวม

	ต้นปี	สิ้นปี	ที่ดิน พัฒนา	ส่วนปรับปรุง ที่ดิน พัฒนา	อาคาร และโรงงาน พัฒนา	เครื่องจักร และอุปกรณ์ พัฒนา	เครื่องตกแต่ง ติดตั้งเครื่องใช้ และยานพาหนะ พัฒนา	สินทรัพย์ ระหว่างก่อสร้าง และติดตั้ง พัฒนา	รวม พัฒนา
ต้นปี	102,025	1,012,828	51,086	500,528	568,516	57,293	413,802	2,734,150	
เพิ่ม	-	42,005	-	452	1,083	17,934	552,936	627,766	
โอนสินทรัพย์เข้า (ออก)	21,081	-	-	49,635	251,449	9,809	(310,893)	-	
จำหน่ายสินทรัพย์ - สุทธิ	-	-	-	(230)	(1,031)	(303)	-	(1,564)	
ค่าเสื่อมราคา	(9,586)	-	(4,536)	(47,458)	(143,075)	(21,049)	-	(225,704)	
ผลต่างจากการแปลงค่างบการเงิน	-	-	-	(5,157)	(13,497)	(362)	(5,327)	(24,343)	
มูลค่าตามบัญชีปลายปี - สุทธิ	113,520	1,054,833	46,550	497,770	663,445	63,322	650,518	3,110,305	
ณ วันที่ 31 ธันวาคม พ.ศ. 2568	285,296	1,054,833	159,923	1,319,755	2,481,301	270,756	650,518	6,242,729	
หัก ค่าเสื่อมราคาสะสม	(171,776)	-	(113,373)	(821,985)	(1,817,856)	(207,434)	-	(3,132,424)	
มูลค่าตามบัญชี - สุทธิ	113,520	1,054,833	46,550	497,770	663,445	63,322	650,518	3,110,305	

สำหรับปีสิ้นสุดวันที่

31 ธันวาคม พ.ศ. 2568

มูลค่าตามบัญชีต้นปี - สุทธิ

ซื้อสินทรัพย์

โอนสินทรัพย์เข้า (ออก)

จำหน่ายสินทรัพย์ - สุทธิ

ค่าเสื่อมราคา

ผลต่างจากการแปลงค่างบการเงิน

มูลค่าตามบัญชีปลายปี - สุทธิ

ณ วันที่ 31 ธันวาคม พ.ศ. 2568

ราคาทุน

หัก ค่าเสื่อมราคาสะสม

มูลค่าตามบัญชี - สุทธิ



17 ที่ดิน อาคาร และอุปกรณ์ - สุทธิ (ต่อ)

งบการเงินเฉพาะกิจการ

	ต้นปาล์ม พื้นที่ พันบาท	ต้นปาล์มที่ ยังไม่ให้ผล พื้นที่ พันบาท	ที่ดิน พื้นที่ พันบาท	ส่วนปรับปรุง ที่ดิน พื้นที่ พันบาท	อาคาร และโรงงาน พื้นที่ พันบาท	เครื่องจักร และอุปกรณ์ พื้นที่ พันบาท	เครื่องตกแต่ง ติดตั้งเครื่องใช้ สำนักงาน และยานพาหนะ พื้นที่ พันบาท	สินทรัพย์ ระหว่างก่อสร้าง และติดตั้ง พื้นที่ พันบาท	รวม พื้นที่ พันบาท
ณ วันที่ 1 มกราคม พ.ศ. 2567	496,311	17,973	1,008,103	202,812	1,165,092	1,795,452	239,614	236,297	5,161,654
ราคาทุน	(389,464)	-	-	(147,101)	(718,643)	(1,409,742)	(186,664)	-	(2,851,614)
หัก ค่าเสื่อมราคาสะสม	106,847	17,973	1,008,103	55,711	446,449	385,710	52,950	236,297	2,310,040
มูลค่าตามบัญชี - สุทธิ									
สำหรับปีสิ้นสุดวันที่									
31 ธันวาคม พ.ศ. 2567	106,847	17,973	1,008,103	55,711	446,449	385,710	52,950	236,297	2,310,040
มูลค่าตามบัญชีต้นปี - สุทธิ	-	15,542	5,270	-	150	1,220	16,775	295,264	334,221
ซื้อสินทรัพย์	5,443	(5,443)	-	-	33,947	114,708	2,138	(150,793)	-
โอนสินทรัพย์เข้า (ออก)	-	-	(545)	-	(205)	(640)	(2)	-	(1,392)
จำหน่ายสินทรัพย์ - สุทธิ	(10,265)	-	-	(4,625)	(42,796)	(101,998)	(19,924)	-	(179,608)
ค่าเสื่อมราคา	102,025	28,072	1,012,828	51,086	437,545	399,000	51,937	380,768	2,463,261
มูลค่าตามบัญชีปลายปี - สุทธิ									
ณ วันที่ 31 ธันวาคม พ.ศ. 2567	264,215	28,072	1,012,828	159,923	1,159,207	1,853,266	256,178	380,768	5,114,457
ราคาทุน	(162,190)	-	-	(108,837)	(721,662)	(1,454,266)	(204,241)	-	(2,651,196)
หัก ค่าเสื่อมราคาสะสม	102,025	28,072	1,012,828	51,086	437,545	399,000	51,937	380,768	2,463,261
มูลค่าตามบัญชี - สุทธิ									

ส่วนที่ 3 - งบการเงิน

17 ที่ดิน อาคาร และอุปกรณ์ - สุทธิ (ต่อ)

งบการเงินเฉพาะกิจการ

	ต้นปาล์ม พัฒนา	ต้นปาล์มที่ ยังไม่ให้ผล พัฒนา	ที่ดิน พัฒนา	ส่วนปรับปรุง ที่ดิน พัฒนา	อาคาร และโรงงาน พัฒนา	เครื่องจักร และอุปกรณ์ พัฒนา	เครื่องตกแต่ง ติดตั้งเครื่องใช้ สำนักงาน และยานพาหนะ พัฒนา	สินทรัพย์ ระหว่างก่อสร้าง และติดตั้ง พัฒนา	รวม พัฒนา
	102,025	28,072	1,012,828	51,086	437,545	399,000	51,937	380,768	2,463,261
	-	13,356	42,005	-	452	1,083	17,934	489,893	564,723
	21,081	(21,081)	-	-	44,812	234,932	9,573	(289,317)	-
	-	-	-	-	(230)	(1,031)	(303)	-	(1,564)
	(9,586)	-	-	(4,536)	(40,229)	(113,857)	(19,369)	-	(187,577)
	113,520	20,347	1,054,833	46,550	442,350	520,127	59,772	581,344	2,838,843
	285,296	20,347	1,054,833	159,923	1,204,091	2,065,216	260,204	581,344	5,631,254
	(171,776)	-	-	(113,373)	(761,741)	(1,545,089)	(200,432)	-	(2,792,411)
	113,520	20,347	1,054,833	46,550	442,350	520,127	59,772	581,344	2,838,843

สำหรับปีสิ้นสุดวันที่

31 ธันวาคม พ.ศ. 2568

มูลค่าตามบัญชีที่ดินปี - สุทธิ

ซื้อสินทรัพย์

โอนสินทรัพย์เข้า (ออก)

จำหน่ายสินทรัพย์ - สุทธิ

ค่าเสื่อมราคา

มูลค่าตามบัญชีปลายปี - สุทธิ

ณ วันที่ 31 ธันวาคม พ.ศ. 2568

ราคาทุน

หัก ค่าเสื่อมราคาสะสม

มูลค่าตามบัญชี - สุทธิ



17 ที่ดิน อาคาร และอุปกรณ์ - สุทธิ (ต่อ)

สวนปาล์มน้ำมันของบริษัทปลูกในพื้นที่ดินที่มีเอกสารสิทธิ์ พื้นที่ดินได้รับสัมปทาน และพื้นที่ดินที่มีสัญญาเช่า รายละเอียดของที่ดินสัมปทานและที่ดินเช่า ณ วันที่ 31 ธันวาคม พ.ศ. 2568 มีรายละเอียดดังต่อไปนี้

1) พื้นที่สัมปทานสวนเจียรวานิช

เนื้อที่จำนวน 20,000 ไร่ ตั้งอยู่ในท้องที่ตำบลปลายพระยา อำเภอปลายพระยา และตำบลคลองยา อำเภออ่าวลึก จังหวัดกระบี่ ได้รับอนุญาตให้ใช้พื้นที่ป่าสวนแห่งชาติทำประโยชน์ปลูกปาล์มน้ำมัน ระยะเวลา 30 ปี เริ่มตั้งแต่วันที่ 22 เมษายน พ.ศ. 2526 จนถึงวันที่ 21 เมษายน พ.ศ. 2556 ซึ่งปัจจุบันพื้นที่ดังกล่าวได้หมดอายุการอนุญาตแล้ว เมื่อวันที่ 1 กรกฎาคม พ.ศ. 2553 ก่อนหมดอายุการใช้ประโยชน์ บริษัทได้ยื่นขออนุญาตเข้าทำประโยชน์ต่อไปบนพื้นที่สัมปทานสวนเจียรวานิช โดยลดพื้นที่ลงเหลือ 10,849 ไร่ ค่าของของบริษัทได้ผ่านความเห็นชอบตามขั้นตอนของทางราชการตั้งแต่ระดับท้องถิ่นจนถึงระดับกระทรวงแล้วเมื่อวันที่ 28 มีนาคม พ.ศ. 2555 แต่ขั้นตอนสุดท้ายในการนำเสนอคณะรัฐมนตรีให้พิจารณาเห็นชอบเป็นไปอย่างล่าช้า

เมื่อวันที่ 30 สิงหาคม พ.ศ. 2556 กรมป่าไม้ได้มีคำสั่งห้ามมิให้บริษัทเข้ากระทำการใด ๆ ในพื้นที่สัมปทานสวนเจียรวานิชที่หมดอายุ ดังนั้นเมื่อวันที่ 20 ธันวาคม พ.ศ. 2556 ทางบริษัทจึงได้ยื่นฟ้องต่อศาลปกครองนครศรีธรรมราช โดยบริษัทได้เรียกค่าเสียหายจากกรมป่าไม้ที่ออกคำสั่งโดยมิชอบที่ไม่ให้บริษัทเข้าดำเนินการบนพื้นที่ดังกล่าวระหว่างการขอต่ออายุหนังสืออนุญาต ต่อมาเมื่อวันที่ 19 กุมภาพันธ์ พ.ศ. 2561 ศาลปกครองนครศรีธรรมราชได้มีคำพิพากษายกฟ้องในคดีนี้ และบริษัทได้ยื่นอุทธรณ์ต่อศาลปกครองสูงสุด เมื่อวันที่ 19 มีนาคม พ.ศ. 2561 ต่อมาเมื่อวันที่ 7 พฤษภาคม พ.ศ. 2568 ศาลปกครองสูงสุดได้มีคำพิพากษายกฟ้องในคดีดังกล่าวข้างต้นและคดีถือเป็นที่สิ้นสุด

อนึ่ง บริษัทได้พบเอกสารสำคัญของทางราชการในที่ดินสัมปทานสวนเจียรวานิชนี้ บริษัทได้ซื้อที่ดินนี้มาจากเจ้าของที่ดินเดิมหลายรายเป็นทอด ๆ โดยเจ้าของที่ดินดั้งเดิมได้ทำประโยชน์ในที่ดินนี้มาก่อนประมวลกฎหมายที่ดินประกาศใช้บังคับในปี พ.ศ. 2497 มีเนื้อที่รวมประมาณ 15,510 ไร่ พื้นที่ดินเหล่านี้บางส่วน เจ้าของที่ดินเดิมได้นำเจ้าหน้าที่ที่ดินเดินสำรวจจริงวัด สอบสวนสิทธิการถือครอง และการทำประโยชน์มาแล้วในปี พ.ศ. 2520 ก่อนที่ทางราชการจะมีการประกาศเป็นเขตป่าสวนแห่งชาติ “ป่าปลายคลองพระยา” ในปี พ.ศ. 2526 ทับพื้นที่ดินของบริษัท ดังนั้นบริษัทจึงเป็นผู้มีสิทธิครอบครองที่ดินโดยชอบตามกฎหมายตามประมวลกฎหมายแพ่งและพาณิชย์มาตรา 1367 และมาตรา 1336 และอาศัยสิทธิตามประมวลกฎหมายที่ดิน พ.ศ. 2497 มาตรา 4 และมาตรา 27 ตรี ปัจจุบันบริษัทอยู่ในระหว่างดำเนินการขออนุญาตเอกสารสิทธิ์ที่ดิน โดยได้ยื่นฟ้องต่อศาลปกครองนครศรีธรรมราช ต่อมาคดีได้ถูกโอนไปยังศาลปกครองภูเก็ตและศาลปกครองภูเก็ตได้มีคำพิพากษายกฟ้อง บริษัทจึงได้อุทธรณ์ต่อศาลปกครองสูงสุด ปัจจุบันคดีดังกล่าวอยู่ระหว่างการพิจารณาของศาลปกครองสูงสุด

2) พื้นที่สวนไทยอุตสาหกรรม

2.1) พื้นที่สัมปทานสวนไทยอุตสาหกรรม

เนื้อที่จำนวน 8,250 ไร่ ตั้งอยู่ในจังหวัดกระบี่ และจังหวัดสุราษฎร์ธานี ได้รับอนุญาตจากกรมป่าไม้ให้ใช้พื้นที่ปลูกปาล์มน้ำมัน ระยะเวลา 30 ปี เริ่มตั้งแต่วันที่ 19 พฤศจิกายน พ.ศ. 2536 จนถึงวันที่ 18 พฤศจิกายน พ.ศ. 2566 ซึ่งปัจจุบันพื้นที่ดังกล่าวได้หมดอายุการอนุญาตแล้ว

บริษัทจึงได้ยื่นขออนุญาตเข้าทำประโยชน์ต่อไปบนพื้นที่สัมปทานดังกล่าวต่อสำนักงานทรัพยากรธรรมชาติและสิ่งแวดล้อมจังหวัดสุราษฎร์ธานีและจังหวัดกระบี่ ตั้งแต่วันที่ 4 มิถุนายน พ.ศ. 2564 และวันที่ 25 พฤศจิกายน พ.ศ. 2564 ตามลำดับ โดยเจ้าหน้าที่ป่าไม้ได้ออกมาตรวจสอบพื้นที่พบว่าพื้นที่ที่จะสามารถอนุญาตให้บริษัทขอต่ออายุการเช่าได้เมื่อหักพื้นที่ทับซ้อนแล้วลดลงจากพื้นที่ตามสัญญาจำนวน 8,250 ไร่ เหลือพื้นที่จำนวน 6,977 ไร่ แบ่งเป็นพื้นที่จำนวน 6,376 ไร่ ตั้งอยู่ในท้องที่ตำบลปลายพระยา อำเภอปลายพระยา จังหวัดกระบี่ และพื้นที่จำนวน 601 ไร่ ตั้งอยู่ในท้องที่ตำบลบางสวรรค์ อำเภอพระแสง จังหวัดสุราษฎร์ธานี

ส่วนที่ 3 - งบการเงิน

17 ที่ดิน อาคาร และอุปกรณ์ - สุทธิ (ต่อ)

ต่อมาคำขอเกิดความล่าช้าและยังค้างอยู่ที่กรมป่าไม้ บริษัทจึงได้ฟ้องต่อศาลปกครอง เมื่อวันที่ 15 มิถุนายน พ.ศ. 2566 เพื่อให้กรมป่าไม้พิจารณาขึ้นคำขอของบริษัทต่อคณะกรรมการพิจารณาการใช้ประโยชน์ในเขตป่าสงวนแห่งชาติเพื่อสามารถให้ความเห็นชอบ ศาลปกครองนครศรีธรรมราชมีคำสั่ง เมื่อวันที่ 20 ตุลาคม พ.ศ. 2566 ให้บริษัทเข้าไปทำประโยชน์บนพื้นที่ได้รับอนุญาตเดิมนับจากวันที่ครบกำหนดระยะเวลาตามหนังสืออนุญาตเดิม จนกว่าศาลจะมีคำสั่งเป็นอย่างอื่น เมื่อวันที่ 15 กันยายน พ.ศ. 2568 ศาลปกครองนครศรีธรรมราชได้มีคำพิพากษาให้ผู้ที่เกี่ยวข้องพิจารณาให้ความเห็นชอบ ต่อมาเมื่อวันที่ 16 มกราคม พ.ศ. 2569 และวันที่ 6 กุมภาพันธ์ พ.ศ. 2569 คณะกรรมการพิจารณาการใช้ประโยชน์ในเขตป่าสงวนแห่งชาติมีมติไม่เห็นชอบในเรื่องการขออนุญาต หนังสืออนุญาตเข้าไปทำประโยชน์ในพื้นที่ และทางบริษัทไม่ได้มีการยื่นอุทธรณ์คดี ดังนั้นเรื่องดังกล่าวข้างต้นถือเป็นที่สุด

ทั้งนี้ กลุ่มกิจการประเมินว่าเรื่องดังกล่าวข้างต้น ไม่มีผลกระทบต่องบการเงินที่น่าเสนอ

18 ภาษีเงินได้รอการตัดบัญชี - สุทธิ

	งบการเงินรวม		งบการเงินเฉพาะกิจการ	
	พ.ศ. 2568 พันบาท	พ.ศ. 2567 พันบาท	พ.ศ. 2568 พันบาท	พ.ศ. 2567 พันบาท
สินทรัพย์ภาษีเงินได้รอการตัดบัญชี	67,823	61,346	65,308	57,980
หนี้สินภาษีเงินได้รอการตัดบัญชี	(21,192)	(27,652)	(14,609)	(19,843)
ภาษีเงินได้รอการตัดบัญชี - สุทธิ	46,631	33,694	50,699	38,137

รายการเคลื่อนไหวของภาษีเงินได้รอการตัดบัญชีมีดังนี้

	งบการเงินรวม		งบการเงินเฉพาะกิจการ	
	พ.ศ. 2568 พันบาท	พ.ศ. 2567 พันบาท	พ.ศ. 2568 พันบาท	พ.ศ. 2567 พันบาท
ยอดยกมาต้นปี	33,694	16,039	38,137	22,931
เพิ่ม / (ลด) ในกำไรหรือขาดทุน (หมายเหตุข้อ 26)	6,539	9,619	6,172	7,170
เพิ่ม / (ลด) ในกำไรขาดทุนเบ็ดเสร็จอื่น	6,398	8,036	6,390	8,036
ยอดคงเหลือปลายปี	46,631	33,694	50,699	38,137



18 ภาษีเงินได้รอการตัดบัญชี - สุทธิ (ต่อ)

รายการเคลื่อนไหวของสินทรัพย์และหนี้สินภาษีเงินได้รอการตัดบัญชีมีดังนี้

	งบการเงินรวม			ณ วันที่ 31 ธันวาคม พ.ศ. 2567 พันบาท
	ณ วันที่ 1 มกราคม พ.ศ. 2567 พันบาท	เพิ่ม/(ลด) ในกำไรหรือ ขาดทุน พันบาท	เพิ่ม/(ลด) ในกำไรขาดทุน เบ็ดเสร็จอื่น พันบาท	
สินทรัพย์ภาษีเงินได้รอการตัดบัญชี				
ภาระผูกพันผลประโยชน์พนักงาน	36,757	5,266	8,036	50,059
ค่าตัดจำหน่ายสวนปาล์ม	4,261	(610)	-	3,651
หนี้สินอนุพันธ์	-	4,235	-	4,235
อื่น ๆ	2,531	870	-	3,401
	43,549	9,761	8,036	61,346
หนี้สินภาษีเงินได้รอการตัดบัญชี				
สินทรัพย์ชีวภาพ	(18,039)	(1,804)	-	(19,843)
สินทรัพย์สิทธิการไร่	(3,074)	254	-	(2,820)
อื่น ๆ	(6,397)	1,408	-	(4,989)
	(27,510)	(142)	-	(27,652)
สินทรัพย์ภาษีเงินได้รอการตัดบัญชี - สุทธิ	16,039	9,619	8,036	33,694

	งบการเงินรวม			ณ วันที่ 31 ธันวาคม พ.ศ. 2568 พันบาท
	ณ วันที่ 1 มกราคม พ.ศ. 2568 พันบาท	เพิ่ม/(ลด) ในกำไรหรือ ขาดทุน พันบาท	เพิ่ม/(ลด) ในกำไรขาดทุน เบ็ดเสร็จอื่น พันบาท	
สินทรัพย์ภาษีเงินได้รอการตัดบัญชี				
ภาระผูกพันผลประโยชน์พนักงาน	50,059	5,179	6,398	61,636
ค่าตัดจำหน่ายสวนปาล์ม	3,651	(610)	-	3,041
หนี้สินอนุพันธ์	-	(4,235)	-	(4,235)
อื่น ๆ	7,636	(255)	-	7,381
	61,346	79	6,398	67,823
หนี้สินภาษีเงินได้รอการตัดบัญชี				
สินทรัพย์ชีวภาพ	(19,843)	5,312	-	(14,531)
สินทรัพย์สิทธิการไร่	(2,820)	307	-	(2,513)
สินทรัพย์อนุพันธ์	-	(78)	-	(78)
อื่น ๆ	(4,989)	919	-	(4,070)
	(27,652)	6,460	-	(21,192)
สินทรัพย์ภาษีเงินได้รอการตัดบัญชี - สุทธิ	33,694	6,539	6,398	46,631

ส่วนที่ 3 - งบการเงิน

18 ภาษีเงินได้รอการตัดบัญชี - สุทธิ (ต่อ)

	งบการเงินเฉพาะกิจการ			
	ณ วันที่ 1 มกราคม พ.ศ. 2567 พันบาท	เพิ่ม/(ลด) ในกำไรหรือ ขาดทุน พันบาท	เพิ่ม/(ลด) ในกำไรขาดทุน เบ็ดเสร็จอื่น พันบาท	ณ วันที่ 31 ธันวาคม พ.ศ. 2567 พันบาท
สินทรัพย์ภาษีเงินได้รอการตัดบัญชี				
ภาระผูกพันผลประโยชน์พนักงาน	36,376	4,961	8,036	49,373
ค่าตัดจำหน่ายสวนปาล์ม	4,261	(610)	-	3,651
หนี้สินอนุพันธ์	-	4,235	-	4,235
อื่น ๆ	760	(39)	-	721
	41,397	8,547	8,036	57,980
หนี้สินภาษีเงินได้รอการตัดบัญชี				
สินทรัพย์ชีวภาพ	(18,039)	(1,804)	-	(19,843)
อื่น ๆ	(427)	427	-	-
	(18,466)	(1,377)	-	(19,843)
สินทรัพย์ภาษีเงินได้รอการตัดบัญชี - สุทธิ	22,931	7,170	8,036	38,137

	งบการเงินเฉพาะกิจการ			
	ณ วันที่ 1 มกราคม พ.ศ. 2568 พันบาท	เพิ่ม/(ลด) ในกำไรหรือ ขาดทุน พันบาท	เพิ่ม/(ลด) ในกำไรขาดทุน เบ็ดเสร็จอื่น พันบาท	ณ วันที่ 31 ธันวาคม พ.ศ. 2568 พันบาท
สินทรัพย์ภาษีเงินได้รอการตัดบัญชี				
ภาระผูกพันผลประโยชน์พนักงาน	49,373	4,883	6,390	60,646
ค่าตัดจำหน่ายสวนปาล์ม	3,651	(610)	-	3,041
หนี้สินอนุพันธ์	4,235	(4,235)	-	-
อื่น ๆ	721	900	-	1,621
	57,980	938	6,390	65,308
หนี้สินภาษีเงินได้รอการตัดบัญชี				
สินทรัพย์ชีวภาพ	(19,843)	5,312	-	(14,531)
สินทรัพย์อนุพันธ์	-	(78)	-	(78)
	(19,843)	5,234	-	(14,609)
สินทรัพย์ภาษีเงินได้รอการตัดบัญชี - สุทธิ	38,137	6,172	6,390	50,699





19 เจ้าหนี้การค้าและเจ้าหนี้หมุนเวียนอื่น

	งบการเงินรวม		งบการเงินเฉพาะกิจการ	
	พ.ศ. 2568 พันบาท	พ.ศ. 2567 พันบาท	พ.ศ. 2568 พันบาท	พ.ศ. 2567 พันบาท
เจ้าหนี้การค้า	50,872	33,355	35,771	27,297
เจ้าหนี้ค่าซื้อสินทรัพย์ถาวร	3,185	6,009	3,184	6,009
ค่าใช้จ่ายค้างจ่าย	73,917	56,018	66,298	50,793
อื่น ๆ	8,795	9,971	8,607	9,921
รวมเจ้าหนี้การค้าและเจ้าหนี้หมุนเวียนอื่น	136,769	105,353	113,860	94,020

20 เงินกู้ยืมระยะยาวจากสถาบันการเงิน

บริษัท Univanich Camen Palm Oil Corporation ซึ่งเป็นบริษัทย่อยได้ทำสัญญาเงินกู้ยืมจากธนาคารแห่งหนึ่งในประเทศฟิลิปปินส์ เป็นจำนวนเงิน 234 ล้านเปโซ เพื่อนำมาใช้ในการก่อสร้างโรงงานน้ำมันปาล์ม และซื้อเครื่องจักร เงินกู้ยืมนี้มีกำหนดการชำระคืนภายใน 10 ปี โดยได้รับยกเว้นการชำระเงินต้นและดอกเบี้ยในปีแรกนับจากวันที่ทำสัญญา หลังจากนั้นจะทำการชำระคืนด้วยยอดที่เท่ากันทุก 3 เดือนเป็นระยะเวลา 36 งวด เงินกู้ยืมนี้ค้ำประกันโดยใช้ที่ดินของกิจการที่เกี่ยวข้องกันของบริษัทย่อย

การเปลี่ยนแปลงในเงินกู้ยืมระยะยาวจากสถาบันการเงินสามารถวิเคราะห์ได้ดังนี้

	งบการเงินรวม	
	พ.ศ. 2568 พันบาท	พ.ศ. 2567 พันบาท
สำหรับปีสิ้นสุดวันที่ 31 ธันวาคม		
ยอดยกมาต้นปี	57,933	79,675
จ่ายคืนเงินกู้ระหว่างปี	(56,524)	(17,401)
ผลต่างจากการแปลงค่างบการเงิน	(1,409)	(4,341)
ยอดคงเหลือปลายปี	-	57,933

ณ วันที่ 31 ธันวาคม พ.ศ. 2567 อัตราดอกเบี้ยที่แท้จริงถ่วงน้ำหนักของเงินกู้ยืมระยะยาว คือ ร้อยละ 7 ต่อปี

ระยะเวลาครบกำหนดของเงินกู้ยืมระยะยาวจากสถาบันการเงิน มีดังต่อไปนี้

	งบการเงินรวม	
	พ.ศ. 2568 พันบาท	พ.ศ. 2567 พันบาท
เงินกู้ยืมระยะยาวจากสถาบันการเงิน		
- ครบกำหนดชำระภายใน 1 ปี	-	11,035
- ครบกำหนดชำระเกินกว่า 1 ปี แต่ไม่เกิน 5 ปี	-	46,898
รวมเงินกู้ยืมระยะยาวจากสถาบันการเงิน	-	57,933

ส่วนที่ 3 - งบการเงิน

21 ภาระผูกพันผลประโยชน์พนักงาน

	งบการเงินรวม		งบการเงินเฉพาะกิจการ	
	พ.ศ. 2568 พันบาท	พ.ศ. 2567 พันบาท	พ.ศ. 2568 พันบาท	พ.ศ. 2567 พันบาท
งบฐานะการเงิน	307,193	249,612	303,235	246,869
ค่าใช้จ่ายผลประโยชน์พนักงานสำหรับปี	30,315	30,358	28,808	27,839

รายการเคลื่อนไหวของภาระผูกพันผลประโยชน์ที่กำหนดไว้ระหว่างปีมีดังนี้

	งบการเงินรวม		งบการเงินเฉพาะกิจการ	
	พ.ศ. 2568 พันบาท	พ.ศ. 2567 พันบาท	พ.ศ. 2568 พันบาท	พ.ศ. 2567 พันบาท
ยอดยกมาต้นปี	249,612	183,407	246,869	181,884
ต้นทุนบริการปัจจุบัน	23,367	23,932	22,026	21,569
ต้นทุนดอกเบี้ย	6,948	6,426	6,782	6,270
การวัดมูลค่าใหม่ของภาระผูกพันผลประโยชน์				
หลังออกจากงาน	31,983	40,178	31,950	40,178
จ่ายผลประโยชน์	(4,392)	(3,032)	(4,392)	(3,032)
ผลต่างจากการแปลงค่างบการเงิน	(325)	(1,299)	-	-
ยอดคงเหลือปลายปี	307,193	249,612	303,235	246,869

ข้อสมมติหลักในการประมาณการตามหลักคณิตศาสตร์ประกันภัยที่ใช้เป็นดังนี้

	งบการเงินรวม		งบการเงินเฉพาะกิจการ	
	พ.ศ. 2568	พ.ศ. 2567	พ.ศ. 2568	พ.ศ. 2567
อัตราคิดลด	ร้อยละ 1.67-6.11	ร้อยละ 2.71-6.09	ร้อยละ 1.67	ร้อยละ 2.71
อัตราการเพิ่มขึ้นของเงินเดือนที่คาดไว้	ร้อยละ 2.4-6.0	ร้อยละ 2.4-6.0	ร้อยละ 2.4-6.0	ร้อยละ 2.4-6.0

	งบการเงินรวม					
	ผลกระทบต่อภาระผูกพันผลประโยชน์ที่กำหนดไว้					
	การเปลี่ยนแปลง ในข้อสมมติ		การเพิ่มขึ้นของข้อสมมติ		การลดลงของข้อสมมติ	
	พ.ศ. 2568	พ.ศ. 2567	พ.ศ. 2568	พ.ศ. 2567	พ.ศ. 2568	พ.ศ. 2567
			พันบาท	พันบาท	พันบาท	พันบาท
อัตราคิดลด	ร้อยละ 1	ร้อยละ 1	ลดลง 26,572	ลดลง 24,843	เพิ่มขึ้น 31,028	เพิ่มขึ้น 29,126
อัตราการเพิ่มขึ้นของเงินเดือน	ร้อยละ 1	ร้อยละ 1	เพิ่มขึ้น 31,460	เพิ่มขึ้น 26,914	ลดลง 27,322	ลดลง 23,424





21 ภาวะผูกพันผลประโยชน์พนักงาน (ต่อ)

	งบการเงินเฉพาะกิจการ					
	ผลกระทบต่อภาวะผูกพันผลประโยชน์ที่กำหนดไว้					
	การเปลี่ยนแปลง ในข้อสมมติ		การเพิ่มขึ้นของข้อสมมติ		การลดลงของข้อสมมติ	
	พ.ศ. 2568	พ.ศ. 2567	พ.ศ. 2568	พ.ศ. 2567	พ.ศ. 2568	พ.ศ. 2567
			พันบาท	พันบาท	พันบาท	พันบาท
อัตราคิดลด	ร้อยละ 1	ร้อยละ 1	ลดลง 26,311	ลดลง 24,684	เพิ่มขึ้น 30,724	เพิ่มขึ้น 28,937
อัตราการเพิ่มขึ้นของเงินเดือน	ร้อยละ 1	ร้อยละ 1	เพิ่มขึ้น 31,158	เพิ่มขึ้น 26,727	ลดลง 27,058	ลดลง 23,263

การวิเคราะห์ความอ่อนไหวข้างต้นนี้อ้างอิงจากการเปลี่ยนแปลงข้อสมมติขณะที่ให้ข้อสมมติอื่นคงที่ ในทางปฏิบัติสถานการณ์ดังกล่าวยากที่จะเกิดขึ้น และการเปลี่ยนแปลงในข้อสมมติอาจมีความสัมพันธ์กัน ในการคำนวณการวิเคราะห์ความอ่อนไหวของภาวะผูกพันผลประโยชน์ที่กำหนดไว้ที่มีต่อการเปลี่ยนแปลงในข้อสมมติหลักได้ใช้วิธีเดียวกับ (มูลค่าปัจจุบันของภาวะผูกพันโครงการผลประโยชน์ที่กำหนดไว้คำนวณด้วยวิธีคิดลดแต่ละหน่วยที่ประมาณการไว้ (Projected Unit Credit Method) ณ วันสิ้นรอบระยะเวลารายงาน) ในการคำนวณหนี้สินผลประโยชน์พนักงานที่รับรู้ในงบฐานะการเงิน

วิธีการและประเภทของข้อสมมติที่ใช้ในการจัดทำการวิเคราะห์ความอ่อนไหวไม่ได้เปลี่ยนแปลงจากปีก่อน

ระยะเวลาถ่วงเฉลี่ยถ่วงน้ำหนักของภาวะผูกพันตามโครงการผลประโยชน์ คือ 11 - 13 ปี (พ.ศ. 2567: 12 - 13 ปี)

การวิเคราะห์การครบกำหนดของการจ่ายชำระผลประโยชน์เมื่อเกษียณอายุที่ไม่มีการคิดลดเป็นดังต่อไปนี้

	งบการเงินรวม		งบการเงินเฉพาะกิจการ	
	พ.ศ. 2568	พ.ศ. 2567	พ.ศ. 2568	พ.ศ. 2567
	พันบาท	พันบาท	พันบาท	พันบาท
ผลประโยชน์เมื่อเกษียณอายุ				
- ระหว่าง 1 ปี ถึง 2 ปี	14,091	12,380	13,837	12,380
- ระหว่าง 2 ปี ถึง 5 ปี	97,343	92,876	95,711	92,876
- เกินกว่า 5 ปี	698,300	704,827	692,898	704,569
	809,734	810,083	802,446	809,825

22 ทุนสำรองตามกฎหมาย

ตามพระราชบัญญัติบริษัทมหาชน จำกัด บริษัทจะต้องจัดสรรกำไรสุทธิประจำปีส่วนหนึ่งไว้เป็นทุนสำรองไม่น้อยกว่าร้อยละห้าของกำไรสุทธิประจำปี หักด้วยขาดทุนสะสมยกมา (ถ้ามี) จนกว่าทุนสำรองนี้จะมีจำนวนไม่น้อยกว่าร้อยละสิบของทุนจดทะเบียน บริษัทได้ตั้งสำรองตามกฎหมายเต็มมูลค่าแล้ว สำรองตามกฎหมายนี้ไม่สามารถนำไปจ่ายเงินปันผลได้

ส่วนที่ 3 - งบการเงิน

23 เงินปันผลจ่าย

บริษัท

พ.ศ. 2568

ที่ประชุมสามัญผู้ถือหุ้นเมื่อวันที่ 25 เมษายน พ.ศ. 2568 ได้อนุมัติให้จ่ายเงินปันผลจากผลการดำเนินงานสำหรับปีสิ้นสุด 31 ธันวาคม พ.ศ. 2567 ในอัตราหุ้นละ 1.00 บาท เป็นจำนวนเงินรวม 940 ล้านบาท บริษัทได้จ่ายเงินปันผลระหว่างกาลไปแล้วในเดือนกันยายน พ.ศ. 2567 ในอัตราหุ้นละ 0.40 บาท เป็นจำนวนเงินรวม 376 ล้านบาท ดังนั้น บริษัทได้จ่ายเงินปันผลที่เหลืออีกในอัตราหุ้นละ 0.60 บาท เป็นจำนวนเงินรวม 564 ล้านบาท ในเดือนพฤษภาคม พ.ศ. 2568

ที่ประชุมคณะกรรมการเมื่อวันที่ 8 สิงหาคม พ.ศ. 2568 ได้มีมติอนุมัติให้จ่ายเงินปันผลระหว่างกาลสำหรับปีสิ้นสุดวันที่ 31 ธันวาคม พ.ศ. 2568 ในอัตราหุ้นละ 0.40 บาท เป็นจำนวนเงินรวม 376 ล้านบาท โดยบริษัทได้จ่ายเงินปันผลระหว่างกาลนี้ในเดือนกันยายน พ.ศ. 2568

พ.ศ. 2567

ที่ประชุมสามัญผู้ถือหุ้นเมื่อวันที่ 26 เมษายน พ.ศ. 2567 ได้อนุมัติให้จ่ายเงินปันผลจากผลการดำเนินงานสำหรับปีสิ้นสุด 31 ธันวาคม พ.ศ. 2566 ในอัตราหุ้นละ 0.75 บาท เป็นจำนวนเงินรวม 705 ล้านบาท บริษัทได้จ่ายเงินปันผลระหว่างกาลไปแล้วในเดือนกันยายน พ.ศ. 2566 ในอัตราหุ้นละ 0.30 บาท เป็นจำนวนเงินรวม 282 ล้านบาท ดังนั้น บริษัทได้จ่ายเงินปันผลที่เหลืออีกในอัตราหุ้นละ 0.45 บาท เป็นจำนวนเงินรวม 423 ล้านบาท ในเดือนพฤษภาคม พ.ศ. 2567

ที่ประชุมคณะกรรมการเมื่อวันที่ 9 สิงหาคม พ.ศ. 2567 ได้มีมติอนุมัติให้จ่ายเงินปันผลระหว่างกาลสำหรับปีสิ้นสุดวันที่ 31 ธันวาคม พ.ศ. 2567 ในอัตราหุ้นละ 0.40 บาท เป็นจำนวนเงินรวม 376 ล้านบาท โดยบริษัทได้จ่ายเงินปันผลระหว่างกาลนี้ในเดือนกันยายน พ.ศ. 2567

บริษัทย่อย

พ.ศ. 2568

ในระหว่างไตรมาสที่ 1 ปี พ.ศ. 2568 Univanich Carmen Palm Oil Corporation ซึ่งเป็นบริษัทย่อยทางอ้อม ได้ประกาศจ่ายเงินปันผลให้ผู้ถือหุ้นเป็นจำนวน 92.64 ล้านเปโซ คิดเป็นเงินจำนวน 54.61 ล้านบาท เงินปันผลดังกล่าวเป็นส่วนของ Univanich Agribusiness Corporation ซึ่งเป็นบริษัทย่อยทางตรง 27.87 ล้านบาท และเป็นส่วนของส่วนได้เสียที่ไม่มีอำนาจควบคุม 26.74 ล้านบาท บริษัทย่อยทางอ้อมได้จ่ายเงินปันผลดังกล่าวแล้วในเดือนเมษายนและพฤศจิกายน พ.ศ. 2568

พ.ศ. 2567

ในระหว่างไตรมาสที่ 1 ปี พ.ศ. 2567 Univanich Carmen Palm Oil Corporation ซึ่งเป็นบริษัทย่อยทางอ้อม ได้ประกาศจ่ายเงินปันผลให้ผู้ถือหุ้นเป็นจำนวน 127.38 ล้านเปโซ คิดเป็นเงินจำนวน 81.02 ล้านบาท เงินปันผลดังกล่าวเป็นส่วนของ Univanich Agribusiness Corporation ซึ่งเป็นบริษัทย่อยทางตรง 41.32 ล้านบาท และเป็นส่วนของส่วนได้เสียที่ไม่มีอำนาจควบคุม 39.70 ล้านบาท บริษัทย่อยทางอ้อมได้จ่ายเงินปันผลดังกล่าวแล้วในเดือนเมษายนและสิงหาคม พ.ศ. 2567



24 ส่วนได้เสียที่ไม่มีอำนาจควบคุม

	งบการเงินรวม	
	พ.ศ. 2568 พันบาท	พ.ศ. 2567 พันบาท
ยอดยกมาต้นปี	248,697	250,936
เงินปันผลจ่ายให้แก่ส่วนได้เสียที่ไม่มีอำนาจควบคุม	(26,742)	(39,701)
ส่วนแบ่งปันกำไรเบ็ดเสร็จรวม - ส่วนที่เป็นของส่วนได้เสียที่ไม่มีอำนาจควบคุม	122,115	37,462
ยอดคงเหลือปลายปี	344,070	248,697

25 ค่าใช้จ่ายตามธรรมชาติ

	งบการเงินรวม		งบการเงินเฉพาะกิจการ	
	พ.ศ. 2568 พันบาท	พ.ศ. 2567 พันบาท	พ.ศ. 2568 พันบาท	พ.ศ. 2567 พันบาท
วัตถุดิบและวัสดุสิ้นเปลืองใช้ไป	13,184,655	11,151,563	12,266,779	10,522,982
การเปลี่ยนแปลงในสินค้าสำเร็จรูป				
- น้ำมันปาล์มและผลิตภัณฑ์พลอยได้	(260,198)	(483,824)	(260,198)	(483,824)
ค่าใช้จ่ายเกี่ยวกับพนักงาน	430,309	402,941	413,191	388,673
ค่าใช้จ่ายเกี่ยวกับการขนส่ง	271,902	219,849	217,789	179,234
ค่าเสื่อมราคาและค่าตัดจำหน่าย	228,727	227,128	190,053	182,001

26 ภาษีเงินได้

ภาษีเงินได้สำหรับปี ประกอบด้วยรายละเอียดดังนี้

	งบการเงินรวม		งบการเงินเฉพาะกิจการ	
	พ.ศ. 2568 พันบาท	พ.ศ. 2567 พันบาท	พ.ศ. 2568 พันบาท	พ.ศ. 2567 พันบาท
ภาษีเงินได้ของรอบระยะเวลาปัจจุบัน	350,412	299,591	324,898	284,707
การปรับปรุงจากรอบระยะเวลาก่อน	130	(2,002)	130	(2,002)
ภาษีเงินได้รอการตัดบัญชี (หมายเหตุข้อ 18)	(6,539)	(9,619)	(6,172)	(7,170)
รวมค่าใช้จ่ายภาษีเงินได้สำหรับปี	344,003	287,970	318,856	275,535

ส่วนที่ 3 - งบการเงิน

26 ภาษีเงินได้ (ต่อ)

ค่าใช้จ่ายภาษีเงินได้สำหรับกำไรก่อนหักภาษีของกลุ่มกิจการมียอดจำนวนเงินที่แตกต่างจากการคำนวณกำไรทางบัญชีกับอัตราภาษีของประเทศที่บริษัทใหญ่ตั้งอยู่ โดยมีรายละเอียดดังนี้

	งบการเงินรวม		งบการเงินเฉพาะกิจการ	
	พ.ศ. 2568 พันบาท	พ.ศ. 2567 พันบาท	พ.ศ. 2568 พันบาท	พ.ศ. 2567 พันบาท
กำไรทางบัญชีก่อนภาษีเงินได้	2,251,985	1,610,264	1,922,163	1,502,116
อัตราภาษี	20% และ 25%	20% และ 25%	20%	20%
ภาษีเงินได้ในปัจจุบันคำนวณจากกำไรทางบัญชี	467,397	330,767	384,433	300,423
ผลกระทบทางภาษีจาก:				
- รายได้ที่ได้รับยกเว้นภาษี	(127,293)	(41,156)	(65,647)	(23,419)
- รายได้ทางภาษีที่ไม่ได้รับรู้ทางบัญชี	137	302	137	302
- ค่าใช้จ่ายที่สามารถหักภาษีได้เพิ่ม	(530)	-	(530)	-
- ค่าใช้จ่ายที่ไม่สามารถหักภาษี	4,162	59	333	231
- การปรับปรุงจากรอบระยะเวลาก่อน	130	(2,002)	130	(2,002)
ค่าใช้จ่ายภาษีเงินได้	344,003	287,970	318,856	275,535

อัตราภาษีเงินได้ที่แท้จริงถ่วงเฉลี่ยที่ใช้สำหรับกลุ่มกิจการและบริษัทคือ อัตราร้อยละ 15.3 และร้อยละ 16.6 ตามลำดับ (พ.ศ. 2567 อัตราร้อยละ 17.9 และร้อยละ 18.3 ตามลำดับ) การลดลงของอัตราภาษีเงินได้ที่แท้จริงถ่วงเฉลี่ยเกิดจากการเพิ่มขึ้นของรายได้ที่ได้รับยกเว้นภาษี

27 กำไรต่อหุ้นขั้นพื้นฐาน

กำไรต่อหุ้นขั้นพื้นฐานคำนวณโดยการหารกำไรสุทธิที่เป็นของผู้ถือหุ้นสามัญด้วยจำนวนหุ้นสามัญถ่วงน้ำหนักตามระยะเวลาที่ออกอยู่ในระหว่างปี

	งบการเงินรวม		งบการเงินเฉพาะกิจการ	
	พ.ศ. 2568	พ.ศ. 2567	พ.ศ. 2568	พ.ศ. 2567
กำไรสุทธิส่วนที่เป็นของผู้ถือหุ้นสามัญ ของบริษัท (พันบาท)	1,758,190	1,268,842	1,603,307	1,226,582
จำนวนหุ้นสามัญถ่วงน้ำหนัก ที่ออกระหว่างปี (หุ้น)	940,000,000	940,000,000	940,000,000	940,000,000
กำไรต่อหุ้นขั้นพื้นฐานที่เป็นของผู้ถือหุ้นสามัญ ของบริษัท (บาท)	1.87	1.35	1.71	1.30

บริษัทไม่มีหุ้นสามัญเทียบเท่าปรับลด สำหรับปีสิ้นสุดวันที่ 31 ธันวาคม พ.ศ. 2568 และ พ.ศ. 2567



28 รายการกับบุคคลหรือกิจการที่เกี่ยวข้องกัน

ผู้ถือหุ้นใหญ่ของบริษัทคือ นายอภิรักษ์ วานิช และสมาชิกในครอบครัว

รายการต่อไปนี้เป็นรายการกับบุคคลหรือกิจการที่เกี่ยวข้องกันที่สำคัญ

ก) รายการกับบุคคลหรือกิจการที่เกี่ยวข้องกัน

	งบการเงินรวม		งบการเงินเฉพาะกิจการ	
	พ.ศ. 2568 พันบาท	พ.ศ. 2567 พันบาท	พ.ศ. 2568 พันบาท	พ.ศ. 2567 พันบาท
รายได้อื่น				
- บริษัทย่อย	-	-	17,338	11,174
ดอกเบี้ยรับ				
- บริษัทย่อย	-	-	-	2,870
การซื้อสินค้า				
- กิจการที่มีผู้ถือหุ้นและกรรมการร่วมกัน	12,282	9,207	12,282	9,207
การใช้บริการ				
- กิจการที่มีผู้ถือหุ้นและกรรมการร่วมกัน	16,632	15,499	16,632	15,499

ข) ยอดค้างชำระที่เกิดจากการขายและซื้อสินค้าและบริการ

	งบการเงินรวม		งบการเงินเฉพาะกิจการ	
	พ.ศ. 2568 พันบาท	พ.ศ. 2567 พันบาท	พ.ศ. 2568 พันบาท	พ.ศ. 2567 พันบาท
ลูกหนี้กิจการที่เกี่ยวข้องกัน				
- ลูกหนี้หมุนเวียนอื่นบริษัทย่อย	-	-	6,954	32,853
- เงินจ่ายล่วงหน้าแก่บริษัทย่อย	-	-	3,934	3,617
	-	-	10,888	36,470
สินทรัพย์หมุนเวียนอื่น				
- เงินจ่ายล่วงหน้าแก่กิจการที่เกี่ยวข้องกัน	19,877	-	-	-
ค่าใช้จ่ายค้างจ่าย				
- กิจการที่มีผู้ถือหุ้นและกรรมการร่วมกัน	193	163	193	163

ส่วนที่ 3 - งบการเงิน

28 รายการกับบุคคลหรือกิจการที่เกี่ยวข้องกัน (ต่อ)

ค) เงินให้กู้ยืมระยะยาวแก่บริษัทย่อย

การเปลี่ยนแปลงในเงินให้กู้ยืมระยะยาวแก่บริษัทย่อยสามารถวิเคราะห์ได้ดังนี้

	งบการเงินเฉพาะกิจการ	
	พ.ศ. 2568	พ.ศ. 2567
	พันบาท	พันบาท
สำหรับปีสิ้นสุดวันที่ 31 ธันวาคม		
ยอดยกมาต้นปี	102,594	142,888
รับชำระเงินให้กู้ยืมระยะยาวจากบริษัทย่อย	-	(42,475)
รับรู้รายได้ดอกเบี้ยที่คำนวณตามวิธีอัตราดอกเบี้ยที่แท้จริง	-	2,870
ขาดทุนที่ยังไม่เกิดขึ้นจริงจากอัตราแลกเปลี่ยน	(7,225)	(689)
ยอดคงเหลือปลายปี	95,369	102,594

ณ วันที่ 31 ธันวาคม พ.ศ. 2568 เงินให้กู้ยืมระยะยาวแก่บริษัท Univanich Agribusiness Corporation ซึ่งเป็นบริษัทย่อยทางตรงเป็นเงินให้กู้ยืมในสกุลเงินดอลลาร์สหรัฐ เงินให้กู้ยืมดังกล่าวไม่มีหลักทรัพย์ค้ำประกัน และไม่มีการคิดดอกเบี้ย เงินให้กู้ยืมจำนวน 95.37 ล้านบาทมีกำหนดชำระคืนตั้งแต่ปี พ.ศ. 2569 ถึง พ.ศ. 2581

ระยะเวลาครบกำหนดของเงินให้กู้ยืมระยะยาวแก่บริษัทย่อย มีดังต่อไปนี้

	งบการเงินเฉพาะกิจการ	
	พ.ศ. 2568	พ.ศ. 2567
	พันบาท	พันบาท
เงินให้กู้ยืมระยะยาวแก่บริษัทย่อย		
- ครบกำหนดชำระภายใน 1 ปี	2,357	-
- ครบกำหนดชำระเกินกว่า 1 ปี	93,012	102,594
รวม	95,369	102,594

ณ วันที่ 31 ธันวาคม พ.ศ. 2568 เงินให้กู้ยืมระยะยาวแก่บริษัทย่อยมีมูลค่ายุติธรรมจำนวน 80.85 ล้านบาท (พ.ศ. 2567: 82.09 ล้านบาท) ซึ่งจัดอยู่ในข้อมูลระดับ 3 ของลำดับชั้นมูลค่ายุติธรรม

ง) ค่าตอบแทนผู้บริหารสำคัญ

ผู้บริหารสำคัญของบริษัทรวมถึง ประธานกรรมการ กรรมการ และกรรมการตรวจสอบ ค่าตอบแทนสำหรับผู้บริหารสำคัญมีดังนี้

	งบการเงินรวม		งบการเงินเฉพาะกิจการ	
	พ.ศ. 2568	พ.ศ. 2567	พ.ศ. 2568	พ.ศ. 2567
	พันบาท	พันบาท	พันบาท	พันบาท
ผลประโยชน์ระยะสั้น	56,575	47,973	48,736	40,602
ผลประโยชน์หลังออกจากงาน	9,263	9,035	8,327	7,962
	65,838	57,008	57,063	48,564



29 ภาระผูกพันและหนี้สินที่อาจจะเกิดขึ้น

29.1 ภาระผูกพันที่เป็นรายการจ่ายฝ่ายทุน

ภาระผูกพันที่เป็นข้อผูกมัด ณ วันที่ในงบฐานะการเงินที่เกี่ยวข้องกับรายการจ่ายฝ่ายทุนซึ่งยังไม่ได้รับรู้ในงบการเงิน มีดังนี้

	งบการเงินรวม		งบการเงินเฉพาะกิจการ	
	พ.ศ. 2568 ล้านบาท	พ.ศ. 2567 ล้านบาท	พ.ศ. 2568 ล้านบาท	พ.ศ. 2567 ล้านบาท
เครื่องจักรและอุปกรณ์	116	163	112	159

29.2 หนังสือค้ำประกัน

ณ วันที่ 31 ธันวาคม พ.ศ. 2568 กลุ่มกิจการมีภาระผูกพันเกี่ยวกับหนังสือค้ำประกันที่ออกโดยธนาคารเพื่อค้ำประกันให้แก่กลุ่มกิจการซึ่งเป็นการดำเนินธุรกิจตามปกติจำนวนเงิน 1 ล้านบาท (พ.ศ. 2567 จำนวนเงิน 1 ล้านบาท)

30 สิทธิประโยชน์จากการได้รับการส่งเสริมการลงทุน

บริษัทได้รับบัตรส่งเสริมการลงทุนจากสำนักงานคณะกรรมการส่งเสริมการลงทุนสำหรับกิจการผลิตน้ำมันปาล์มดิบ น้ำมันเมล็ดในปาล์มดิบ เมล็ดในปาล์มอบแห้ง เมล็ดพันธุ์ปาล์ม ต้นกล้าปาล์ม และผลิตไฟฟ้าจากก๊าซชีวภาพภายใต้สิทธิประโยชน์นี้ บริษัทได้รับการยกเว้นภาษีและอากรตามรายละเอียดที่ระบุในบัตรส่งเสริมรวมถึงการยกเว้นภาษีเงินได้นิติบุคคล นับตั้งแต่วันที่บริษัทเริ่มมีรายได้จากการประกอบกิจการที่ได้รับการส่งเสริม โดยบริษัทต้องปฏิบัติตามข้อกำหนดและเงื่อนไขที่ระบุในบัตรส่งเสริม

31 เหตุการณ์ภายหลังวันที่ในงบฐานะการเงิน

ตามมติที่ประชุมคณะกรรมการบริษัทเมื่อวันที่ 20 กุมภาพันธ์ พ.ศ. 2569 ได้อนุมัติเสนอให้จ่ายเงินปันผลจากผลการดำเนินงานปี พ.ศ. 2568 ในอัตราหุ้นละ 1.25 บาท เป็นจำนวนเงินรวม 1,175 ล้านบาท บริษัทได้จ่ายเงินปันผลระหว่างกาลไปแล้วในระหว่างปี พ.ศ. 2568 ในอัตราหุ้นละ 0.40 บาท เป็นจำนวนเงินรวม 376.00 ล้านบาท คงเหลือเงินปันผลจ่ายในอัตราหุ้นละ 0.85 บาท เป็นจำนวนเงินรวม 799 ล้านบาท ทั้งนี้ การอนุมัติเสนอให้จ่ายเงินปันผลดังกล่าวจะได้นำเสนอต่อที่ประชุมสามัญผู้ถือหุ้นประจำปี พ.ศ. 2569 เพื่อพิจารณาอนุมัติต่อไป

เอกสารแนบ 1

รายละเอียดเกี่ยวกับกรรมการ ผู้บริหาร และเลขานุการบริษัท

(1) รายละเอียดของกรรมการบริษัท



นายอภิรักษ์ วานิช

ตำแหน่งปัจจุบัน

ประธานกรรมการ / ประธานคณะกรรมการสรรหาและพิจารณาผลตอบแทน /
ประธานคณะกรรมการกำกับกลยุทธ์

อายุ 60 ปี

วันที่ได้รับแต่งตั้ง 26 กันยายน 2546

การศึกษา: ปริญญาโทบริหารธุรกิจมหาบัณฑิต มหาวิทยาลัยอินเดียนา, สหรัฐอเมริกา
ปริญญาตรีเศรษฐศาสตร์เกษตร มหาวิทยาลัยเพอร์ดู, สหรัฐอเมริกา

รางวัลเกียรติยศ: ปรัชญาดุษฎีบัณฑิตกิตติมศักดิ์ สาขาวิศวกรรมเกษตร, มหาวิทยาลัยแม่โจ้

การฝึกอบรม:

- หลักสูตร Director Accreditation Program (DAP) รุ่นที่ 37/2548 สมาคมส่งเสริมสถาบันกรรมการบริษัทไทย
- หลักสูตร Director Certification Program (DCP) รุ่นที่ 60/2548 สมาคมส่งเสริมสถาบันกรรมการบริษัทไทย
- หลักสูตร Finance for Non-Finance Director (FND) รุ่นที่ 19/2548 สมาคมส่งเสริมสถาบันกรรมการบริษัทไทย
- หลักสูตร The Role of Chairman Program (RCP) รุ่นที่ 13/2549 สมาคมส่งเสริมสถาบันกรรมการบริษัทไทย
- หลักสูตรผู้บริหารระดับสูง สถาบันวิทยาการตลาดทุน รุ่นที่ 11
- หลักสูตรผู้บริหารระดับสูงด้านวิทยาการพลังงาน รุ่นที่ 16 สถาบันวิทยาการพลังงาน

การดำรงตำแหน่งในบริษัทจดทะเบียนอื่น

- ประธานกรรมการ บริษัท โรงพยาบาลเอกชล จำกัด (มหาชน)

การดำรงตำแหน่งในกิจการอื่นที่ไม่ใช่บริษัทจดทะเบียน

- ประธานกรรมการ บริษัท เจียรวานิช จำกัด
- ประธานกรรมการ บริษัท เจียรวานิชการขนส่ง จำกัด
- ประธานกรรมการ บริษัท วานิชชิบซัม จำกัด
- ประธานกรรมการ บริษัท วานิชลิเนียด จำกัด
- ประธานกรรมการ บริษัท ภูเก็ตโรงงานยาง จำกัด
- ประธานกรรมการ บริษัท เอกอุตสาหกรรมหิน จำกัด
- ประธานกรรมการ บริษัท แอสเสทส์ อารี อัส จำกัด

คณะกรรมการบริษัท



นายเอนก พนาอภิชน

ตำแหน่งปัจจุบัน

กรรมการอิสระ/ประธานกรรมการตรวจสอบ/ กรรมการสรรหาและพิจารณาผลตอบแทน / กรรมการกำกับกลยุทธ์

อายุ 60 ปี

วันที่ได้รับแต่งตั้ง 22 เมษายน 2565

การศึกษา: ปริญญาโท บริหารธุรกิจ จุฬาลงกรณ์มหาวิทยาลัย

- การฝึกอบรม:
- หลักสูตรการป้องกันราชอาณาจักร (วปอ.) รุ่น 62 วิทยาลัยป้องกันราชอาณาจักร สถาบันวิชาการป้องกันประเทศ
 - Harvard Leadership Development Program: Harvard Business Publishing ปี 2560-2561
 - Advance Management Program: The Wharton School of the University of Pennsylvania, USA
 - หลักสูตรผู้บริหารระดับสูง สถาบันวิทยาการตลาดทุน รุ่นที่ 15
 - หลักสูตร Directors Certification Program (DCP) รุ่นที่ 111/2551 สมาคมส่งเสริมสถาบันกรรมการบริษัทไทย
 - หลักสูตร Risk Management Program for Corporate Leaders (RCL) รุ่นที่ 30/2023 สมาคมส่งเสริมสถาบันกรรมการบริษัทไทย
 - หลักสูตร Advance Audit Committee Program (AACP) รุ่นที่ 48/2566 สมาคมส่งเสริมสถาบันกรรมการบริษัทไทย
 - หลักสูตร Role of the Chairman Program (RCP) รุ่นที่ 53/2566 สมาคมส่งเสริมสถาบันกรรมการบริษัทไทย

การดำรงตำแหน่งในบริษัทจดทะเบียนอื่น 2565 - ปัจจุบัน กรรมการอิสระ / ประธานกรรมการตรวจสอบ บริษัท เอสซี แอสเสท คอร์ปอเรชั่น จำกัด (มหาชน)

- ประสบการณ์
- 2565-เม.ย 2567: ประธานกรรมการบริษัท / กรรมการอิสระ / กรรมการสรรหากำหนดค่าตอบแทนและกำกับดูแลกิจการ บริษัท พรีเมียร์ควอลิตี้สตาร์ จำกัด (มหาชน)
- 2562 - 2564 : กรรมการ สมาคมบริษัทจดทะเบียนไทย
- 2562 - 2564 : ประธานเจ้าหน้าที่บริหาร บมจ. อินทัช โฮลดิ้งส์
- 2560 - 2564 : กรรมการความรับผิดชอบต่อสังคมเพื่อการพัฒนาอย่างยั่งยืน บมจ. อินทัช โฮลดิ้งส์ กรรมการทบทวนกลยุทธ์และโครงสร้างองค์กร บมจ. อินทัช โฮลดิ้งส์ กรรมการ และกรรมการผู้มีอำนาจลงนามผูกพันบริษัท บมจ. อินทัช โฮลดิ้งส์
- 2563 - 2564 : กรรมการบริษัทกบิลและสรรหาและกรรมการพัฒนาธุรกิจใหม่ บมจ.ไทยคม
- 2562 - 2564 : กรรมการและกรรมการบริหาร บมจ.แอดวานซ์ อินโฟร์ เซอร์วิส
- 2562 - 2564 : กรรมการ บจก. แอดวานซ์ ไวร์เลส เน็ตเวอร์ค
- 2561 - 2564 : กรรมการกำหนดค่าตอบแทน และประธานคณะกรรมการบริหาร บมจ. ไทยคม
- 2560 - 2564 : กรรมการและกรรมการผู้มีอำนาจลงนามผูกพันบริษัท บมจ. ไทยคม



- 2560 - 2564 : ประธานกรรมการและกรรมการผู้มีอำนาจลงนามผูกพันบริษัท บจก.ไฮ ซ็อบปิ้ง
: กรรมการและกรรมการผู้มีอำนาจลงนามผูกพันบริษัท บจก.อินทัช มีเดีย
: กรรมการและกรรมการผู้มีอำนาจลงนามผูกพันบริษัท บจก.ทัช ทีวี
- 2561 - 2562 : กรรมการและกรรมการบริหาร บมจ. ซีเอส ล็อกซ์ อินโฟ
: กรรมการและกรรมการบริหาร บมจ. เทเลอินโฟ มีเดีย
- 2560 - 2561 : รักษาการประธานเจ้าหน้าที่บริหาร บมจ. อินทัช โฮลดิ้งส์
- 2558 - 2564 : กรรมการและกรรมการผู้มีอำนาจลงนามผูกพันบริษัท บจก. ไฮ ซ็อบปิ้ง ทีวี
: กรรมการและกรรมการผู้มีอำนาจลงนามผูกพันบริษัท บจก. ไอ.ที.แอฟฟลิเคชัน แอนด์ เซอร์วิส
- 2553 - 2561 : กรรมการบริหาร บมจ.ไทยคม
: รองกรรมการผู้อำนวยการ สายงานการเงินและบัญชี บมจ. อินทัช โฮลดิ้งส์
- 2558 - 2560 : กรรมการและกรรมการผู้มีอำนาจลงนามผูกพันบริษัท บจก. ไฮ ซ็อบปิ้ง
- 2553 - 2558 : กรรมการ บมจ. ไทยคม

การถือหุ้นในบริษัท

-ไม่มี-

ความสัมพันธ์ทางครอบครัวระหว่างกรรมการและผู้บริหาร

-ไม่มี-



ดร. พงนา มาโนช

ตำแหน่งปัจจุบัน

กรรมการ / กรรมการกำกับกลยุทธ์

อายุ 71 ปี

วันที่ได้รับแต่งตั้ง 26 กันยายน 2546

การศึกษา: ปริญญาเอก สาขาปรัชญาและจริยศาสตร์ มหาวิทยาลัยราชภัฏสวนสุนันทา
ปริญญาโท สาขาการบริหารโรงพยาบาล มหาวิทยาลัยวิสคอนซิน, สหรัฐอเมริกา
ปริญญาตรี สาขาบริหารธุรกิจ มหาวิทยาลัยวิสคอนซิน, สหรัฐอเมริกา
ปริญญาตรีนิติศาสตร์บัณฑิต มหาวิทยาลัยธุรกิจบัณฑิต

การฝึกอบรม:

- หลักสูตร Director Certification Program (DCP) รุ่นที่ 25/2548 ของสมาคมส่งเสริมสถาบันกรรมการบริษัทไทย
- หลักสูตร Financial Statements for Directors (FSD) รุ่นที่ 13/2554 ของสมาคมส่งเสริมสถาบันกรรมการบริษัทไทย
- หลักสูตรประกาศนียบัตรธรรมภิบาลทางการแพทย์ สำหรับผู้บริหารระดับสูง (ปรพ.) ปี 2555 สถาบันพระปกเกล้า
- หลักสูตร Anti-Corruption for Executive Program (ACEP) รุ่นที่ 13/2557 ของสมาคมส่งเสริมสถาบันกรรมการบริษัทไทย
- หลักสูตร Corporate Governance for Executive (CGE) รุ่นที่ 14/2562 ของสมาคมส่งเสริมสถาบันกรรมการบริษัทไทย
- หลักสูตร Director Accreditation Program (DAP) รุ่นที่ 175/2563 ของสมาคมส่งเสริมสถาบันกรรมการบริษัทไทย

การดำรงตำแหน่งในบริษัทจดทะเบียนอื่น -ไม่มี-

การดำรงตำแหน่งในกิจการอื่นที่ไม่ใช่บริษัทจดทะเบียน

- กรรมการ บริษัท เจียรวานิช จำกัด
- กรรมการ บริษัท วานิชลิเนียร์ จำกัด

การถือหุ้นในบริษัท

- ของตนเอง 6,952,840 หุ้น (คิดเป็นร้อยละ 0.74)
- คู่สมรส 700,000 หุ้น (คิดเป็นร้อยละ 0.07)

ความสัมพันธ์ทางครอบครัวระหว่างกรรมการและผู้บริหาร

- นายอภิรักษ์ วานิช พี่น้อง
- นางสาวกาญจนา วานิช พี่น้อง



ดร. พรต ซอส์ตติกุล

ตำแหน่งปัจจุบัน

กรรมการ / กรรมการสรรหาและพิจารณาผลตอบแทน / กรรมการกำกับกลยุทธ์

อายุ 58 ปี

วันที่ได้รับแต่งตั้ง 26 กันยายน 2546

การศึกษา: ปริญญาเอก สาขาบริหารธุรกิจ American University of Hawaii
ปริญญาโท สาขาวิทยาศาสตร์ Boston University , USA.

การฝึกอบรม:

- หลักสูตร Director Certification Program (DCP) รุ่นที่ 40/2547 ของสมาคมส่งเสริมสถาบันกรรมการบริษัทไทย

การดำรงตำแหน่งในบริษัทจดทะเบียนอื่น -ไม่มี-

การดำรงตำแหน่งในกิจการอื่นที่ไม่ใช่บริษัทจดทะเบียน -ไม่มี-

ประสบการณ์ กรรมการและรองกรรมการผู้จัดการสำนักปฏิบัติการของบริษัท ซีคอนดีเวลลอปเม้นท์ จำกัด (มหาชน)

การถือหุ้นในบริษัท -ไม่มี-

ความสัมพันธ์ทางครอบครัวระหว่างกรรมการและผู้บริหาร -ไม่มี-



นายปราโมทย์ พรประภา

ตำแหน่งปัจจุบัน

กรรมการอิสระ / กรรมการตรวจสอบ / กรรมการกำกับกลยุทธ์

อายุ 59 ปี

วันที่ได้รับแต่งตั้ง 30 กันยายน 2560

การศึกษา: ปริญญาโท (เกียรตินิยม) MBA (Marketing), Kellogg School of Management, Northwestern University, สหรัฐอเมริกา
 ปริญญาโท (เกียรตินิยม) MPA, Kennedy School of Government, Harvard University, สหรัฐอเมริกา
 ปริญญาตรี (เกียรตินิยม) ด้านวิศวกรรมไฟฟ้าจาก Northwestern University, สหรัฐอเมริกา

- การฝึกอบรม:**
- หลักสูตร Directors Certification Program (DCP) รุ่นที่ 55/2548 สมาคมส่งเสริมสถาบันกรรมการบริษัทไทย
 - หลักสูตรผู้บริหารระดับสูง สถาบันวิทยาการตลาดทุน รุ่นที่ 10
 - หลักสูตร Advance Audit Committee Program (AACP) รุ่นที่ 41/2564 สมาคมส่งเสริมสถาบันกรรมการบริษัทไทย
 - The Cambridge – Earth on Board EoB Sustainability Program for Directors (ESG)
 - Singapore Institute of Director (SID)
 - Board Director Programme
 - Listed Entity Director Essentials
 - Nominating Committee Essentials
 - Remuneration Committee Essentials
 - Board Dynamic
 - Board Performance
 - Stakeholder Engagement
 - Environment Social & Governance Essentials
 - Board Risk Committee Essentials
 - Melbourne Business School
 - Internal Carbon Pricing Strategy
 - ESG Capacity-Building Session 3

- การดำรงตำแหน่งในบริษัทจดทะเบียนอื่น**
- ตำแหน่งในบริษัทจดทะเบียนในประเทศไทย :
 2560 - ปัจจุบัน กรรมการอิสระ / ประธานคณะกรรมการสรรหาและพิจารณา ค่าตอบแทน/ประธานกรรมการความยั่งยืนและบริหารความเสี่ยง บริษัท อมรินทร์พรีนติ้ง แอนด์ พับลิชชิ่ง จำกัด (มหาชน)

คณะกรรมการบริษัท

• ตำแหน่งในบริษัทจดทะเบียนในตลาดหลักทรัพย์ต่างประเทศ :

2565 - ปัจจุบัน กรรมการที่ไม่ใช่ผู้บริหารและกรรมการอิสระ
ประธานกรรมการบริหารความยั่งยืนและความเสี่ยง
ประธานกรรมการสรรหา / กรรมการบริหาร
Fraser's Property Limited

2561 - ปัจจุบัน กรรมการอิสระ / ประธานกรรมการตรวจสอบ
บริษัท ไช้่งอน เบียร์-แอลกอฮอล์-เบฟเวอเรจ คอร์ปอเรชั่น

**การดำรงตำแหน่งใน
กิจการอื่นที่ไม่ใช่บริษัท
จดทะเบียน**

2568 - ปัจจุบัน	กรรมการ	บจก. มายดีเอ็นเอ
2563 - ปัจจุบัน	กรรมการอิสระ	บจก ฟู้ด แอนด์ เบฟเวอเรจ ยูไนเต็ด
2562 - ปัจจุบัน	กรรมการ	บจก แคลริส อี เอ
2558 - ปัจจุบัน	ประธานกรรมการ	บจก ผลิตภัณฑ์ ธรรมชาติ ทะเลภู
2551 - ปัจจุบัน	กรรมการ	บจก อีโคฟิวเจอร์
2547 - ปัจจุบัน	กรรมการผู้จัดการ	บจก แคลริส
2545 - ปัจจุบัน	กรรมการ	บจก พรมิตร
2545 - ปัจจุบัน	กรรมการผู้จัดการ	บจก วรรณวรินแอนด์แอสโซซิเอต
2543 - ปัจจุบัน	กรรมการ	บจก แดนปิ่นดาว(เดิมชื่อ บจก พี การ์เด็นท์)
2540 - ปัจจุบัน	กรรมการ	บจก พีแลนด์สเคป
2535 - ปัจจุบัน	กรรมการ	บจก ปลิม 369
2532 - ปัจจุบัน	กรรมการ	บจก ปลิมบุญลักษณ์

**ประสบการณ์การทำงาน
ในบริษัท
จดทะเบียนอื่น**

2555 - 2567 กรรมการอิสระ/ กรรมการกำกับดูแลกิจการ /กรรมการสรรหาและ
พิจารณาค่าตอบแทน / กรรมการบริหารความยั่งยืนและความเสี่ยง
บริษัท เสริมสุข จำกัด (มหาชน)

**การถือหุ้นในบริษัท
-ไม่มี-**

**ความสัมพันธ์ทางครอบครัวระหว่างกรรมการและผู้บริหาร
-ไม่มี-**





นายชานนท์ โสภณพนิช

ตำแหน่งปัจจุบัน

กรรมการอิสระ / กรรมการตรวจสอบ / กรรมการกำกับกลยุทธ์

อายุ 31 ปี

วันที่ได้รับแต่งตั้ง 9 พฤศจิกายน 2567

การศึกษา: ปริญญาโท สาขาการวิจัยการดำเนินงาน มหาวิทยาลัยโคลัมเบีย นิวยอร์ก สหรัฐอเมริกา
ปริญญาตรี สาขาวิศวกรรมการเงิน และสาขาวิศวกรรมชีวการแพทย์ มหาวิทยาลัยโคลัมเบีย นิวยอร์ก สหรัฐอเมริกา

การฝึกอบรม:

- หลักสูตร Director Accreditation Program (DAP) รุ่นที่ 183/2564, สมาคมส่งเสริมสถาบันกรรมการบริษัทไทย

การดำรงตำแหน่งในบริษัทจดทะเบียนอื่น

- 2564 - ปัจจุบัน กรรมการ / กรรมการตรวจสอบ บริษัท โรงพยาบาลบำรุงราษฎร์ จำกัด (มหาชน)

การดำรงตำแหน่งในกิจการอื่นที่ไม่ใช่บริษัทจดทะเบียน

- 2567 - ปัจจุบัน กรรมการ บริษัท บางกอก อินดัสเทรียลแก๊ซ จำกัด
- 2567 - ปัจจุบัน กรรมการ บริษัท เอชเอ็มซี โพลีเมอร์ส จำกัด
- 2567 - ปัจจุบัน รองผู้จัดการอาวุโส ธนาคาร กรุงเทพ จำกัด (มหาชน)
- 2563 - ปัจจุบัน กรรมการ บริษัท ซีดี เร็ลตี้ จำกัด

ประสบการณ์:

- 2561 - ปัจจุบัน ธนาคาร กรุงเทพ จำกัด (มหาชน)

การถือหุ้นในบริษัท
-ไม่มี-

ความสัมพันธ์ทางครอบครัวระหว่างกรรมการและผู้บริหาร
-ไม่มี-

คณะกรรมการบริษัท



นายเสารี่ บร็อก

ตำแหน่งปัจจุบัน

กรรมการ / ประธานเจ้าหน้าที่บริหาร / กรรมการกำกับกลยุทธ์

อายุ 51 ปี

วันที่ได้รับแต่งตั้ง 22 เมษายน 2565

การศึกษา:ปริญญาโทบริหารธุรกิจ (เกียรตินิยม) มหาวิทยาลัยบาช, สหราชอาณาจักร
ปริญญาตรีวิทยาศาสตร์ชีวภาพ มหาวิทยาลัยเบอร์มิงแฮม, สหราชอาณาจักร

การฝึกอบรม:

- หลักสูตร Director Accreditation Program (DAP) # 173/2563 สมาคมส่งเสริมสถาบันกรรมการบริษัทไทย

การดำรงตำแหน่งในบริษัทจดทะเบียนอื่น --ไม่มี--

การดำรงตำแหน่งในกิจการอื่นที่ไม่ใช่บริษัทจดทะเบียน --ไม่มี--

ประสบการณ์

- 2565 - ปัจจุบัน : ประธานเจ้าหน้าที่บริหาร, บมจ.ยูนิวานิชน้ำมันปาล์ม
- 2562 - 2565 : ผู้บริหารสูงสุดฝ่ายปฏิบัติการ, บมจ.ยูนิวานิชน้ำมันปาล์ม
- 2561 - 2562 : ประธานเจ้าหน้าที่บริหารภูมิภาคตะวันตกกลาง, บริษัท ไชว์ดาร์บี้ แพลนเตชัน มาเลเซีย
- 2554 - 2561 : ผู้จัดการทั่วไป, บริษัท นิวนริเทนปาล์มออยล์ ปาปัวนิวกินี
- 2548 - 2553 : ผู้จัดการทั่วไป, บริษัท กัวดัลคาแนล เพลนปาล์มออยล์, หมู่เกาะโซโลมอน ปาปัวนิวกินี
- 2545 - 2548 : ผู้จัดการฝ่ายสวน, บริษัท นิวนริเทนปาล์มออยล์, ปาปัวนิวกินี.
- มค.2544 - ธ.ค. 2544 : ผู้จัดการสวน, Dami & Waisisi Mini Estate, บริษัท นิวนริเทนปาล์มออยล์, ปาปัวนิวกินี
- 2541 - 2542 : ผู้ช่วยผู้จัดการสวน, บริษัท นิวนริเทนปาล์มออยล์, ปาปัวนิวกินี.

การถือหุ้นในบริษัท --ไม่มี--

ความสัมพันธ์ทางครอบครัวระหว่างกรรมการและผู้บริหาร --ไม่มี--



นายฉัฐพงศ์ ดัชณาภิรมย์

ตำแหน่งปัจจุบัน

กรรมการบริหาร / กรรมการกำกับกลยุทธ์ / เลขานุการกรรมการตรวจสอบ / ผู้จัดการบริหารฝ่ายการเงิน

อายุ 55 ปี

วันที่ได้รับแต่งตั้ง 25 เมษายน 2568

การศึกษา:ปริญญาโท บริหารธุรกิจมหาบัณฑิต มหาวิทยาลัยสงขลานครินทร์
ปริญญาตรี บัญชีบัณฑิต มหาวิทยาลัยหอการค้าไทย
ผู้ตรวจสอบบัญชีรับอนุญาต

- การฝึกอบรม:**
- หลักสูตรประกาศนียบัตรประธานเจ้าหน้าที่บริหารฝ่ายการเงิน (CFO) รุ่นที่ 19/2558 โดยสภาวิชาชีพบัญชี
 - หลักสูตรแนวทางปฏิบัติการต่อต้านการทุจริต รุ่นที่ 16/2558 สมาคมส่งเสริมสถาบันกรรมการบริษัทไทย
 - หลักสูตรการจัดทำแผนการบริหารจัดการความเสี่ยงขององค์กร (HRP) รุ่นที่ 36/2566 สมาคมส่งเสริมสถาบันกรรมการบริษัทไทย
 - หลักสูตร Director Accreditation Program (DAP) รุ่นที่ 228/2568 สมาคมส่งเสริมสถาบันกรรมการบริษัทไทย

การดำรงตำแหน่งในบริษัทจดทะเบียนอื่น --ไม่มี--

การดำรงตำแหน่งในกิจการอื่นที่ไม่ใช่บริษัทจดทะเบียน --ไม่มี--

- ประสบการณ์**
- 2559 - ปัจจุบัน : ผู้จัดการบริหารฝ่ายการเงิน, บมจ.ยูนิวานิชน้ำมันปาล์ม
 - 2543 - 2558 : ผู้จัดการฝ่ายบัญชีและการเงิน บมจ.ยูนิวานิชน้ำมันปาล์ม
 - 2540 - 2542 : สมุหบัญชี, บมจ.ยูนิวานิชน้ำมันปาล์ม
 - 2535 - 2540 : หัวหน้าตรวจสอบบัญชี บจก.คูเปอร์ส์แอนด์ไลย์แบรนด์(ปทท)

- การถือหุ้นในบริษัท**
- ของตนเอง 90,000 หุ้น (คิดเป็นร้อยละ 0.06)
 - คู่สมรส -- หุ้น (คิดเป็นร้อยละ 0.00)

ความสัมพันธ์ทางครอบครัวระหว่างกรรมการและผู้บริหาร
-ไม่มี-

คณะผู้บริหาร

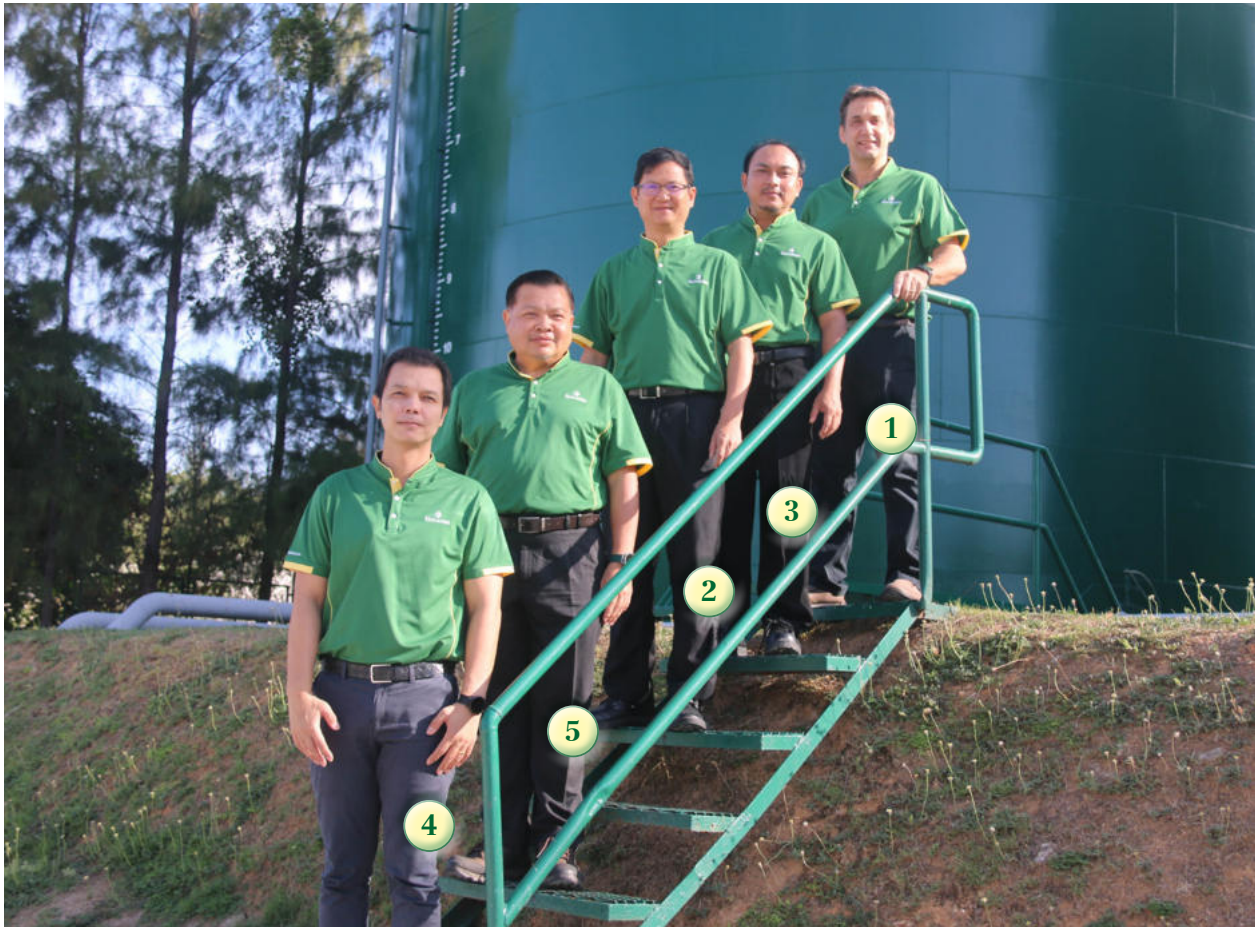

ยูนิวานิช แบบ 56-1 One Report ปี 2568

1. นาย แฮร์รี่ บร็อก	ประธานเจ้าหน้าที่บริหาร
2. นายฉัฐพงษ์ ศัชณาภิรมย์	ผู้จัดการบริหารฝ่ายการเงิน
3. นายพิพิธ คล้ายสมบัติ	ผู้จัดการบริหารฝ่ายวิศวกรรม
4. นายอดุลย์คำ ขวัญแก้ว	ผู้จัดการฝ่ายพาณิชย์
5. นายไพรวลัย โต้ะดำ	ผู้จัดการอาวุโสฝ่ายสวน





(2) แสดงรายละเอียดของผู้บริหารหรือผู้มีอำนาจควบคุม

นายแฮร์รี่ บร็อค

ตำแหน่ง : กรรมการ/ กรรมการกำกับกลยุทธ์ / ประธานเจ้าหน้าที่บริหาร
สามารถดูข้อมูลส่วนตัวในคณะกรรมการบริษัท

นายณัฐพงศ์ ดัชณาภิรมย์

ตำแหน่ง : กรรมการบริหาร/ กรรมการกำกับกลยุทธ์ / ผู้จัดการบริหารฝ่ายการเงิน
สามารถดูข้อมูลส่วนตัวในคณะกรรมการบริษัท

นายพิพิธ คล้ายสมบัติ

ตำแหน่ง : ผู้จัดการบริหารฝ่ายวิศวกรรม
อายุ : 55 ปี

การศึกษา : ปริญญาตรี วิศวกรรมศาสตรบัณฑิต (วศบ.) สาขา วิศวกรรมอุตสาหกรรม / การผลิต
มหาวิทยาลัยเทคโนโลยีพระจอมเกล้าธนบุรี

ประสบการณ์ :

- 2559 - ปัจจุบัน : ผู้จัดการบริหารฝ่ายวิศวกรรม บมจ.ยูนิวานิชน้ำมันปาล์ม
- 2552 - 2558 : วิศวกรประจำเครื่อง บมจ. ยูนิวานิชน้ำมันปาล์ม
- 2550 - 2551 : ผู้จัดการโรงงาน บมจ. ยูนิวานิชน้ำมันปาล์ม
- ส.ค. 2548 - 2549 : วิศวกรโรงงาน บมจ. ยูนิวานิชน้ำมันปาล์ม
- 2544 - 2548 : ผู้จัดการโครงการ บมจ. เบอร์ลี่ ยุคเกอร์

นายไพรวลัย โต้ตะดำ

ตำแหน่ง : ผู้จัดการอาวุโสฝ่ายสวน
อายุ : 49 ปี

การศึกษา : ปริญญาโท วิทยาศาสตร์มหาบัณฑิต (พืชศาสตร์) มหาวิทยาลัยสงขลานครินทร์
ปริญญาตรี วิทยาศาสตร์บัณฑิต (เกษตรศาสตร์) มหาวิทยาลัยเชียงใหม่

ประสบการณ์ :

- 2567 - ปัจจุบัน : ผู้จัดการอาวุโสฝ่ายสวน บมจ. ยูนิวานิชน้ำมันปาล์ม
- 2557 - 2566 : ผู้จัดการศูนย์วิจัยปาล์มน้ำมัน บมจ.ยูนิวานิชน้ำมันปาล์ม
- 2552 - 2557 : ผู้จัดการสวนสยามปาล์ม สวนนาเหนือ และสวนวรรณิ และผู้ประสานงานโครงการตรวจรับรองมาตรฐานการผลิตน้ำมันปาล์มยั่งยืน (RSPO) บมจ. ยูนิวานิชน้ำมันปาล์ม
- 2550 - 2552 : ผู้ช่วยผู้จัดการสวนลำทับ สวนเจียรวานิชและแปลงเพาะ เอกพจนันวานิช บมจ. ยูนิวานิชน้ำมันปาล์มฯ
- 2546 - 2550 : ผู้จัดการฝึกหัดฝ่ายสวน บมจ. ยูนิวานิชน้ำมันปาล์ม

คณะผู้บริหาร

นายอดุลย์คำ ขวัญแก้ว

ตำแหน่ง : ผู้จัดการฝ่ายพาณิชย์
อายุ : 43 ปี

การศึกษา : ปริญญาโท เศรษฐศาสตร์ – Binghamton University, USA
ปริญญาโท เศรษฐศาสตร์ – State University of New York at Albany, USA
ปริญญาโท บริหารธุรกิจการเงิน มหาวิทยาลัยมหิดล
ปริญญาตรี บริหารธุรกิจการเงิน มหาวิทยาลัยสงขลานครินทร์

ประสบการณ์ : • 2565 - ปัจจุบัน : ผู้จัดการฝ่ายพาณิชย์ บมจ.ยูนิวานิชน้ำมันปาล์ม
• 2555 - 2564 : รองผู้จัดการทั่วไป บจก.ซีพีเอฟ อินเดีย
• 2549 - 2550 : เจ้าหน้าที่วิเคราะห์สินเชื่อ ธนาคารกรุงศรีอยุธยา จำกัด(มหาชน)





(3) แสดงรายละเอียดของเลขานุการบริษัท

นางสาวสุภาภรณ์ ฌ สงขลา

ตำแหน่ง	: เลขานุการบริษัท
อายุ	: 56 ปี
การศึกษา	: ปริญญาตรี ศิลปศาสตรบัณฑิต (การจัดการทั่วไป) มหาวิทยาลัยราชภัฏสงขลา
การฝึกอบรม	<ul style="list-style-type: none"> • หลักสูตร Company Secretary Program รุ่นที่ 47/2555 สมาคมส่งเสริมสถาบันกรรมการบริษัทไทย (IOD) • หลักสูตร Effective Minute Taking รุ่นที่ 24/2555 สมาคมส่งเสริมสถาบันกรรมการบริษัทไทย
ประสบการณ์	<ul style="list-style-type: none"> : 2564 - ปัจจุบัน : เลขานุการบริษัท บมจ.ยูนิวานิชน้ำมันปาล์ม : 2557 - ปัจจุบัน : ผู้ช่วยผู้บริหาร บมจ. ยูนิวานิชน้ำมันปาล์ม

หน้าที่ความรับผิดชอบของเลขานุการบริษัท

ที่ประชุมคณะกรรมการบริษัท ครั้งที่ 3/2564 เมื่อวันที่ 12 พฤษภาคม 2564 ได้มีมติแต่งตั้ง นางสาวสุภาภรณ์ ฌ สงขลา เป็นเลขานุการบริษัท โดยมีหน้าที่และความรับผิดชอบดังนี้

1. จัดทำและเก็บเอกสารดังต่อไปนี้
 - (ก) ทะเบียนกรรมการ
 - (ข) หนังสือนัดประชุมคณะกรรมการ รายงานการประชุมคณะกรรมการและรายงานประจำปีของบริษัท
 - (ค) หนังสือนัดประชุมผู้ถือหุ้น และรายงานการประชุมผู้ถือหุ้น
2. เก็บรักษารายงานการมีส่วนได้เสียที่รายงานโดยกรรมการหรือผู้บริหาร
3. ดำเนินการอื่นๆ ตามที่คณะกรรมการกำกับตลาดทุนประกาศกำหนด

นอกจากนี้ เลขานุการบริษัทยังมีหน้าที่อื่น ๆ ดังนี้

- ให้คำแนะนำด้านกฎหมายและกฎเกณฑ์ต่างๆ ที่เกี่ยวข้อง และข้อพึงปฏิบัติด้านการกำกับดูแลในการดำเนินกิจกรรมของคณะกรรมการให้เป็นไปตามกฎหมาย
- ทำหน้าที่ในการดำเนินการจัดประชุมคณะกรรมการบริษัทและการประชุมผู้ถือหุ้น
- ติดต่อประสานงานกับหน่วยงานภายในบริษัทให้ปฏิบัติตามมติคณะกรรมการบริษัทและมติที่ประชุมผู้ถือหุ้น
- ติดต่อประสานงานกับหน่วยงานที่กำกับดูแล เช่น สำนักงาน ตลาดหลักทรัพย์ฯ และดูแลการเปิดเผยข้อมูลและรายงานสารสนเทศต่อหน่วยงานที่กำกับดูแลและสาธารณชน ให้ถูกต้องครบถ้วนตามกฎหมาย
- จัดให้มีการปฐมนิเทศ ให้คำแนะนำแก่กรรมการที่ได้รับการแต่งตั้งใหม่
- หน้าที่อื่น ๆ ตามที่ได้รับมอบหมายจากบริษัทหรือคณะกรรมการบริษัท

รายละเอียดเกี่ยวกับกรรมการของบริษัทย่อย

เอกสารแนบ 2

รายละเอียดเกี่ยวกับกรรมการของบริษัทย่อย ณ วันที่ 31 ธันวาคม 2568

รายชื่อกรรมการ	บริษัทย่อย	
	UAC	UCPOC
1. นาย อภิรักษ์ วานิช	X	/
2. นาย เสรี บรีอค	/	/
3. นางสาว กัลยรัตน์ วานิช	/	/
4. นาย ญัฐพงศ์ ดัชณาภิรมย์	/	/
5. KA Vemaln Kanesan	/	/
6. Noemi Talino	/	X
7. Mary Ching Talino Noveda	/	/
8. Jocelyn Talino Taray	/	/

หมายเหตุ

- 1) UAC = Univanich Agribusiness Corporation
- 2) UCPOC = Univanich Carmen Palm Oil Corporation
- 3) X = ประธานกรรมการ, / = กรรมการ





บริษัท ยูนิวานิชน้ำมันปาล์ม จำกัด (มหาชน)

258 ถนนอ่าวลึก-แหลมสัก

อำเภออ่าวลึก จังหวัดกระบี่ 81110 ประเทศไทย

โทรศัพท์ 075 681 116

Website: www.univanich.com

Enquiries: info@univanich.com



THAILAND BUSINESS LEADER AWARDS
BEST PERFORMANCE COMPANY IN SECTOR